SUPLEMENTO DOMINICAL

DOMINGO 26 DE AGOSTO DE 1951
SANTIAGO DE CHILE

LA NACION

EDICION EN 3 SECCIONES
PRECIO $ 4.-

el guardavías

Cuento de MISTERIO

por Carlos DICKENS

¡EH, diga! ¡Escuche!

Cuando la voz que lo llamaba pronunció estas palabras, él estaba cerca de la puerta de su casilla, empuñando su banderín, arrollado sobre el palo que hacía de asta.

La configuración del terreno era tal, que no parecía posible que se dudara de la procedencia de mi voz.

A pesar de eso, el hombre, lejos de levantar la mirada hacia el lugar en que me hallaba, al borde de la trinchera, precisamente encima de su cabeza, dió media vueltа y miró hacia la vía.

—¡Eh, oiga!

Dejó entonces de escudriñar los rieles. Giró de nuevo sobre sus talones, y echando atrás la cabeza me distinguió encima de su observatorio.

—¿Hay algún camino que me permita bajar hasta ahí y entablar con usted, algo más cerca, una conversación?

Hubo entonces una pausa. Examinábame el hombre con profunda atención.

Al cabo me señaló con su banderín un lugar situado a doscientas o trescientas toesas a la izquierda.

—¡All right! ¡Muy bien! — exclamé.

Y me dirigí al lugar señalado. Allí, tras mucho girar en torno mío, descubrí un sendero toscamente practicado en zigzag y comencé a seguirlo.

Era la trinchera profunda en extremo. Tajada estaba a pico encima de un banco de piedra blanca, y a medida que bajaba disminuía la consistencia de la piedra, aumentando en su lugar proporcionalmente la humedad. Me vi en la necesidad de serpentear de lo lindo.

Durante mis vueltas y revueltas no se apartaba de mi mente el ademán de indecisión y el raro encogimiento que había notado en el pobre hombre cuando se decidió a indicarme el camino.

Terminados los rodeos, volví a contemplarlo desde la pendiente, y pude observar que permanecía en la vía que había dado paso al último tren. Su actitud daba a entender que me estaba aguardando.

Apoyaba la barbilla en la palma de la mano izquierda, mientras el brazo correspondiente encontraba sostén en el derecho, que a la sazón cruzaba por el pecho; y era tan curiosa su expectación, reflejaba en ella tanta ansiedad, que me detuve por algunos instantes, lleno de sorpresa.

Seguí descendiendo hasta llegar al terraplén, y entonces pude ver a mi sabor la tez morena, la negra barba y las cejas profusamente pobladas de mi adusto personaje.

Su caseta ocupaba el lugar más solitario y triste de la vía férrea.

A cada lado elevábase el muro pedregoso que chorreaba agua e impedía dilatar la mirada por la inmensidad del cielo, del que sólo se veía una faja angosta.

Las perspectivas de la vía no eran muy alegres. Por un lado se advertía la tortuosa prolongación de aquella larga cárcel; por otro, más reducido aún, atraía las miradas una luz de un rojo siniestro, colocada encima de la abertura de un túnel sombrío, cuya maciza estructura ofrecía un aspecto tosco y repulsivo. Los rayos de sol llegaban allí apagados y mortecinos; respirábase un olor subterráneo. Un viento fúnebre, que me heló la sangre en las venas, soplaba por aquella boca sombría... Me estremecí. Se adueñó de mí la idea de que ya no pisaba el mundo de los vivos.

El interpelado permanecía clavado en el mismo lugar. Llegué a su lado; acerté a tocarlo; perseveró indefinidamente en su primera inmovilidad. Hasta que me detuve no salió de su ensimismamiento. Retrocedió entonces un paso y levantó la mano; pero no había dejado de asestar a mis ojos, durante un solo momento, la mirada extraviada de los suyos.

—Muy solitario resulta este puesto —le manifesté—. Ya me lo había parecido desde arriba al descubrirlo. Pocas visitas tendrá por acá, ¿verdad? Pero no por eso le desagradará.... ¡Digo, me parece! Soy una persona cuya vida se desarrolla entre muy limitados horizontes. Al fin he logrado alcanzar la libertad, y mi curiosidad me arrastra con la loca pasión del examen prolijo de las grandes construcciones ferroviarias. Tales investigaciones, completamente nuevas para mí, satisfarán mi ignorancia con la mayor precisión.

Le dije aproximadamente estas palabras. Disto mucho de repetirlas con toda fidelidad. Jamás he sido muy ducho en el arte de entablar conversaciones, y entonces lo fuí menos que nunca, pues en el interpelado notaba cierta expresión poco tranquilizadora que me infundía miedo.

Volvióse para registrar con exagerada solicitud el lugar en que permanecía fija la luz roja, que alumbraba sólo las cercanías del túnel, como si echase de menos algún objeto por aquellos andurriales.

Por fin me clavó nuevamente la mirada.

—¿Os atañe también el cuidado y la vigilancia de ese aparato? — inquirí.

Respondió con voz apagada:

—¡Qué! ¿Lo ignoraba usted?

Era tan insistente la fijeza de sus ojos, y tan intensa la sombra de su cara, que cruzó por mi mente una curiosa sospecha. ¿Debía considerar como hombre al ente que tenía delante de mí? ¿No sería un fantasma? Más tarde he pensado que debí sentirme influído por su aspecto. Tocome entonces a mí retroceder un paso, acción que provocó en el desgraciado las señales más inequívocas de terror. Yo lo asustaba. Este descubrimiento terminó con mis sospechas extravagantes.

—Me contempla usted —le dije con forzada sonrisa— como si le produjera miedo.

—Me parece que lo he visto a usted antes.

—¿Dónde?

Indicó con la vista la luz encarnada.

—¿Allí? — le pregunté.

—Sí — respondió con mudo gesto, sin apartar jamás de mí los ojos ansiosos.

—Buen hombre, ¿qué hubiera ido a hacer allí? A pesar de que el caso resulta posible, créame que nunca tuve semejante ocurrencia, y que en mi vida he puesto los pies en aquel lugar. Puedo jurarlo —añadí—. Sí; estoy cierto de ello; puedo jurarlo.

Por fin, pareció quebrarse el hielo.

Desde entonces contestó con soltura a mis preguntas.

Me hizo entrar en su casilla, donde tenía una estufa, un pupitre para el registro del servicio, un libro en el cual se escribían determinadas observaciones, y un aparato telegráfico, compuesto de cuadrante con flechas indicadoras, y un timbre llamador.

El digno y excelente personaje me hubiera merecido el concepto de un empleado competentísimo en sus funciones si no hubiera suspendido por dos veces sus contestaciones, poniéndose pálido, para mirar al timbre (el cual, sin embargo, no sonaba en esos momentos), ni hubiese abierto las puertas de su vivienda (cerrada únicamente para evitar la malsana humedad) deseoso de mirar desde el exterior la llama roja de la entrada del túnel.

Las dos veces regresó a la estufa con ese gesto inexplicable que en él había observado, sin alcanzar a definirlo, cuando nos mirábamos a distancia: yo desde mi altura, él desde su profundidad.

—Complázcome en creer —le dije al levantarme para partir — que he encontrado aquí un hombre satisfecho de su suerte.

Mi intención era inclinarlo a alguna confidencia.

—Sí, en verdad, así fué en otro tiempo — respondió—; pero lo que es ahora — añadió con esa voz apagada que antes había usado—, estoy inquieto, señor; me devora la ansiedad.

Hubiera querido borrar sus palabras, pero ya era imposible. Pronunciadas quedaban sin remisión.

Las recogí en seguida.

—¿Por qué? ¿Cuál es la razón de su zozobra?

—Es muy difícil explicarla, señor; me cuesta lo indecible hablar de este asunto. Si me hace usted otra visita trataré de expansionarme.

—¡Ya lo creo que la haré! Deseo ardientemente volver. ¿Cuándo quiere que retorne?

—Dejo el puesto muy temprano, pero estaré de vuelta a las diez de la noche.

—Volveré mañana a las once.

Me dió las gracias y me acompañó hasta la entrada de su casilla.

—Descubriré mi luz blanca —me dijo sordamente, según su costumbre — hasta que encuentre usted el sendero. Cuando haya dado con él, no grite, y al regresar, cuando se encuentre en el resalto de nuestra trinchera, tampoco lo haga.

Lo raro de sus gestos y el metal de su voz parecían acrecentar el aspecto glacial del sitio. Sólo le respondí:

—Muy bien.

—No lo olvide —continuó—; al presentarse mañana por la noche no tiene necesidad de chillar. Permítame una pregunta para terminar. ¿Por qué gritó usted esta noche: "¡Eh, oiga! ¡Escuche!"?

No lo sé, a fe mía. En realidad, dije algo parecido.

—No algo parecido; dijo usted eso mismo. Conozco a la perfección esa llamada.

—¡Oh! No lo niego. Yo la he empleado sencillamente porque lo veía aquí en la hondonada.

—¿Y no por otra causa?

—¿Podía obedecer a otra?

—¿No le pareció a usted que le dictaban esas palabras? ¿Qué obedecía usted en cierta forma a una influencia sobrenatural?

—No.

Me dió las buenas noches, y me fué alumbrando con su linterna. Seguí marchando a lo largo de los rieles, fuera de las vías, bajo el peso de una impresión desagradable. Parecíame que me venía persiguiendo un tren... Di por último con el sendero. Su acceso fué muy fácil, y llegué a mi fonda sin tropiezo alguno.

A la noche siguiente, fiel a mi cita, apoyaba el pie en la primera grada de la cuesta en zigzag al dar las once, que se oían en lontananza.

El sujeto se encontraba junto a la trinchera, atisbando mi llegada con su blanco farol en alto.

—No he dicho esta boca es mía — manifesté cuando estuvimos juntos—. ¿Puedo hablar ahora?

—¡Sin duda, señor!

—Pues en ese caso, buenas noches. Venga esa mano.

—Buenas noches, caballero. Ahí va.

Después del saludo, nos dirigimos, caminando uno al lado del otro, a la caseta.

Entramos allá y nos sentamos al lado de la estufa.

—No permitiré que se moleste usted, señor —comenzo a decir, inclinándose y con voz imperceptible como un suspiro— preguntándome de nuevo la causa de mi desasosiego. Ayer lo confundí a usted con otra persona. Tal era la razón de mi inquietud.

—¿Lo desazona esta confusión?

—No; no es que usted suscite mi intranquilidad. El otro es quien...

—¿Quién es el otro?

—No lo sé.

—¿Es parecido a mí?

—Lo ignoro también. Jamás vi su rostro. Lo oculta con el brazo izquierdo, mientras mueve el derecho vivamente en esta forma: vea usted.

Me fijé en su muda pantomima. Consistía en una serie de ademanes desordenados que querían manifestar de un modo evidente, convulsivo, y con sólo un brazo, esta frase: "¡Por Dios! ¡Apártese de la vía!".

—Una noche de luna —agregó el hombre— estaba yo aquí, en el lugar que usted ocupa, cuando escuché una voz que gritaba: "¡Eh, oiga! ¡Escuche!".

"Me lancé fuera. El "otro" estaba de pie junto al disco rojo, gesticulando de la manera que lo estaba haciendo yo mismo. Había enronquecido su voz los repetidos gritos de: "¡Eh, oiga! ¡Cuidado, cuidado!". No callaba un instante. Los repetía sin descanso: "¡Eh, oiga! ¡Cuidado!". Tomé mi farol y corrí hacia el individuo, preguntándole:

—"Qué sucede? ¿Es aviso o accidente? ¿En qué sitio?

"Me detuve a diez pasos de la entrada del túnel; me situé tan cerca de él que distinguí, no sin sorpresa, que el desconocido ocultaba su cara con el brazo izquierdo.

"Seguí rectamente hacia él, tendí la mano para descubrirle el rostro; pero de repente, antes de que lo consiguiese, desapareció".

—¿Por el túnel? —pregunté—.

—No, señor. Recorrí la hondonada en su extensión de más de quinientos metros; me detuve: levanté el farol en todas direcciones; vi perfectamente los números de las cotas de nivel y las indicaciones de los kilómetros escritas en la pared.

"La humedad se deslizaba como aceite a lo largo de las piedras y goteaba por la bóveda; pero ni rastros de ser humano.

"Volví entonces sobre mis pasos más rápidamente que a la ida, porque me inspiraban tales sitios un horror mortal. Después de haber registrado cuidadosamente los alrededores de la luz roja, sin abandonar un momento mi farol reglamentario, subí hasta el disco. ¡Nada! Bajé de nuevo y fuí a telegrafiar. Lo hice por dos veces: "Alarma. ¿Qué pasa?" Y ambas veces me transmitieron la respuesta de costumbre: "Sin novedad".

Mientras el guardaagujas hablaba, me parecía que un dedo helado recorría con lentitud mi espinazo. Resistí cuanto pude esta sensación, tratando de dar a entender al desgraciado que tal aparición era el resultado de una ilusión óptica, y que el grito imaginario pudo originarlo el ruido del aire al azotar los hilos del telégrafo o al chocar contra las elevadas paredes, arrancando al silencio de la noche sus lúgubres sonidos de arpa eólica.

Me dejó terminar moviendo la cabeza, pero sin dar señales de impaciencia. Después, al cabo de unos instantes, me hizo observar que conocía perfectamente el sonido de los alambres, vibrando al impulso del viento. Ninguno como él tan autorizado para distinguirlo, pues había estado allí, solo, en vela, muchas muchísimas noches inacabables de invierno.

Me indicó, además, que no había terminado su relato.

Le rogué que perdonase mi interrupción; y él, apoyando suavemente la mano en mi brazo izquierdo, siguió con lentitud:

—Seis horas después de la aparición ocurrió un memorable siniestro en la vía, y después de otras dos, sacaron del túnel a los muertos y heridos, depositándolos en el mismo paraje en que había visto el fantasma.

Estremecióse todo mi cuerpo. A pesar de eso, logré disimular todavía.

—Verdaderamente —le manifesté— no cabe negar que hubo en eso notable coincidencia, capaz de impresionar hondamente la imaginación de usted. Pero es igualmente exacto, que, con la mayor frecuencia, pasan casos parecidos.

Me hizo notar nuevamente que no había terminado.

—Lo que le he contado —prosiguió, poniendo otra vez la mano en mi brazo, y dirigiéndome por encima de su hombro una insistente mirada— ocurrió hace un año. Seis o siete meses después, cuando no me había recuperado aún de mi sorpresa, ni me encontraba todavía repuesto de mi pasada emoción, una madrugada, al amanecer, encontrándome en el interior de mi casilla y mirando la luz roja, ví otra vez al espectro.

Guardó silencio por un momento y clavó en mí su mirada.

—Vamos a ver, ¿ocurrió otro accidente después de esa aparición?

Me tocó varias veces con la punta del dedo, moviendo siempre la cabeza con una lentitud de espectro que me helaba la sangre en las venas.

—Ese mismo día, señor —continuó—, al paso de un tren que salía del túnel, noté en un departamento movimientos descompuestos de manos, de cabeza...., en una palabra, una agitación anormal. Ordené detención; el maquinista dió inmediatamente contravapor y apretó los frenos; el tren, sin embargo, me pasó ciento o ciento cincuenta metros. Me puse a correr, y oí, efectivamente, lamentos y quejidos desesperados. Una hermosa mujer había sido asesinada en un coche. La trajeron a mi puesto y la dejaron aquí donde usted y yo estamos hablando ahora.

Involuntariamente corrí mi silla hacia atrás, y ya no lo perdí de vista.

—Señor, ésta es la pura verdad. Le refiero el suceso con toda precisión.

Ya no acertaba a hablar ni a razonar.

En el exterior, el viento y los hilos telegráficos agregaban al horror de la narración el acompañamiento de su nota lastimera y prolongada.

El hombre terminó:

—Juzgue usted, caballero, si puedo tener el ánimo sereno; hace una semana apareció la visión, y de entonces acá no cesa de presentarse a mi vista de cuando en cuando.

—¿Hacia la luz encarnada?

—Sí; hacia la señal de peligro.

—¿Y qué hace allí?

Con mayor vehemencia, si es posible, repitió los gestos de angustia, que expresaban la frase: "¡Por Dios, retírese de la vía!".

—Ya sabe usted —añadió— la causa de mi desazón. No hallo tregua ni descanso. El desconocido me llama durante algunos minutos consecutivos, empleando siempre su grito desesperado: "¡Eh, oiga! ¡Cuidado!". Mueve el brazo y alborota con el timbre...

Al escuchar estas palabras lo interrumpí.

—Contésteme usted si sonó el timbre ayer tarde, cuando me acercaba aquí en el momento en que usted salió.

—Dos veces.

—¿Dos veces? —repliqué—. Eso pone en evidencia cuánto lo extravía a usted la imaginación. Yo era todo ojos, todo oídos; pues bien, tan cierto como que estoy vivo, el timbre no sonó esas dos veces. No, ni entonces sonó ni habrá sonado antes tampoco. Naturalmente que suena, pero es cuando se comunican con usted desde los puestos vecinos.

Denegó con la cabeza.

—En esto no sufro equivocación, señor —repliqué—. Nunca he confundido la llamada del fantasma con la de mis compañeros. La vibración de aquélla es característica; no se transmite por los alambres. Yo no digo que él toque el timbre; pero éste suena, no cabe duda. Nada tiene de raro que usted no lo oyera. Yo, en cambio, lo oí exactamente como lo oigo siempre: muy claro.

—Y cuando salió usted al exterior, ¿vió la aparición?

—La ví.

—¿Las dos oportunidades?

—Las dos —afirmó con decisión—.

—¿Quiere usted salir conmigo y mirar ahora mismo?

Se mordió los labios, pero se incorporó.

Abrí la puerta, manteniéndome un instante en el umbral. Mi interlocutor quedó a alguna distancia. Todo estaba en su sitio: la luz del disco, la bóveda del túnel, el muro enorme, impregnado de humedad... Todo permanecía lo mismo a la luz de las estrellas.

—¿Nota usted algo? —le pregunté fijándome atentamente en su rostro—.

Tenía los ojos muy abiertos, tal vez no tanto como los míos, que llevé al mismo tiempo que el hombre los suyos en la temida dirección.

—No —respondió—; nada veo.

—Bien —repliqué—. ¡Conforme!

Entramos nuevamente y tomamos asiento al lado de la estufa. Discurría yo cómo iba a sacar el mejor provecho del buen éxito obtenido, si de tal podía calificarse el resultado negativo de nuestra inspección ocular, cuando retomó mi hombre su discurso en el mismo punto en que lo había interrumpido, sentando la aseveración de que los repetidos sucesos, objeto de nuestra relación, no podían seriamente ponerse en tela de juicio. Esto fué un nuevo aprieto para mí.

—Eso suscita, señor, la terrible confusión en que me hallo sumido. No ceso de preguntarme: ¿Qué querrá avisarme el fantasma?

—No sé —contesté— si comprendo bien.

—¿Contra qué peligro voy a prevenirme? —siguió diciendo con aire pensativo, clavando la vista ora en la estufa ora en mí—. ¿Qué riesgo amenaza? ¿Dónde acontecerá? Porque, sin duda, se cierne sobre la línea un peligro u otro. Una tercera desgracia nos amenaza... ¿Quién puede negarlo, dado los precedentes de

(PASA A LA PAGINA 7).

Andrés BELLO, pensador liberal e INDEPENDIENTE

Por LEONIDAS DURAN B.

LA OBLIGADA y necesaria cooperación prestada por don Andrés Bello a los Gobiernos conservadores de Prieto, de Bulnes y de Montt, ha hecho que se tenga por verdad irrefutable que el ilustre humanista era un hombre de convicciones ultramontanas en política y en religión.

Don Andrés Bello no fué jamás hombre de partido, y la posición privilegiada que le diera su influencia cultural, unánimemente aceptada, permitió que pasaran inadvertidas sus verdaderas convicciones espirituales, que no eran las de los Gobiernos a los cuales se vió obligado a servir.

Voces airadas se han levantado más de una vez para decir que Bello fué un ardiente católico, y que se le hace una injuria al afirmar que perteneció a las sociedades masónicas de la Independencia.

Comprendemos, y nos hacemos cargo de esta actitud. Bello es demasiado grande para que los interesados en hacerlo suyo quieran permitir se disipe la leyenda de haber sido un pensador católico y un conservador en política.

Don Andrés Bello fué un hijo legítimo del siglo XVIII y un discípulo de los enciclopedistas, cuyas doctrinas pusieron término al feudalismo en Europa y al régimen colonial en América.

El gran humanista no renegó de esa filiación ni de esa escuela; algunas veces guardó silencio sobre la una y la otra, pero al fundar la Universidad, al redactar el Código Civil y al escribir su gramática castellana, dió pruebas de que no fué jamás un conservador, sino un verdadero revolucionario, que con sus creaciones sepultó a la Colonia en los recuerdos de la historia.

La magnitud y trascendencia de su obra cultural han hecho que se olvide su participación en otras actividades, y así es casi desconocida, por ejemplo, su intervención en las primeras etapas de la emancipación americana.

En verdad, es difícil imaginarse al ponderado y siempre recatado Bello participando en trabajos revolucionarios, pero existen antecedentes fidedignos para asegurar que perteneció desde la primera hora a la Masonría Lautarina, fundada por don Francisco de Miranda para realizar la independencia de América.

Uno de estos antecedentes es el testimonio de un testigo presencial: el de don Matías Zapiola, prócer de la independencia y lautarino ilustre, que en un documento insertado por don Bartolomé Mitre en su Historia de Belgrano, declara que entre los miembros de la Sociedad de Lautaro, en Londres, estaban el diputado de Venezuela, don Luis López Méndez, y su secretario, don Andrés Bello.

Otro antecedente es el testimonio del propio Bello, recogido por Barros Arana en su Historia de Chile, en que aquél reveló a éste que perteneció a la Lautaro de Londres, cuando formaba parte de la diputación de Venezuela en esa ciudad.

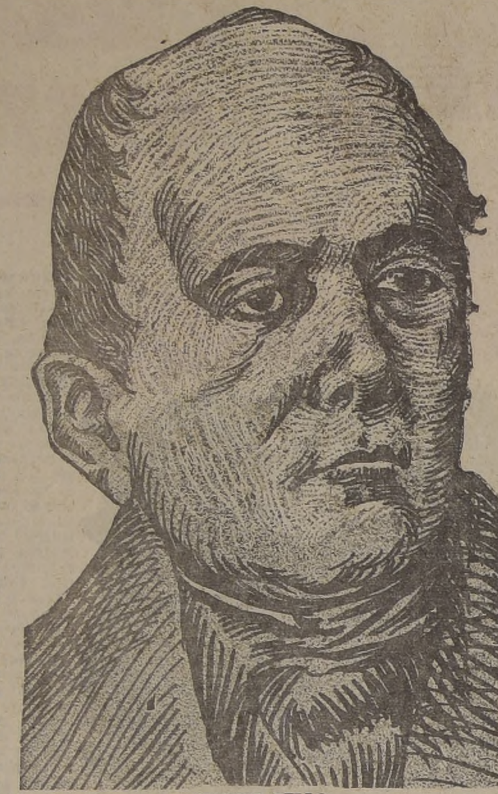

ANDRES BELLO

Mas no es necesario buscar otros antecedentes de sus actividades revolucionarias, porque existe un precioso documento de carácter personal que es por sí mismo elocuente cual ninguno.

Es el poema dedicado por Bello a don Francisco de Miranda, y cuyo texto completo reproducimos:

Miranda, de tu nombre sé gloria
También Colombia: defensor constante
De sus derechos, de las santas leyes,
De la severa disciplina amante.
Con reverencia ofrezco a tu ceniza
Este humilde tributo; y la sagrada
Rama a tu efigie venerable, ciño,
Patriota ilustre que, proscrito, errante,
No olvidaste el cariño
Del dulce hogar que vió mecer tu cuna.
Y ora blanco a las iras de la fortuna,
Ora de sus favores halagado,
La libertad americana hiciste
Tu primer voto y tu primer cuidado.
Osaste, solo, declarar la guerra
A los tiranos de tu patria amada;
Y desde las orillas de Inglaterra,
Diste aliento al clarín que el largo sueño
Designó de la América arrullada
Por la superstición. Al noble empeño
De sus patricios, no faltó tu espada;
Y así de contratiempos asaltado,
Que a humanos medios resistir no es dado,
Te fué el ceder forzoso, y en cadenas
A manos perecer de una perfidia.
Tu espíritu no ha muerto, no; resuena
Resuena aún el eco de aquel grito
Con que a lidiar llamaste. La gran lidia
De que desarrollaste el estandarte,
Triunfa, ya, y en su triunfo tienes parte.

La circunstancia de que Bello perteneció a la Sociedad de Lautaro nos permite conocer sus verdaderas convicciones espirituales, pues pertenecer a ella importaba, desde luego, trabajar por la independencia americana, pero también significaba emancipar a América de España en todo lo que España representaba en materia de atraso cultural, de opresión de las conciencias y de fanatismo religioso.

Su llegada a Chile, ¿significó para don Andrés Bello apostasía de esas convicciones, tan bellamente expresadas en su poema dedicado a don Francisco de Miranda?

Don Andrés Bello llegó a Chile en momentos bien extraordinarios para él.

Había sido invitado a venir al país por el Gobierno liberal de don Francisco Antonio Pinto, y a pocos meses de haber pisado tierra chilena, ese Gobierno era derrocado por una revolución encabezada por el Partido Conservador, que tomó las armas para derribarlo.

Bello se encontró, pues, en una terrible encrucijada, y como era pobre y tenía numerosa familia, no le quedó otra alternativa que la de continuar al servicio de Chile, no obstante la ideología del nuevo Gobierno, que era tan opuesta a la del que lo había contratado.

La revolución conservadora a que aludimos fué para Bello la revelación de que la lucha por la independencia había constituido solamente un movimiento político en que la aristocracia criolla había sacudido el yugo de la metrópoli, pero manteniendo inalterable lo que caracterizaba a la Colonia: régimen de casta, economía feudal y tiranía religiosa.

Para realizar los verdaderos ideales de la emancipación, no era dable esperar una vuelta de mano en los campos de batalla. Tal solución no resolvía el problema. Había que derrotar a la Colonia, pero había que derrotarla emancipando a Chile en las leyes, en la educación y... hasta en el lenguaje.

Esa fué la obra del gran humanista que, con sabiduría y circunspección extraordinarias, supo imponer al Gobierno conservador imperante, dos creaciones fundamentales: la Universidad nacional de tipo científico, que sustituyó a la escolástica universidad colonial, y el Código Civil, que ordenaba el caos legislativo de la Colonia y establecía, en modernas instituciones jurídicas, un nuevo derecho republicano y democrático.

Es difícil juzgar cuál de estas creaciones tuvo mayor importancia en la vida del país, pero en el breve lapso de dos generaciones, ellas hicieron experimentar a Chile una profunda mutación: el portentoso milagro de ver transformarse a la pobre y atrasada Colonia de España en un país moderno, que luchaba por su emancipación.

Debemos comprender que una obra de tal magnitud no podía realizarse sin escollos, y el gran humanista hubo de extremar las precauciones para que su empresa de derrotar a la Colonia no se viera entrabada por la reacción conservadora que, más de una vez, le acusara de heterodoxia y de indiferencia religiosa.

Bello se vió obligado a hacer concesiones en lo dogmático y en lo social. En lo dogmático, al aceptar que en la Universidad nacional hubiera una facultad de teología católica, y en lo social, al dar acatamiento a un régimen autoritario que era la negación de la obra de liberación espiritual que él había emprendido.

Tales concesiones eran, sin embargo, mucho más de forma que de fondo, pues en lo que a él mismo se refiere, no dejó jamás de luchar por la libertad del pensamiento en sus múltiples aspectos de libertad religiosa, educacional o meramente literaria.

Se ha dicho que Bello era católico, y, más aún, que era católico militante.

Si el gran humanista fué católico, por lo menos sería preciso reconocer que lo fué de una manera muy singular, ya que es pensamiento suyo el que reproduce su biógrafo, don Miguel Luis Amunátegui, cuando al referirse a la instrucción religiosa como medio de reformar las costumbres, dice: "Pero una instrucción religiosa en que se dé menos importancia a las prácticas exteriores, al culto meramente oral, a las expiaciones de pura fórmula, al misticismo, a las austeridades ascéticas y en que ocupen el primer lugar las grandes verdades morales, el homenaje del corazón y el ejercicio habitual de la justicia y de la beneficencia".

Las circunstancias obligaron a Bello ser circunspecto en esta materia, pero su pensamiento filosófico estaba muy lejos del dogma católico, tan opuesto, por lo demás, a su inquietud científica, que le hizo interesarse por el estudio de todos los conocimientos humanos.

Reflejo de esto es su obra denominada "La filosofía del entendimiento". Nada hay en ella que pueda estimarse de procedencia católica; al contrario, esa obra revela que Bello era un filósofo librepensador e independiente, cuya concepción espiritualista de la vida excluía lo dogmático y lo empírico.

Don Andrés Bello contribuyó como ningún otro hombre a la formación en Chile de una república democrática, y es obra útil la de ubicar en su verdadero quicio ideológico la figura del genio americano que, con sus creaciones culturales, dió significado a la revolución de la independencia que, por extraña paradoja, aún no se encuentra terminada.

L. D. B.

GREGUERIAS

Sólo al morir nos acordamos de que morimos al nacer.

* * *

La media naranja está bien, pero ¿y cuándo sale el medio limón?

* * *

Los cuervos se tiñen.

* * *

La mujer es tan cauta que apunta en su espejo de bolsillo lo que quiere que el lápiz escriba en el papel.

* * *

Esa gallina que pone su huevo muy lejos, es que piensa emanciparse y poner huevería.

* * *

Guiñar el ojo izquierdo es traicionar al derecho y viceversa.

* * *

En los cubos de piedra de los viejos puentes se refugia el tesoro de los siglos.

* * *

Si la realidad es también apariencia, resulta que la apariencia es la realidad.

* * *

El corazón vaca muchos ratos, pero late solícito en cuanto el médico la ausculta.

* * *

El olivo es el espejo del alba. Las pasas parecen uvas centenarias.

PANORAMA de la poesía URUGUAYA

Por JOAQUIN MARTINEZ A.

EL URUGUAY tiene un lugar destacado en el concierto de la poesía de habla hispana. La presencia de un poeta extraordinario como Julio Herrera y Reissig es más que suficiente para considerar su aporte como una de las más valiosas muestras que al igual que la de Rubén Darío, salvan la lírica castellana del largo interregno de mediocridad que sucede al Siglo de Oro y que culmina con el retoricismo romántico lamentable del pasado siglo, de cuya atmósfera grandilocuente y ramplona tan sólo se libra Gustavo Adolfo Bécquer, por la autenticidad del valor estético de su obra. Más allá de las fronteras de nuestro idioma, tres hijos del Uruguay: Lautréamont, Laforgue y Supervielle se han incorporado a la pléyade de los grandes poetas franceses, correspondiendo a Lautréamont un puesto singular por su calidad de maestro indiscutible de las nuevas generaciones, al igual que Baudelaire, Rimbaud y Mallarmé.

Como toda la literatura de la mayor parte de los países de América hispana, la lírica uruguaya ha recibido a partir del Modernismo la influencia directa y casi exclusiva de la poesía francesa a través de los maestros parnaseanos, simbolistas y de los diversos "ismos" de vanguardia, incluyendo el surrealismo. Tampoco escapa al influjo de las tendencias metafísicas, sociales o vitalistas al estilo witmaniano o al simple juego de la especulación intelectual. Como una reacción contra estas corrientes se ha levantado la bandera del Nativismo (equivale al criollismo de otros países americanos), de entronque directo con la poesía popular de los payadores, aunque revestida con ropaje de actualidad, y cuyos postulados tienden a exhaltar lo vernáculo.

La figura fundamental de la poesía uruguaya sigue siendo sin discusión alguna Julio Herrera y Reissig. Junto a Rubén Darío, el restaurador de la poesía castellana, cumple la tarea de devolver al idioma los instrumentos que lo hicieron grande durante el Siglo de Oro, pero esta vez con matices y recursos que corresponden a una época de auténtica renovación.

Al macheteo retórico del romanticismo español y sus seguidores de América, opone la creación poética deslumbrante, de alucinado resplandor metafórico, cualidades que lo caracterizan y lo distinguen entre los poetas de su época.

Sumergido en sus visiones, allá en la Torre de los Panoramas, en el viejo Montevideo, círculo de iniciaciones donde se forjó parte de la revolución poética iniciada por Darío, el poeta sueña y construye como un artífice "La arcilla fosfórica y sonámbula de su poesía", que lo ubica con relieves propios dentro del modernismo, y le dá una trascendencia que lo enlaza con las corrientes estéticas más actuales. Escuchemos al poeta:

"Gemían los rebaños. Los caminos —llenábanse de lúgubres cortejos—; Una congoja de holocaustos viejos —ahogaba los silenciosos campesinos". La concepción poética rebalsa los moldes de su época y lo convierte en un precursor del actual lenguaje de la poesía.

Delmira Agustini es una de las mejores poetisas de América. Por lo quemante de su voz —toda llama de pasión a pesar de los influjos cerebrales— su aparición en la lírica uruguaya cobra relieves extraordinarios. Dueña de un lirismo personalísimo, de entonación robusta, pleno de ansiedades, gira entre lo carnal y lo metafísico como una mariposa embriagada por los licores de Eros, pero sublime por la tortura de su alma que expresa el más puro resplandor de una mujer excepcional en cuyo grito humano crecen los sueños de la vida y de la muerte. Un fin trágico tronchó su canto en plena juventud. Su poesía exhalta las voces encadenadas del amor, la sublimidad del cuerpo y el alma en un solo impulso de luz que derriba convensionalismos y prejuicios, pero que en su jornada de liberación ha debido escanciar los jugos amargos del atormentado. "Cumbre de los martirios!... Llevar eternamente — Desgarradora y árida, la trágica simiente — Clavada en las entrañas como un diente feroz!... — Pero arrancarla un día, en una flor que abriera, — Milagrosa, inviolable... ¡Ah!, más grande no fuera — Tener entre las manos la cabeza de Dios!

Contemporánea de la Agustini

es María Eugenia Vaz Ferreira, cuya poesía dolorosa traduce el drama de un alma desencantada y triste. Armando Vasseur y Emilio Frugoni representan la tendencia político-social de la poesía uruguaya. Es una poesía que resume las inquietudes de las luchas del hombre, matizada con enlaces futuristas, descripciones directas, realistas e incitaciones de tono multitudinario.

La presencia de Juana de Ibarbourou incorpora a la poesía uruguaya un clima de felicidad de vivir, de gozo pleno, libre de torturas espirituales. Irrumpe hacia el encendimiento del amor en la danza salvaje de la naturaleza y corre enloquecida de júbilo hacia los bosques hundiéndose en los arpegios de la flauta de Pan lo mismo que en un arroyo y rinde a los dioses la ingenuidad de un erotismo ebrio de música y transparencia. Toda su poesía es como un concierto de pájaros, como un arrullar de aguas vírgenes, plena del sabor dorado de los frutos silvestres, y de la fragancia de las flores. A veces su voz se entorna, la preocupación de la muerte, de perder el goce de la vida, la entristece y la torna melancólica: —"Arrójame semillas. Quiero que se enraícen — En la greda amarilla de mis huesos menguados. — Por la parda escalera de las raíces vivas — Yo subiré a mirarte en los lirios morados".

Con Emilio Oribe entramos en el mundo de las especulaciones de la inteligencia. La influencia del conocimiento filosófico pone en trance a la poesía y el canto se torna en cierto modo predispuesto al hielo. Lo mismo acontece en la poesía de Enrique Casaravilla Lemos, pero con la diferencia de que en su caso todavía brilla un poco del fuego sensible.

Carlos Sabat Ercasty es un

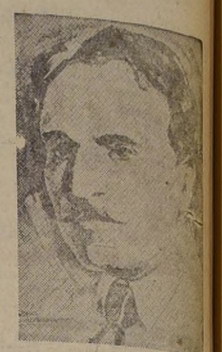

JULIO HERRERA Y REISSIG

poeta de aliento vitalista que reúne en su voz la fuerza de los delirios del hombre que busca entre los enigmas del universo el aliento que dió origen al primer fuego. Exuberante de energía, hondamente desgarrado, quiere arrancar al cosmos la raíz de su grandiosidad, el secreto de sus potencias ocultas, grita en medio de las cosas en la extrema soledad de las profundidades del hombre y ante el enigma del mar-océano invocando el principio de las cosas y del ser. Es un poeta de postura metafísica, sacudido por tremendas interrogaciones y voces vitalistas al estilo witmaniano. Escuchemos al poeta: —"Allí se estaba modelando, hermano — Esta espantosa cabeza mía — Pálida de fiebres sublimes — Y fina de cortar la sombra — Como la espada de una estrella".

El nativismo tiene en Fernán Silva Valdés, Pedro Leandro Ipuche, Ildefonso Pereda Valdés y últimamente Serafín J. García, sus valores más destacados. La tierra, la vida del gaucho y las tradiciones populares, forman la entraña del nativismo. Sus formas de expresión se caracterizan por cierta rudeza, por imágenes objetivas y fuertes, cayendo muchas veces en prosaísmos de mal gusto. En su último libro "Tierra Amarga", el más joven de todos, Serafín J. García, logra a través de un lenguaje culto y de extraña y robusta entonación arrancar a la lira criolla cantos de calidad indiscutible.

Con Vicente Basso Maglio y Carlos Maeso Tognochi, la poesía uruguaya adquiere la brumosa elegancia del silencio. Un clima neosimlista cargado de profundas voces que brotan de las raíces mismas del hombre resume la obra de estos poetas. Basso Maglio es una voz poética hecha de cristales finísimos: —"No por cima de miel, por senda de rocío — Me llevas hoy, el ala pausada y vagabunda — Para meditación, claro desprendimiento — Que me quiebras el dardo de las abejas rudas — Y me doras el pecho fino de las luciérnagas". Por su parte, Carlos Maeso Tognochi se expresa a través de un lenguaje hermético: —"Asperos, y rencorosos nocturnos, derramaron la fragua de tormenta — Y huyeron por los relámpagos, desatando lobos azules — Custodia de mi vida — Sedientos de nuevas ojivas, alfareras, desvelos de fragantes. — Clavaron los colmillos, oscurecidas abejas — Sobre la tabla clara de mi corazón". Maeso Tognochi es un poeta que está entroncado con las corrientes más extremas de la poesía.

Los poetas de las generaciones más recientes buscan con afán la realización de una obra cada vez más pura, más alejada de la realidad del hombre y de sus tremendas luchas vitales. Los que más se destacan son los siguientes: Julio J. Casal, Roberto Ibáñez, Sarah Bollo, Alfredo Mario Ferreiro, Esther Cáceres, Fernando Pereda, Humberto Zarrilli, Santiago Vitureira, Fausto Sansona y Manuel de Castro. Carecemos de noticias de los valores más nuevos, lo que nos impide dar un esquema más o menos completo de la poesía uruguaya. En otra oportunidad nos impondremos la tarea de dar a conocer lo más destacado de las últimas promociones.

J. M. A.

Mirador de Santiago

Por EMILIO PIERA

Este es el Zanjón de la Aguada. Bajo nuestros pies corre un agua sucia, espesa, algo teñida, quizá, también, de rojo. Lindando con el canal, a ambos lados, los multicolores basurales. ¡Qué tema para el pintor!

El agua y los estercoleros son la base de una inextricable profusión de latas y maderos que suben trepando y aflorando cual callampas.

El agua, la escarcha y los luceros del alba y de atardecida se filtran y penetran en estos simples barracones. ¡Qué tema para el poeta!

De todo ello emerge una sinfonía de canes y moscardones, un vaho de humanidad y un cristal de voces y risas infantiles.

De repente, un verdadero guirigay penetra súbitamente en nuestras tranquilas notas.

¿Pa qué estos monos?

—¿Me pone a mí?

—¿Y a mí, y a mí?

—¿Traigo mi muñeca e trapo?

¿Pero es posible? Vosotros, pitucos paseantes de la calle Ahumada, ¿habéis visto alguna vez esos niños-hombre, esas chiquillas tan profundamente hermosas, que pronto, demasiado pronto, se tornan ahí mujeres?

¡Qué tema, qué tema para el urbanista, ¡Qué tema para el sociólogo... para el político!...

E. P.

La EXPLOSION que VOLO la ISLA KRAKATOA

Por WILLY LEY

Traducido y adaptado para "LA NACION", por G. V.

EN 1883 voló por los aires la isla de Krakatoa, situada en el estrecho de la Sonda. En muchos aspectos fué el fenómeno natural de mayor importancia y, sin lugar a dudas, el más impresionante de todo el siglo XIX.

Antes de 1883, Krakatoa y sus dos vecinas, las islas de Lang y Verlaten, eran exactamente iguales a millares de otros islotes tropicales que se yerguen por sobre los mares ecuatoriales entre Sumatra y Nueva Guinea. Nadie se había dado el trabajo de explorar este archipiélago insignificante. Solamente algunos pescadores indígenas recalaban en estas islas durante la noche.

Según los croquis de estas islas, dibujados desde los puentes de algunos barcos, sabemos que Krakatoa era aproximadamente de forma rectangular y que medía alrededor de ocho kilómetros de Norte a Sur, y 5 kilómetros en su mayor anchura. Se distinguían en ella tres conos volcánicos; el más elevado, el monte Rakata, de 786 metros de altura, se encontraba en el extremo Sur. El cono siguiente, remontando hacia el Norte, era el monte Danan, de 450 metros, situado casi en el centro de la isla. Cerca del extremo Norte se alzaba un cono aún más pequeño: el monte Perboewatan.

COMIENZAN LAS EXPLOSIONES

Hacia 1880 comenzaron a dejarse sentir temblores, de tiempo en tiempo, en la mayor parte de la zona de las Indias Holandesas, pero sin actividad volcánica particular. En la mañana del domingo 20 de mayo de 1883 se oyeron detonaciones semejantes a las de la artillería en las ciudades de Batavia y Buitenzorg, en la isla de Java: puertas y ventanas temblaron por espacio de varias horas. Un vapor correo que había franqueado el estrecho informó que la aguja de su brújula había enloquecido violentamente durante la travesía.

A la mañana siguiente se advirtió una ligera lluvia de cenizas volcánicas en Buitenzorg, 160 kilómetros al Este de Krakatoa. Simultáneamente se informó de la caída de cenizas en Teloekbetoeng, puerto situado en la extremidad Sur de Sumatra. En la tarde del mismo día se vió alzarse de la isla Krakatoa una columna de vapor, primera indicación del origen de estos fenómenos volcánicos que todos temían.

Durante los días siguientes disminuyó la actividad, y en Batavia un grupo de curiosos resolvió visitar los lugares afectados por el sismo. Fletaron un pequeño vapor y llegaron a Krakatoa en las primeras horas de la mañana del domingo 27 de mayo, exactamente una semana después de las primeras explosiones. Vieron que el Perboewatan entraba en erupción, lanzando una columna de vapor de cerca de tres kilómetros de alto.

Cada 5 ó 10 minutos se producía una ruidosa explosión que lanzaba piedra pómez al espacio, y que permitía advertir la lava en el cráter, porque después de cada estallido la nube de vapor se aclaraba y se iluminaba durante algunos segundos. El estruendo era suficiente para que un tiro de fusil lanzado por uno de los espectadores casi no se sintiera.

Todas las islas estaban cubiertas de un fino polvo semejante a la nieve. Con más coraje que buen sentido, nuestros visitantes desembarcaron en Krakatoa, y avanzando con dificultad entre los escombros de piedra pómez, subieron al monte Perboewatan.

Vieron allí un cráter de cerca de 900 metros de diámetro, cuyo fondo, en vista de la inclinación de los flancos, no tenía más que la mitad. Estaba cubierto con una corteza negra atravesada en el medio por un orificio de unos 45 metros de diámetro, de donde se escapaba el vapor con un ruido que ensordecía.

Durante las semanas siguientes disminuyó la intensidad de la erupción, pero aumentó bruscamente el 19 de junio. El 24 de junio se unió a la columna de vapor que se elevaba del monte Perboewatan otra que salía del monte Danan, fenómeno que continuó durante todo el mes de julio de 1883.

INCESANTE ACTIVIDAD VOLCANICA

Los barcos que atravesaban el estrecho señalaban una incesante actividad, así como una pesada lluvia de piedra pómez y de polvo: algunas muy grandes caían hasta Teloekbetoeng, en el Norte, a una distancia de 80 kilómetros. Durante los tres días que precedieron al domingo 26 de agosto, todas las naves que cruzaban el estrecho observaron en forma unánime un aumento sensible y progresivo de la actividad volcánica.

Ese domingo, a la una de la tarde, se produjeron recias explosiones, que podían oírse claramente desde Buitenzorg, situada a 150 kilómetros. A las dos de la tarde, el capitán Thomson, del barco "Medea", que se hallaba entonces a 122 kilómetros al noreste de Krakatoa, observó una prodigiosa masa de nubes negras "que se elevaban como humo". Calculó su altura en unos 27 kilómetros. Las detonaciones se producían entonces a intervalos de cerca de 10 minutos, y su violencia había aumentado de tal manera, que podían oírse en puntos situados a 250 kilómetros de las islas.

A las 5 de la tarde se sintió el estruendo en toda la isla de Java y a la misma distancia en otras direcciones. En ese preciso momento un buque inglés, el "Charles Bal", comandado por el capitán Watson, se hallaba a sólo 16 kilómetros de Krakatoa. Las islas estaban cubiertas por una espesa nube negra, y las explosiones se producían a intervalos de pocos segundos, y también crujidos que infundían pavor.

El capitán Watson no se arriesgó a seguir más adelante y ordenó disminuir el velamen, lo cual se efectuó bajo una golpeadora lluvia de polvo. De 5 a 6 de la tarde el barco fué bombardeado con trozos recalentados de piedra pómez de bastante tamaño.

Al mismo tiempo, el capitán W. T. Wooldridge, del barco "Sir Robert Sale", observó la erupción desde una distancia de 80 kilómetros. El cielo, informó después, "tenía un aspecto en extremo aterrador; las densas masas de nubes tomaban tintes negruscos, surcados de furiosos relámpagos". A las 7 de la tarde todo el estrecho estaba sumido en profundas tinieblas, iluminadas sólo a intervalos por descargas de electricidad atmosféricas.

LLUVIA DE ESCORIAS

Durante la noche nadie pudo cerrar los ojos, ya sea en Batavia, Buitenzorg o Teloekbetoeng. Pero nadie advirtió temblores: todo era estruendo y tinieblas. A bordo del "Charles Bal" el capitán Watson no podía proseguir su derrotero y voltejeaba a 20 kilómetros al Este de Krakatoa. Observó "un aire quemante, asfixiante y sulfuroso con olor de escorias abrasadas".

Había una incesante lluvia de estas "escorias", como él las designó. Para tratar de ver si había suficiente fondo bajo su quilla, hizo echar la sonda en medio de espesas tinieblas, interrumpidas a veces por los rayos. La sonda indicó 30 brazas de agua, pero el plomo subió recalentado.

El capitán Watson declaró igualmente que vió "cadenas de fuego" que se elevaban de la isla, mientras que de la extremidad sur de ésta se advertía una "cortina caída de blancas bolas de fuego —la lava que corría o descendía por las laderas del monte Rakata.

El navío "Gobernador General Loudon", comandado por el capitán T. H. Lindeman, había llegado a Teloekbetoeng hacia las 7.30 de la tarde, con dos pasajeros, pero en la imposibilidad de desembarcarlos, había anclado en la bahía a alguna distancia de los muelles que hubiera deseado alcanzar y a lo largo de los cuales estaba amarrado el navío de guerra holandés "Berouw". Durante la noche una lluvia de barro cubrió los mástiles, los aparejos y el puente. Esta lluvia parecía ser fosforescente y fuegos de San Telmo aparecieron sobre los mástiles y el aparejo, con indecible terror de los indígenas. El rayo hirió cinco o seis veces el pararrayos del mástil principal.

EXPLOSIONES DE INCREIBLE VIOLENCIA

Aunque nadie pudo dormir en un radio de 250 kilómetros, se estaba aún en los preliminares.

La primera de las grandes explosiones se produjo en la mañana del lunes a las 5.30, hora local.

Tan increíble fué la violencia, que se oyó el estrépito entre el estruendo incesante de las explosiones secundarias y de los chorros de vapor como si se hubiera producido en medio de un completo silencio. Otra explosión semejante se produjo a las 6.44.

Después, a las 10 horas 2 minutos, hubo otra, que relegó a segundo lugar a todas las oídas hasta ese momento. Finalmente, una cuarta de las mismas proporciones se produjo a las 10 horas 52 minutos.

Estas cuatro explosiones, y principalmente la tercera, señalaron la desaparición de la isla Krakatoa. Fueron borrados del mapa más de los dos tercios de su superficie total; los montes Perboewatan y Danan desaparecieron completamente; el monte Rakata estalló, no dejando más que una mitad de su primitivo cono para formar un abrupto acantilado.

Se estima que 19 kilómetros cúbicos de lava y piedra pómez fueron lanzados al espacio —y la única crítica que se ha formulado a este cálculo es que es menor que la realidad.

Las ondas sonoras alcanzaron primero a las partes más cercanas de Sumatra y de Java. Los estampidos llegaron a Teloekbetoeng 25 minutos después de la explosión de la isla. Tardó 55 minutos en llegar a Batavia. Unas tres horas después el cielo se entenebreció; la nube volcánica fué tan densa que los habitantes de Teloekbetoeng, Batavia y Buitzendorg debieron alumbrarse con lámparas.

Esta nube fué acompañada por lluvias de barro y piedra pómez. En Java la caída de estos bloques causó la muerte de algunos indígenas.

MAREJADA GIGANTE BARRE LAS COSTAS

La nube no se propagó, naturalmente, con tanta rapidez como el sonido. Y las oleadas marinas que le siguieron fueron aún más lentas. La marejada, cuya altura fué estimada en 25 metros cerca de Krakatoa, barrió las dos islas de Lang y Verlaten, arrastró el islote de Polish Hat y arrasó la isla de Sebewi, en el Norte.

Azotó las costas de las grandes islas vecinas después de mediodía. Tenía aún 15 metros de altura después de haber recorrido 80 kilómetros. En Teloekbetoeng, el navío "Loudon", anclado a cierta distancia de la costa, pudo mantenerse a flote así como otra nave más pequeña.

Pero las dos goletas y el navío de guerra "Berouw", amarrados al muelle, fueron completamente levantados y arrastrados tierra adentro, hasta un lugar elevado del valle. Se descubrió al "Berouw" a cerca de 3 kilómetros de la costa y a 10 metros de altura sobre el mar.

Esta marejada descomunal que barrió las costas de Java y Sumatra arrastró tierra adentro a millares de embarcaciones indígenas y arrasó las aldeas nativas y aún construcciones tan sólidas como los faros. Un censo levantado varios meses después estableció que habían sido arrasadas 163 aldeas y que el número de los ahogados se elevaba a 36.380.

Mientras tanto las ondas sonoras continuaban propagándose. Java, Sumatra y Borneo escucharon el trágico fin de Krakatoa. Aunque al principio no todos supieron de qué se trataba, y muchos tomaron las explosiones por descargas de artillería. Las ondas sonoras llegaron hasta un punto de Australia, situado a 3.238 kilómetros del lugar del cataclismo y se escucharon hasta en la isla Rodríguez a la considerable distancia de 4.749 kilómetros. Por su parte, la marejada alcanzó hasta Table Bay, en Africa del Sur, a una distancia de 8.160 kilómetros.

Los barómetros de toda Europa registraron extrañas perturbaciones atmosféricas, que se extendieron a toda la tierra.

Claire Heen, elegida Miss Hawaii 1951, participa en el concurso de Miss América. Esta hermosa hawaiana es de sangre china e irlandesa. Su primera dama de honor es Gloria Kanemiru (derecha), de sangre japonesa, alemana y escocesa. En cuanto a la rubia Joan Scott, sus ascendientes serían caucasianos, irlandeses y franceses. Las tres son excelentes americanas, a pesar de sus orígenes diferentes.

Cocine a fuego lento PARA EVITAR el cancer

Por G. B. L.

Traducción de E. B.

¿Le gusta a Ud. comer su tocino y los huevos fritos al extremo de que se quemen? Si es así, me permito decirle que obrará sabiamente si los come fritos a fuego lento o, por decir mejor, sin recalentarlos nunca.

La importancia que tiene freír el tocino o cualquiera otra grasa a baja temperatura ha sido demostrada científicamente después de varios experimentos, en la Escuela de Medicina de la Universidad de Illinois. Estos resultados sorprendieron a los legos en la materia y confirmaron las presunciones de muchos doctores especialistas de las enfermedades del cáncer: el tocino, aceites vegetales, minerales y toda clase de grasas "sobrecalentadas" producen, cuando son sometidas a altas temperaturas, una desconocida substancia que puede causar el cáncer.

Esto no quiere decir que Ud. puede contraer la enfermedad del cáncer porque Ud. coma grasas y aceites, no quiere decir que debe eliminar la mantequilla, el tocino y los aceites de su dieta. De ningún modo, porque son indispensables para su vida; pero debe Ud. consumirlos adecuadamente, friéndolos siempre a baja temperatura.

En la Universidad de Illinois se hicieron experimentos de laboratorio usando ratas. Los profesores A. C. Ivy, Ardelle Lane y D. Blinckenstaff calentaron durante treinta minutos una cantidad de tocino, manteniendo la elevada temperatura de 350 grados centígrados (622 grados Fahrenheit). Esta temperatura se aproxima a la que produce una cocina que arroja directamente sus llamas sobre la sartén. Por regla general la temperatura de las cocinas llega rara vez a más de 400 grados Fahrenheit. Después que se enfrió el tocino recalentado se colocó en las jeringas y se inoculó a un grupo de ratas. En el diez por ciento de estas ratas se desarrolló "sarcoma", peligroso tipo de cáncer, en un lapso de un año a año y medio con una sola inyección.

Otro grupo de ratas fueron también inyectadas con tocino que no había sido expuesto a tan altas temperaturas; ninguna de las ratas contrajo cáncer. Informando a la Sociedad Norte Americana del Cáncer, el profesor Ivy dice: "Tres casos de "sarcoma" que se exponían en tres tumores malignos fueron el resultado de la inyección subcutánea hecha con tocino "recalentado"; sucedió después de uno a un año y medio. En cambio no se registró un solo caso de cáncer ni tumores entre ciento cincuenta ratas a que se inyectó tocino sin recalentar".

Un experimento demostró que las grasas en que se habían frito papas a muy elevada temperatura, inoculada a las ratas, no produjo cáncer. Ya sea que casualmente las grasas no tuvieran ingredientes que causaran el cáncer o que las papas hayan absorbido esa substancia, es algo que no se sabe a ciencia cierta según la opinión de los doctores de Chicago.

Tiene mucho interés para el doctor Ivy el caso de cáncer al estómago que pudo contraer un enfermo por haber ingerido aceites "recalentados". El hizo experimentos haciendo ingerir a unas ratas las grasas "sobrecalentadas" mezcladas a pedacitos de pan, al mismo tiempo que daba a otro grupo de ratas grasas no recalentadas. Durante uno a año y medio siguió la dieta. Cuando el doctor Ivy examinó las ratas encontró que los órganos del estómago habían sido dañados en las ratas que habían comido continuamente grasas "recalentadas"; algunas tenían úlceras, otras mostraban regiones dañadas en distintas partes del estómago.

Es posible, termina diciendo el doctor Ivy, que la dieta de grasas "sobrecalentadas" cauce o desarrolle el cáncer. Esta posibilidad también la sugieren los experimentos hechos por el doctor A. H. Roffo, de Buenos Aires. El doctor Roffo informa que él hizo el experimento de alimentar ratas durante 22 meses usando tocino "recalentado" y pudo notar que habían contraído cáncer al estómago.

A todas las dueñas de casa se les puede hacer esta prudente advertencia: "No fría con aceite, grasas o manteca caletándola en exceso; trate de freír todo con fuego moderado".

El profesor Charles G King, de la Universidad de Columbia, dice: "Procure cocer sus alimentos a la temperatura más baja posible". El uso del fuego es una necesidad en la nutrición moderna, pero hay que cocinar bien. El cocimiento mejora el sabor de los alimentos, destruye gérmenes nocivos que producen substancias inconvenientes a la digestión, hace más digeribles las proteínas y almidones. Los huevos cocidos son más nutritivos que los crudos, porque la "biotina", vitamina de gran valor, es mejor preservada a calor moderado. El calor también destruye la "anti-vitamina B", substancia que contienen las ostras, almejas y otros tipos de mariscos.

El calor excesivo para preparar las comidas destruye las vitaminas del complejo B y la vitamina C. Los nuevos experimentos indican que si se ingieren en forma indebida las carnes, los huevos y la leche, se puede contraer cáncer o úlceras estomacales.

Quizás si por esta razón Séneca, filósofo, decía: "No hay por qué admirarse de que haya tantas enfermedades: cuente Ud. los cocineros".

Señoritas

Gratis le enseñamos, en diez minutos, a tomar los puntos a sus medias, con asombrosa rapidez y facilidad.
Ofrecemos la legítima y famosa
Aguja "Argentina"
(VALOR $ 150).
Garantizamos completo éxito; aun más: si usted no aprende o no queda conforme, le devolvemos totalmente su dinero. La mejor garantía de seriedad.
Agujas tipo especial, para provincias, valor $ 200.— Remitimos instrucciones completas facilísimas para su uso.
Pedidos contra reembolso
CALLE MERCED 864
OFICINA 37.
(Galería Colonial, al fondo)
Oliverio Guevara

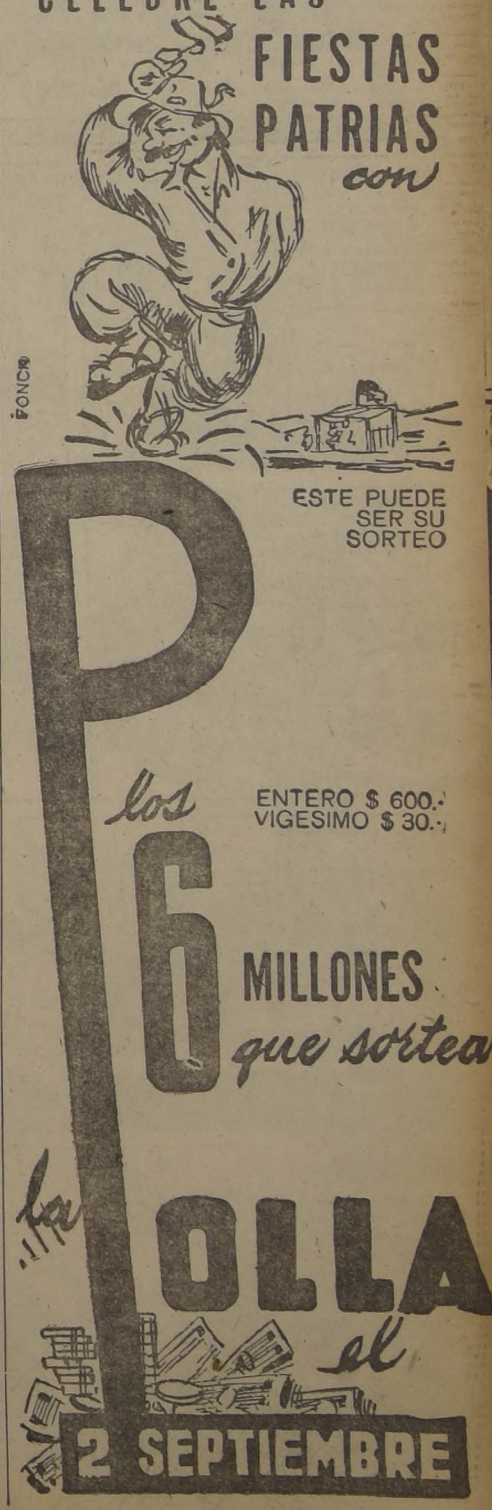

AJEDREZ

PROBLEMA N.o 4

Juegan las blancas y dan mate en dos jugadas.

Ubicación de las piezas.— Blancas (8 piezas): R1AD, D1TD, T3D, T3AR, C3TR, A5TR, A8TR, P3CD. Negras (9 piezas): R5R, T5CD, C2AD, C2D, A2R, A2TR, P7AD, P4R, P6CR.

Solución al Problema N.o 2.— Jugada clave: T3AD. En la próxima publicación se dará el nombre del concursante favorecido con el premio semanal de $ 100 por este problema.

Premio semanal al Problema N.o 1.— Con el premio semanal de $ 100 por este problema salió favorecido el concursante señor Ramón E. Barraza, calle Abranquil N.o 5835, Población Miguel Dávila, de Santiago, quien puede pasar a cobrarlo a la Caja del 1.er piso de este diario, el viernes próximo.

Concurso en terminación. — A la lista de concursantes que alcanzaron el puntaje máximo de 8 puntos se agregó el siguiente:

88.— **Carlos A. Hoppe, de Santiago.**

Tal como lo habíamos anunciado, el martes 21 del presente, a las 20 horas, se efectuaron en nuestra Sección de Ajedrez los sorteos de los premios finales. Este acto contó con la presencia de numerosos aficionados, y de los cuales colaboraron especialmente los concursantes señores Carlos A. Hoppe y Aquiles Pinto, los que figuran en la fotografía adjunta de este acto, en la cual el señor Pinto aparece sosteniendo la bolsa con los números, y el señor Hoppe está sacando los números premiados.

Los resultados de estos sorteos fueron los siguientes:

Concursantes premiados que alcanzaron 8 puntos:

Señor Arsenio Sarce, 1 juego de ajedrez tamaño grande, sin tablero; señor Edmundo Belmar F., 1 juego de ajedrez, tamaño mediano, sin tablero; señores Sergio Fernández, Héctor Vinaiza V., Ramón E. Barraza, Carlos E. Bravo, Octavio Muñoz, señora Hedwig Freymann de Núñez, señores Raúl Núñez F., "Winter", Salvador H. Baeza y Fabricio Folatre, 1 juego de ajedrez chico, con tablero; señores Manuel Campos C., C. N.o 1511464, P. Valenzuela I. y Gerardo Gómez E., 1 libro de ajedrez.

Concursantes premiados que alcanzaron 7 puntos:

Señores Rubén Marín V., Nemo Castelli, G. Heydel, Dionisio Bolívar R., J. Pherrer y César Avendaño S., 1 libro de ajedrez.

Oportunamente daremos el día y hora en que haremos entrega de estos premios, en un acto análogo al efectuado en el sorteo.

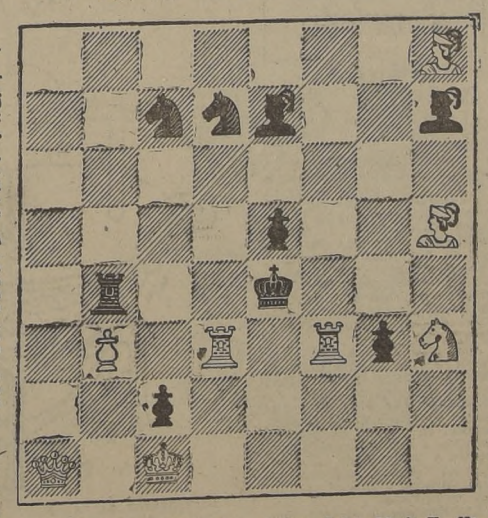

Durante el sorteo de los premios finales del Concurso de Problemas de Ajedrez, acto que se realizó el martes 21 pasado, a las 20 horas. Aparecen en la foto, de izquierda a derecha los concursantes señores Carlos A. Hoppe y Aquiles Pinto, y el redactor de esta Sección señor Alvaro Lorenzo F.

RADIOS SIN PIE
Timar Ltda.
NUEVA YORK 57

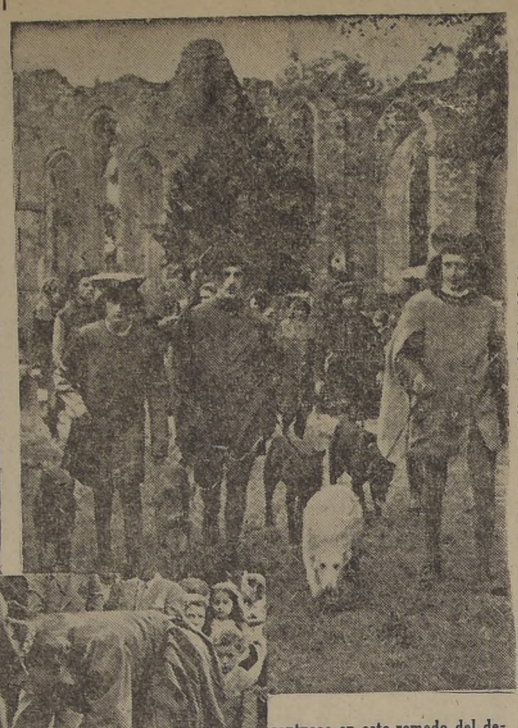

París ha estado celebrando en el presente año el segundo bimilenario de su brillante historia, con una serie de lucidas festividades. La de mayor exotismo y colorido ha sido el gran torneo y fiesta medieval en que participaron caballeros armados de todas armas, escuderos, pajes, arqueros y gran número de justadores a la manera caballeresca de los siglos medios.

El torneo se llevó a cabo frente a las pintorescas ruinas de la abadía de Dammarie lés Lys, construída por Blanca de Castilla en los bordes de la floresta de Fontainebleau. El largo y hermoso desfile de los campeones armados de punta en blanco y de sus damas con los pintorescos atavíos de la época, los escuderos y los pajes y todo el personal acostumbrado en las antiguas justas, culminó con los encuentros singulares de los justadores que se acometieron a botes de lanza, y una vez quebradas, empuñaron sus largos mandobles o montantes y se trabaron en combate, de acuerdo con las ordenanzas del arte de justar establecidas en el siglo XI.

Aunque las armas eran de madera, algunos caballeros resultaron desarzonados y otros contusos en este remedo del deporte medieval.

(Fotos de la revista "The Sphere", Londres).

El periódico más antiguo de Europa

UN profesor de Heidelberg, el doctor O. Koch, presentó en una conferencia el facsimil del periódico europeo más antiguo, cuyo original se conserva en la biblioteca de la Universidad. Es un folleto de doce páginas, que lleva la fecha de 1609 en la primera página. El anuncio firmado por el editor Joham Carolus declara que lleva varios años publicando periódicos y que el presente volumen es continuación de una tentativa precedente.

TRATAMIENTO de la SORDERA POR LOS RAYOS X

Por G. B. LAL

Traducción de Emilio Barraza

FUE muy triste sentir el llanto de la niña cuando se esperaba que estuviera perfectamente sana después de habérsele extirpado las amígdalas y adenoides. Hasta hacía un momento la niña jugaba cerca de su casa, en Coventry —Inglaterra—, alegremente, sintiendo de repente grandes dolores en ambos oídos. El caso no era trivial; los doctores se dieron cuenta de que la operación practicada para curar sus dolencias de la garganta y oídos no había producido los resultados esperados. En los Hospitales de Coventry y Warwick, los doctores H. S. Kander y K. Sicher descubrieron que la niña tenía inflamaciones en ambos oídos y no podía oír una conversación que se sostuviera a medio metro de distancia. Había sucedido que los tejidos linfáticos que habían quedado después de la operación de las amígdalas y adenoides, habían crecido nuevamente más grandes que antes y estaban infectados.

Los doctores decidieron detener la acción de la enfermedad aplicando los rayos X. Le fueron aplicados cinco veces en días sucesivos. En seguida la enfermedad fué curada y desapareció del todo. Los rayos X la habían librado de todo dolor y de la pérdida del oído.

Los rayos X han probado ser poderoso remedio en ciertos casos de sordera e infecciones internas del oído, según lo practican médicos ingleses especializados en la atención de los niños. El tratamiento que se empleó con esta niñita es típico de otros que se han efectuado ya.

Mientras se aplican los rayos X, el paciente debe estar tendido sobre una camilla de hospital, con la cabeza vuelta a un lado, de manera que los rayos se concentren en la región de la oreja y la nariz. El paciente lleva una especie de máscara de caucho forrado en láminas de plomo que le cubren la cara y la cabeza. Se toma esta precaución a fin de evitar que los rayos X puedan producirle calvicie. Después que se ha hecho la aplicación a una oreja, se sigue con la otra en la misma forma que la anterior. Por regla general el paciente recobra su oído normal en un lapso de tres meses, y se ha comprobado que puede sanar completamente y no produce ninguna clase de molestias a los tratados así.

Otra niña de diez años de edad, a quien la atacó una sordera progresiva, fué enviada a los doctores de Coventry. A esta criatura le habían extirpado las amígdalas y adenoides cuando tenía cuatro años de edad. Ahora parecía que la enfermedad reaparecía causándole progresiva pérdida del oído; las membranas de la nariz estaban inflamadas también, y la región del tambor del oído estaba irritada e hinchada. Con cinco aplicaciones de rayos X la enfermedad cedió rápidamente, tres meses después recupero totalmente su oído y ha seguido completamente sana hasta la fecha.

El tercer paciente fué un niño, a quien se le habían extirpado las amígdalas y adenoides cuando tenía cinco años de edad; sufría ahora de dolores de oído, infección (otitis) y sordera. El tratamiento de los rayos X evitó sus dolores y molestias y durante los dos años siguientes continuó gozando de buena salud.

Hasta la fecha se han tratado en el Hospital de Coventry, cuarenta y un casos de sordera, infecciones e inflamaciones. De éstos, 39 correspondían a niños cuya edad fluctuaba entre cuatro y trece años; dos de esos pacientes tenían 17 y 26 años de edad; de los 41 tratados, 19 eran mujeres y 22 varones. En la actualidad se estima que el noventa por ciento de casos de sordera crónica pueden ser curadas por los rayos X, y no menos del 76 por ciento de los casos de inflamaciones del oído. De ocho pacientes que sufrían romadizos corrientes y obstrucciones nasales se notó mejoría completa en cuatro de ellos, dos tuvieron relativo alivio y dos no mejoraron.

"Estamos convencidos de que el tratamiento con rayos X será muy eficaz en casos de sordera, y "otitis media" (inflamaciones, infecciones internas del oído)". Así lo creen y lo informan en la revista "El bisturí", órgano oficial de la Asociación Médica Británica, los doctores de Coventry. Es indispensable que los que secundan la labor de los doctores tomen muy en cuenta las prescripciones de los médicos y las cumplan estrictamente. No todas las clases de enfermedades de sordera en que estén dañados los tejidos linfáticos son curables, usando estos métodos, cuando se han extirpado anteriormente las amígdalas y adenoides.

En general el tratamiento da resultados efectivos en los niños y personas jóvenes que han sufrido sordera y no pueden oír bien la voz humana. En estos casos tendrán mejoría más rápida mientras más luego se pongan en tratamiento. Antes de la aplicación de los rayos X, deben efectuarse un minucioso examen y pruebas de capacidad auditiva.

A veces, y a guisa de cooperación al tratamiento con los rayos X, se efectúan operaciones quirúrgicas preliminares. Los doctores ingleses prefieren el tratamiento por los rayos X en lugar de la radioterapia por muchas razones. Sin embargo reconocen la importancia de los trabajos de los radiólogos norteamericanos y otorrinolaringólogos, que fueron los primeros que emplearon los rayos X en la clase de enfermedades de que tratamos.

En Gran Forks —Dakota del Norte— los doctores Nelson A. Young y Philip H. Woutat han tratado a muchos pacientes con rayos , y una memoria expresa que se han tratado ciento dieciséis casos que sufrían de los tejidos linfáticos, logrando la curación de ellos en la mayor parte de los casos. Antes de someterlos a las aplicaciones de los rayos, dicen los doctores de Grand Forks, se administra generalmente penicilina o algún antibiótico, a fin de prevenir infecciones. Mediante esta ayuda contra las bacterias, el tratamiento con los rayos X cura seguramente los dolores de oídos y sorderas en forma que nunca fué hecha anteriormente. Después de trece años de experiencia usando esta terapia combinada, los doctores de Dakota del Norte han podido comprobar que no se presentan casos de retrocesos en las enfermedades curadas de este modo ni se producen complicaciones posteriores. Sin embargo el tratamiento requiere mucha experiencia y destreza. Los médicos que lo aplican deben ser competentes y doctos.

G. B. L.

LOS ANTIGUOS SE ANTICIPARON A MUCHAS INVENCIONES "MODERNAS"

Por CLIFTON N. BENNET

Traducción de G. V.

LA pólvora y la imprenta, dos extrañas compañeras, son la base de la civilización occidental, aunque ambas fueron inventadas en Oriente. Cerca de Shanghai, hacia el año 1200, una familia de impresores chinos insertaba ya caracteres movibles en hormas de arcilla, y hacia la misma época los coreanos fundían y moldeaban caracteres. Pero lo que es aun más sorprendente, existen en ciertos museos algunos libros sagrados indostanos, impresos mediante tipos movibles de madera, centenares de años antes del nacimiento de Gutenberg.

Los jurisconsultos descorazonados por la complejidad del derecho moderno, pueden admirar la sencillez del Código de Hamurabí, que 2.000 años antes de nuestro derecho romano, conocía en materia de procedimientos la división entre la propiedad y las personas. Este código no vacila en imponer castigos directos y expeditivos contra los crímenes.

Los hombres de negocios pueden enorgullecerse a justo título de la antigüedad de los sistemas de compra y venta a plazo. Las tabletas de Gasur, desenterradas cerca de la moderna Kirkuk, muestran que éstos procedimientos comerciales se practicaban mucho antes del año 2180 antes de nuestra era.

Recuerden Uds. esas extrañas imágenes de los textos de historia en que aparece Benjamín Franklin realizando rudimentarios experimentos eléctricos mediante una cuerda de cáñamo, una llave y un volantín. Pues bien, descubrimientos recientes indican que los egipcios empleaban hace 3.000 años pilas eléctricas, de líquido, para la galvanoplastia.

Y aun cosas tan diversas como el hormigón, los alfileres de seguridad y la inflación, no son exclusivamente invenciones norteamericanas: eran conocidas hace más de un milenio y medio en el imperio romano, la última acció a raíz del envilecimiento de las monedas en tiempo de Diocleciano.

La mayoría de nosotros conoce uno o varios ejemplos de esos precedentes de las invenciones modernas; pero se ignora generalmente que en muchos aspectos, en macánica, en sociología, en agricultura, y en las artes, los antiguos llegaron a un grado de perfección que nosotros no hemos alcanzado nunca.

¿Increíble, dirán ustedes? Sin embargo antes del aparecimiento de los negreros árabes —que conocían la pólvora de cañones— existían en Africa inmensos imperios negros que se extendían desde Timbuctú hasta las mismas lindes del Sahara, en donde desde los siglos X y XI existían fábricas de tejidos que elaboraban paños de felpa de brillantes colores.

Timbuctú era una ciudad de 200.000 habitantes, y sus arterias principales estaban flanqueadas con cuatro filas de árboles; los montantes de las puertas y los postes exteriores de las casas presentaban un verdadero laberinto de escuturas de calidad, y los edificios principales estaban construídos con piedras labradas.

Se servían de un alfabeto simplificado, y el principio de la inalienabilidad de la propiedad de las tierras denotaba una civilización moralmente superior a la nuestra en muchos aspectos.

En la actualidad las condiciones de higiene de las Indias son espantables. Sin embargo, excavaciones realizadas cerca de Karachi, sobre el emplazamiento de la antigua Mohenjo-Daro, han revelado la existencia de una ciudad construída por urbanistas, que poseía, con anchas calles y edificios elevados, un sistema complicado de desagües, y de canalizaciones, así como una sala de baño en cada casa.

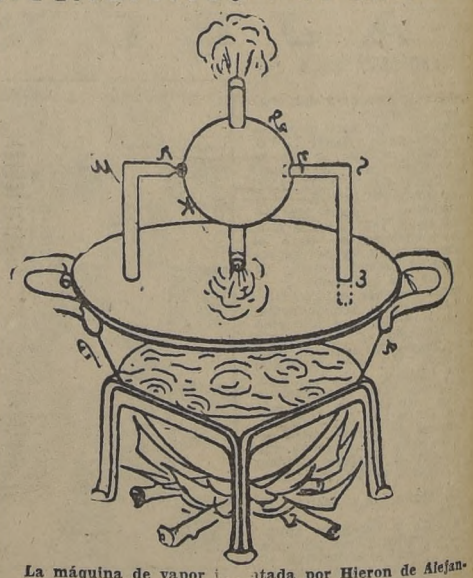

La máquina de vapor inventada por Hieron de Alejandría, en el siglo II de nuestra Era.

¿El año? Alrededor del 3.000 antes de Cristo.

En su libro "La civilización de las ciudades", Lewis Munford publica la fotografía de una casa barata para obreros, construída en el siglo XVI por Jacob Fugger, el ántropo alemán. Superiores en todos los aspectos, salvo en lo que se refiere a las cañerías y al alumbrado, a las casas de bajo precio que se construyen en la actualidad, y aun siguen siendo ocupadas. ¿Quién se arriesgaría a apostar que las casas e evadas en Chicago para los ex combatientes estarán aún en pie y habitadas dentro de 300 años?

En el dominio de los trabajos públicos, el valle de Chicama, en el Perú muestra las ruinas de un acueducto de 80 kilómetros que construyeron los incas, hace más de mil años. Ha exigido el transporte de 5 millones de toneladas de tierra. Nunca ha sido reemplazado por los modernos conquistadores del país. No solamente el sistema de conducción de aguas de los incas, sino aun los de transportes, y la red de caminos, así como los trabajos estadísticos, agrarios y de interés general, han caído en decadencia, y no han sido jamás igualados por los españoles.

Pero en fin, se dirá que hemos creado formas de expresión

(PASA A LA PAGINA 6)

Hollywood en solfa

HANS Christian Anderson, que ha emocionado a varias generaciones con sus cuentos inmortales, será representado por Danny Kaye en una película. Anderson creería estar soñando o que una de las numerosas hadas de sus cuentos habría hecho un milagro, si pudiera ver esta gran película que prepara la Metro Goldwyn Mayer. En estos tiempos en que la mayoría de los Estudios están tratando de hacer economías, el León de la MGM anuncia que se invertirán tres millones de dólares, o sea casi treinta millones de pesos mexicanos o bien más de cien millones de pesetas españolas, en la elaboración de esta película. Será una cinta digna de verse indudablemente, porque el lujo con que estará montada, el technicolor que le dará mayor realce y el simpático y buen actor cómico Danny Kaye harán que el tema sobre la vida de ese gran cuentista, con escenas arrancadas de sus inmortales cuentos, nos proporcione momentos inolvidables. El día 1.o del próximo mes de diciembre se iniciará la filmación.

Tras larga ausencia, de vuelta en Hollywwood. Y la primera salida juntos para ir a Ciro's. Ella es Arlene Dahl, hermosa como nunca y él es el atlético Lex Barker, el nuevo Tarzán. Dicen que van a casarse, pero hace tiempo que lo vienen prometiendo.

• • •

Y hablando de millones en estos tiempos de crisis, en que media humanidad está soñando con sacarse la lotería, resulta interesante y sorprendente el sueldo que Red Skelton gana con sus payasadas. Entre la Metro Goldwyn Mayer y la National Broadcasting Company le proporcionarán tantos centavos que si los quisiera contar personalmente y de uno en uno se volvería viejito antes de acabar. Según su contrato con la Broadcasting, se presentará en programas de televisión una vez por semana, durante siete años y recibirá en cambio más de dos millones de dólares. Con la Metro recibirá dos y medio millones por filmar dos películas al año. Los actores que llegan a ganar estos sueldos son raros como el Ave Fénix. Acá en México solamente tenemos a "Cantinflas", quien recibe un anticipo de dos millones de pesos por cada una de sus películas.

• • •

Arthur Lake y Peggy Singleton, cuyos nombres nos son casi desconocidos, volverán a la pantalla. Esta pareja se hizo de popularidad, principalmente en los Estados Unidos, filmando las películas de la serie de Pepita (Hogar, Dulce Hogar o Dagwood and Blondie). Pero cuando se suspendió el rodaje de esta serie, les pasó lo que al pescado que se sale del agua. Pero ahora la televisión se encargará de darles nuevamente vida, porque los ha contratado para que inicien nuevamente las aventuras de Pepita y su esposo. Serán películas cortas, de treinta minutos de duración y el productor Stephan Sleinsinger, ya se encuentra listo para empezar.

• • •

Douglas Fairbankks, se encuentra actualmente en Inglaterra, filmando una película al lado de Bette Davis y Gary Merril. Esta cinta se titula "One man's Poison" (Veneno para un nombre) y será rodada enteramente en "el país de la primavera disfrazada de invierno". Douglas tiene planeado en el momento de que termine ese compromiso, hacer a un lado impermeable, paraguas y butanda y regresar a la tierra del slack, Hollywood. Ha decidido hacerse productor e iniciará sus nuevas actividades con la cinta "Terry y los Piratas", basada en la historieta de dibujos que cuenta con tantos millones de lectores. Douglas mismo actuará, representando a Terry, el intrépido aventurero, y seguramente que el papel le queda que ni mandado hacer a la medida. Los demás personajes aún no se sabe por quiénes vayan a ser representados, pero Douglas Fairbanks está decidido a buscar a aquellos que verdaderamente se ajusten por su personalidad y facultades artísticas, para lograr que la historieta cobre en la pantalla las mismas características que en la tira de papel la han hecho famosa.

• • •

Gary Cooper, con sus veintisiete años a cuestas, de trabajar en las películas, naturalmente, sigue siendo uno de los actores favoritos de la Warner y de los cinéfilos. Y no es que se coma los años, pues éstos se le ven hasta en la pantalla, sino que su simpatía y sus cualidades artísticas no han disminuído. Su próxima película llevará el título de "Distant Drums" (Tambores lejanos). Estos tambores serán cada vez más lejanos y Gary continuará siendo uno de los preferidos.

• • •

Gene Tierney y Ray Milland trabajarán juntos en la cinta "As Time Goes By" (Mientras pasa el tiempo). Mientras tanto el divino calvo Charles Boyer, con peluca nueva, está filmando su próxima película, al lado de la guapísima Devorah Kerr y de Alan Ladd, para la Paramount. Cécil B. de Mille continúa filmando "The Greatest Show on Earth" (El mejor espectáculo del mundo), con artistas tan conocidos como Betty Hutton, Dorothy Lamour, James Stewart y Cornel Wilde. La Fox se dejará oír con la cinta "El Zorro del Desierto", que tratará sobre la vida del general Rommel, a quien representará el actor inglés James Mason.

Actrices desde la infancia, Gloria de Haven y Judy Garland, son igualmente buenas amigas desde muy pequeñas y casi juntas alcanzaron el estrellato. Aquí aparecen en un aparte en Mocambo.

Modelos de sombreros para la próxima estación, ideados por Jeff y Mitzi Lorenz, de Londres.

La moda londinense

Por VICTORIA CHAPPELLE

Exclusivo desde Londres para "LA NACION"

SIEMPRE hay una lucha incesante entre las mujeres y los diseñadores de sombreros femeninos, pues tan pronto éstos acaban de persuadir a aquellas para que adopten un cierto estilo o ángulo, tratan de convencerlas para que usen otros diametralmente opuestos. Los sombrereros londinenses, sin embargo, parecen haber reducido al mínimo esa guerra intestina, y son suficientemente listos como para casar un estilo con otro, por así decirlo, para lograr que el cambio no sea demasiado repentino y cause sinsabores a sus clientes. Estudiemos, por ejemplo, la moda de usar los sombreros sin inclinación. No hay duda de que este estilo añade más años a la mujer que ya cuenta bastantes; no afecta a la jovencita, que puede lucir cualquier estilo o ángulo. Ciertos sombrereros, como Jeff Swaffield y Mitzi Lorenz, empero, no perdieron el tiempo en diseñar sombreros de este estilo para las clientes que no gustaban de él. Por el contrario, trataron de brindarles modelos que, aunque debían ser llevados derechos, tenían alas inclinadas, hacia arriba y dejaban al descubierto el cabello. De más está decir que el resultado de esta táctica fué muy halagador.

Quizá sea ése el secreto de los sombrereros londinenses, ya que sus modelos no son jamás exagerados y todos tienen detalles que sientan muy bien. Jeff muestra predilección por los sombreros de copa en forma de casquete, y en su colección para la actual temporada ha presentado dicho estilo en diferentes formas. Este diseñador fué el primero en ilustrar el ala abarquillada, que promete convertirse en uno de los estilos más de moda en el otoño. Para este estilo utiliza pajas finas o fieltros, con adornos de encaje de Nottingham, tul, cintas, o flores para los modelos inspirados en los sombreros de hace un siglo (cuando se realizó la Gran Exposición de Londres, en 1851). Como la mayor parte de los sombrereros londinenses, Jeff Swaffield deja lugar sobre la nuca para lucir un chignon, si es que la cliente sigue esa moda; de cualquier modo, el diseñador opina que siempre resulta atrayente lucir un poco de cabello sobre la nuca. De paso sea dicho, Swaffield es uno de los sombrereros de gran sentido práctico, que nunca deja de ilustrar en sus colecciones algún modelo de sombrero de viaje. En su última colección presentó un modelo piramidal en fieltro o piqué, cuya forma puede ser variada a voluntad, que queda muy bonito como complemento de un traje de dos piezas, y que por más maltratado que sea, no desmerece nunca ni pierde su forma, aunque uno se le siente encima.

La gorra victoriana sirve de inspiración a innumerables estilos, y uno de ellos es el que se ilustra en el croquis de Mitzi Lorenz que acompaña a este artículo. Este modelo deja ver el cabello, siendo muy notable la forma en que esto acrecienta la juventud de quien lo usa; está adornado por un penacho de plumas de ganso que se curvan sobre la mejilla.

Por lo general, los sombreros de ala ancha pueden ser adaptados para sombrear la cara en la forma más seductora, y ocultar detalles poco favorecedores; sin embargo, esas mismas cualidades pueden resultar fatales para la mujer madura si la forma del ala no es perfecta, haciendo que parezca como si estuviera luciendo el sombrero de su hija. En esos casos se puede variar el efecto levantando un poco el ala en el medio, o agregando varias capas de tul sobre el mismo borde del ala. Siempre resulta muy halagadora una graciosa curva del ala en uno de sus costados, aunque sólo sea porque pone de relieve el perfil; pero para lucir este estilo debiera peinarse el cabello de modo que se acentúe la línea, y cuidarse de que el lado caído del ala no oculte una parte atrayente de las facciones.

V. Ch.

Sombreros de primavera, diseñados por Mitzi Lorenz, de Londres.

Breves del cine

Claudette Colbert aparecerá en una comedia titulada "Mamá no me lo dijo". Con ella trabaja Mac Donald Carey, que colabora con Betty Grable en su próximo tecnicolor "Te veré a la salida del teatro".

Se ha seguido adelante con la filmación de "Wild Winds", cuyo tema dice relación con la forma de apagar un gran incendio en un bosque por medio de paracaidistas. Esta cinta se había dejado a medio hacer a causa del accidente sufrido por Víctor Mature mientras trabajaba ante las cámaras.

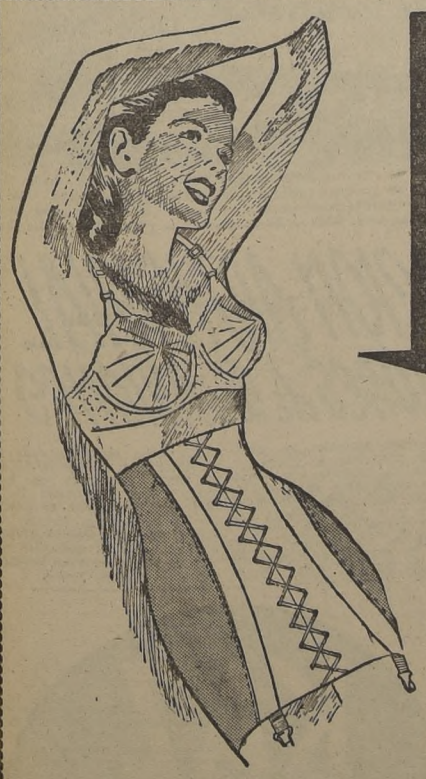

GANE UD. TAMBIEN MUCHO DINERO COMPRANDO DIRECTAMENTE EN LA FABRICA

Art. 66.— CEÑIDOR VESTAL en tela de buque teñida, cordón al centro, reduce la cintura 15 cms. sin oprimir, realza las caderas, de acuerdo con la moda actual.
$ 260.-

CEÑIDOR en Simili importado, igual al anterior.
$ 400.-

CEÑIDOR Vestal en raso, cordón al centro, reduce la cintura y realza las caderas de acuerdo con la moda actual.
$ 550.-

FAJA en raso y tul, elásticos a los costados, 43 cms. de alto, cierra a un costado con ganchitos americanos, muy liviana y modeladora.
$ 720.-

FAJA en batista y elástico importados, calidad extra, cierra a un costado con ganchitos americanos.
$ 560.-

FAJA nylon combinada con elástico, modelo muy vestidor.
$ 1,000.-

FABRICA DE FAJAS
Vestal
Av. VICUNA MACKENNA 651 (INTERIOR)

COCINAS A CARBON Y LEÑA
Fabricadas en el sur de Chile
PARA EL CAMPO O LA CIUDAD, UNA COCINA KLEIMAN ES LO MEJOR
Económicas, en diferentes tamaños y en todos los precios, solamente en
CASA KLEIMAN
CREDITOS
SABADO ABIERTO TODO EL DIA
Y no olvide: UN CREDITO KLEIMAN ES UN CONVENIO ENTRE AMIGOS
CASA KLEIMAN
ARTURO PRAT 270 SANTIAGO — YUNGAY 2825 VALPARAISO

La mejor máquina de Coser y Bordar
ALFA

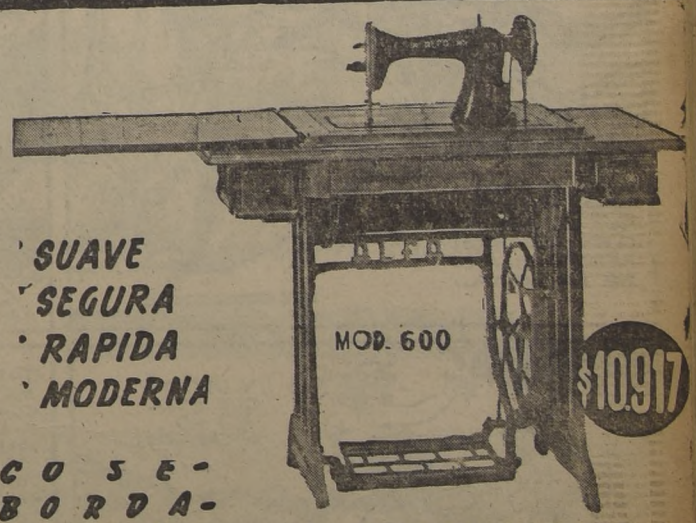

SUAVE
SEGURA
RAPIDA
MODERNA

COSE-
BORDA-
ZURCE-
ACOLCHA
RIBETEA-
FRUNCE-
DOBLADILLA

VENTAS AL CONTADO Y A PLAZO
ALESSANDRI 18
TELEFONO 87656

Infancia y linaje de O'HIGGINS

Por WALTERIO MILLAR

Especial para "LA NACION"

Doña ISABEL RIQUELME
Grabado hecho de un retrato al óleo pintado en la época por el artista peruano, José Gil de Castro, que se exhibe en el Museo Histórico Nacional de Chile.

EL nombre de don Bernardo O'Higgins es sinónimo de chilenidad, y su evocación enlaza con los más gloriosos acontecimientos de nuestra Independencia. Es que O'Higgins, en la tenaz empresa de crear la libertad de Chile, ya como soldado, ya como gobernante, nos ofrece un ejemplo enorme de su personalidad, tanto por sus actos heroicos como por sus virtudes cívicas. Su nombre no tardó en llegar a ser el primero entre los hombres ilustres de Chile. Hombre altamente probo y de carácter imperativo. Más, en lances delicados, en que estaban empeñados su prestigio, su amor propio y aún su dignidad, dió siempre supremacía a sus rivales, lo que prueba que era esencialmente noble y generoso. La escritora inglesa María Graham, contemporánea del prócer chileno, nos dice de él que "es bajo y grueso, pero muy activo y ágil; sus ojos azules, sus cabellos rubios, su tez encendida y sus algo toscas facciones no desmienten su origen irlandés, al par que la pequeñez de sus pies y manos son signo de su procedencia criolla".

Padre de nuestro héroe fué don Ambrosio O'Higgins o "Higgins", como él se firmaba, de origen irlandés, nacido en 1720, de familia noble pero empobrecida. Vino de España a América a ejercer el comercio, estableciéndose en Lima donde —dice la leyenda— se le había visto con un raído vestido pregonando por las polvorientas calles de la capital virreinal su mercancía, como falte o mercachifle. Su carrera en el Reino de Chile, al servicio de España, data desde 1764, sirviendo como ayudante de ingeniero, con el título de "delineador" en la construcción de caminos y luego, en las filas militares es jefe de los Dragones de la Frontera, con el grado de coronel.

No tardó don Ambrosio, en mérito a sus servicios, a su talento y a sus geniales iniciativas, aunque extranjero, en lograr que las autoridades españolas le confiaran las más altas funciones públicas. Así, después de ejercer la Intendencia de Concepción, llega a ser, seguramente, el más célebre Gobernador del Reino de Chile, y, por último, Virrey del Perú, al mismo tiempo que la corona de España le confería el honroso título de Marqués de Osorno, en recompensa a sus esfuerzos empeñados en la refundación de la ciudad de Osorno. De antes poseía también el título de Barón de Ballenary.

Su madre, doña Isabel Riquelme y Mesa, hija de un respetable vecino del pueblo de Chillán, capitán de los ejércitos reales, don Simón Riquelme de la Barrera, era, en aquélla época, una preciosa joven de pequeña estatura, genuina floración de la tierra criolla, dotada no sólo de hermosura y juventud, sino también de virtudes y noblezas fehacientes. Su rostro era ovalado y su cabellera tan negra como era blanca su tez y rosadas sus mejillas.

En el desempeño de sus misiones militares, entre el Maule y Concepción, llegaba a menudo el coronel O'Higgins al hogar de don Simón, en la ciudad de Chillán, a pocos pasos de la plaza, que era el centro de reunión de vecinos y viajeros. Allí, el viejo irlandés, que rayaba entonces en los sesenta años, conoció a la doncella chillaneja, cuando apenas contaba dieciocho primaveras. Sin embargo, el austero don Ambrosio conquistó el corazón de Isabel, y fruto de aquel idilio desigual fué un niño que vió la luz el 20 de agosto de 1778, al que, luego de nacer, recibe en sus brazos el abuelo y da el nombre de Bernardo.

Más, el activo coronel, impelido por los deberes de su cargo, partió de nuevo en campaña, olvidando luego sus promesas matrimoniales. La madre contrajo matrimonio dos años después, con un pariente cercano llamado Félix Rodríguez; pero esa unión no fué de larga duración, pues en 1782, enviudaba doña Isabel quedándole de ella una hija, doña Rosa Rodríguez y Riquelme.

Tuvo pues, don Bernardo O'Higgins progenitores llenos de superioridad, que hubieron de legarle en la sangre de sus venas todas las energías excelsas y potentes que su personalidad demostró poco después, cuando la Patria le absorbiera. Su estirpe se forjó, puede decirse, con la savia pura de la naturaleza chilena, y la virtud, talento y pundonor, del alma sajona.

En brazos de Dragones de la Frontera fué conducido el pequeño Bernardo Riquelme, desde su pueblo natal a los alrededores de Talca, cuando tenía cuatro años y medio de edad.

La niñez de don Bernardo O'Higgins transcurrió entre Chillán y Talca. Los cuatro primeros años de su vida los pasó al cuidado de sus abuelos y de su joven madre, en su ciudad natal. Todos en el acogedor hogar chillanejo comenzaban a tejer dulcísimos lazos de amor y de esperanzas en torno al porvenir del niño, cuando, por orden de su padre fué arrancado de brazos de doña Isabel, y llevado a un fundo cercano a Talca, al lado de la familia de don Juan Albano, acaudalado español, amigo y confidente de don Ambrosio, para que allí creciese y nada le faltase.

El encargado de esa misión fué el capitán de dragones Domingo Tirapegui, hombre de confianza del coronel O'Higgins. Una tarde de enero de 1783, al ponerse el sol, la joven madre depositó sobre el hermoso rostro de su Bernardo, dormido, consternados besos y bendiciones y luego, con los ojos bañados en lágrimas y ahogando su dolor en profundos sollozos, vió alejarse al apuesto oficial con su dulce carga. "Esta fué —dice Vicuña Mackenna— la primera salida del tierno O'Higgins, a caballo, a galope tendido, rasgando la noche, entre los brazos nervudos de un capitán caballero, en los campos de Chile que más tarde llenaría de gloria y de renombre".

No cabe duda que a partir de entonces don Ambrosio quiso tomar bajo su protección al hijo, pero fué ésta una protección indirecta, la misma que siempre le otorgó encomendando su cuidado a íntimos amigos suyos. Ignórase cómo pasaron los años infantiles de O'Higgins bajo el hospitalario techo de la familia Albano; pero se sabe que de ese período de su vida data la partida de bautismo de don Bernardo O'Higgins, oficiada en la parroquia de la Villa de Talca, y que lleva la firma del párroco don Pedro Pablo de la Carrera, en que don Ambrosio lo reconoce como hijo suyo y "de una principal señora del Obispado de Concepción", documento histórico que fué ignorado por mucho tiempo debido a que las disposiciones reales eran perentorias en las colonias españolas. Una Real Cédula prohibía que los representantes de la Corona en América o altos funcionarios contrajeran matrimonio con hijos de esas regiones. Tal fué el motivo por qué don Ambrosio no realizó su matrimonio con doña Isabel Riquelme, y por lo que siempre mantuvo en secreto la existencia de su hijo, la que sólo sus íntimos amigos conocían, pues su divulgación podría haberle acarreado la pérdida de sus altos cargos.

Al cabo de tres años, se cree que don Ambrosio oyera los clamores de doña Isabel para que su hijo volviese a su regazo, pues a los siete años le vemos aprendiendo las primeras letras en su pueblo natal, en el Colegio Franciscano de Chillán, bajo la dirección del padre Francisco Javier Ramírez, a quien el héroe recordaba después con las cariñosas palabras de "maestro" y de "taitita".

Cuatro años más de la infancia de Bernardo se deslizan entonces en Chillán, junto a su media hermana Rosita. Mas, era preciso empezar seriamente su educación, y en 1788, don Ambrosio O'Higgins, ahora Capitán General y Gobernador de Chile, envía a su hijo a Lima, en donde fué alumno en el Colegio del Príncipe. Fué allí su condiscípulo otro chillanejo, con el que más tarde habría de compartir sus tareas de Gobierno, don José Antonio Rodríguez Aldea.

Tiene, pues, la vieja ciudad de Chillán, la honra de ser cuna de la figura cumbre de nuestra historia y escenario donde prende la chispa de su fe revolucionaria. Chillán es para los chilenos lo que Yapeyú para los argentinos, cuna de San Martín, y Cumaná para los venezolanos, cuna de Sucre.

Sin embargo, este natural privilegio que da a la tierra chillaneja abolengo histórico, no ha sido dignamente glorificado por las generaciones pasadas, pues son escasas las materializaciones alusivas que recuerdan allí al hijo predilecto de Chillán. Sólo recientemente y a una feliz iniciativa del diario "La Discusión" de esa localidad, se proyecta erigir un gran Parque Histórico, en el sitio en que nació O'Higgins; sagrado lugar que se ha salvado del olvido, gracias al patriotismo y a la generosidad de profesores y alumnos de la escuela pública que funciona en aquel recinto, quienes costearon y levantaron en 1941 un sencillo monolito recordatorio, de piedra tallada, de no más de un metro y treinta centímetros de altura.

¡Este modesto monolito es el único que allí recuerda el sitio exacto en que nació el Padre de la Patria!

W. M.

Don AMBROSIO O'HIGGINS
Grabado mandado hacer en París por Vicuña Mackenna, reproducción de una acuarela que perteneció a la familia O'Higgins y que se conserva en nuestro Museo Histórico Nacional.

Nueva técnica en televisión

Al permitir que una cámara de televisión, sensible al color, atisbe a través de un microscopio ordinario de alta potencia, los hombres de ciencia abrigan ahora la esperanza de descubrir nuevos hechos acerca de las celdillas vivientes.

Esta nueva combinación RCA de microscopio-televisión puesta a prueba en la Universidad de Princeton emplea nuevos bulbos de televisión que fluctúan, en el espectro de luz visible desde el infrarojo hasta el extremo ultravioleta.

Los contrastes entre las varias partes químicas y estructurales de las celdillas vivientes son captados con mayor efectividad por esta nueva técnica de televisión, ya sea por el ojo humano o la placa fotográfica. Las vistas obtenidas por televisión pueden ahora los métodos de teñir las celdillas muertas y el aburrido de tomar fotografías a través de filtros de color.

Los hombres de ciencia ya han logrado realizar el descubrimiento de partículas desconocidas hasta ahora en las celdillas vivientes, al usar el nuevo microscopio-televisión, puesto a prueba por el doctor A. K. Parpat, presidente del Departamento de Biología de la Universidad de Princeton.

Los antiguos...

(DE LA PAGINA 4)

artística superiores a todo lo que se había conocido hasta el presente.

No obstante, ciertas autoridades sostienen que todo lo que se ha hecho en este dominio desde los egipcios representa una decadencia. ¿Y por qué remontarse sólo hasta los egipcios? En una caverna cerca de Montignac, en Dordoña, hay dos pinturas murales, en perspectiva tridimensional, de animales que sólo son conocidos de nosotros por sus restos fósiles. Por la audacia, la sensibilidad y la economía de líneas, los críticos creen que pueden sostener la comparación con todo lo que se ha hecho después. El nombre del autor nos es desgraciadamente desconocido, porque murió hace unos 25.000 años.

En nuestro tiempo de hambres y de desnutrición, la producción decreciente de las tierras de labor presenta un problema angustioso. Buen número de autoridades, redescubriendo a Malthus, declaran que la cantidad de habitantes que pueda mantener la tierra es estrictamente limitado, y que ya alcanzamos este límite. Felizmente, los arqueólogos pueden señalarnos varias regiones donde la producción, actualmente despreciable, podría ser elevada al alto nivel de rendimiento que tuvieron bajo el poder de los antiguos. Un reciente boletín de la Sociedad norteamericana de Ingenieros civiles declara:

Se calcula que la población que mantenía en otro tiempo el valle del Tigris y el Eufrates, después de efectuarse las obras de regadío, se elevaba a la cifra de 50 millones... Algunos de estos canales que tienen 120 metros de ancho datan del año 5000 antes de Cristo. Este valle no sostiene ahora más que una población de 8 millones de habitantes...

C. N. B.

El Hawker P-1067, nuevo avión de caza de retroimpulsión de Gran Bretaña, mantenido hasta ahora en secreto, comenzará a ser fabricado en grandes partidas para la Real Fuerza Aérea. Una alta autoridad de la aviación inglesa ha declarado recientemente: "Creemos que este es el mejor de los aviones de combate que vuelan en la actualidad en donde quiera". — ("The Sphere", Londres)

RESPIRACION ARTIFICIAL para LOS MOTORES de los AVIONES

AVIADORES de la Base de la Fuerza Aérea norteamericana en Otis, Estado de Massachusetts, hacen una demostración con dos aviones de combate F-86, en posición adecuada, a fin de que el motor "turbojet" del avión que está en primer plano pueda ser sometido a respiración artificial". Este es un método de poner en marcha los motores que ha sido ensayado con pleno éxito en Corea donde no se cuenta con unidades externas de fuerza para usarlas en casos de emergencia en bases avanzadas cuando no funciona el sistema de baterías del avión.

Los cazas "North American" son accionados por motores General Electric turbojet J-47, idénticos a los que se hacen partir en Corea mediante la utilización del torrente de escape de un avión que está adelante, y que proporciona al motor, la rotación necesaria. Aún bajo condiciones normales, los aviones de propulsión a chorro dependen de unidades de fuerza de los aeródromos, antes que de sus propios sistemas eléctricos, debido a la gran cantidad de fuerza que se necesita.

Para la "respiración artificial", la entrada de aire del turbojet que se desea hacer partir debe estar alineada directamente, y a alguna distancia, detrás del avión "que hace partir", ha expresado T. J. McIntyre, ingeniero de servicio de la General Electric en Corea, que proporcionó amplios detalles sobre el novedoso método de partir en casos de emergencia.— (Globe Press).

ABOGADO
SANCHEZ DEL POZO
Especialmente asuntos y juicios de matrimonio. Posesiones efectivas, particiones.
DE 11 a 12.30 y de 17 a 19 horas.
MONEDA 1137 — OF. 78
FONO 86813

KAZ
LA PRIMERA SASTRERIA DE AHUMADA
INVITA A UD. A SOLICITAR UN CREDITO
CONFECCIONES FINAS.
CASIMIRES INGLESES, ESPAÑOLES Y NACIONALES
AHUMADA 16

Un moderno Barba AZUL

RELATO POLICIAL

Por SPENCER HARDY

En la actualidad, la palabra popular con que se designa a un individuo que obsequia a una dama con "Cadillacs", brillantes y pieles no es la misma que se empleaba a principios del siglo. Sin embargo, y a pesar de ese cambio, la vida sigue su curso en forma idéntica, como bien podemos comprobarlo al ver cuántos individuos existen de la naturaleza del tipo de que hablamos.

La carrera de un criminal llamado Johann Hoch ilustra muy claramente el fenómeno de que se trata. En 1881, Hoch, en compañía de su joven esposa, emigró a Norteamérica, procedente de Alemania, donde había trabajado en una fábrica de productos químicos y aprendido algunas cosas sobre venenos, especialmente sobre el arsénico.

Poco después de su arribo a los Estados Unidos, Hoch quedó viudo. Nadie supo cómo fué la muerte de su esposa, porque no fué sino hasta algunos años más tarde, después que el emigrado hubo perdido a un número indefinido de esposas, que la policía observó con sospecha la inusitada frecuencia de sus lutos.

Echando una mirada retrospectiva, allá en 1904 encontramos a Johann, empleado en una agencia de viajes, en el centro de Chicago, donde tenía oportunidades diarias para observar el desamparo e incapacidad de defenderse contra los azares de la vida de muchos de los recién llegados al territorio estadounidense. Las viudas, muy especialmente, se encontraban a merced de toda clase de estafadores y de pícaros. Hoch había hecho suyo semejante campo de acción y desarrolló su propia técnica especial para "trabajar".

Aquel pequeño bávaro, aunque era de apariencia insignificante e inofensiva, se había convertido en uno de los mayores asesinos, del Barba Azul que hasta la fecha se haya conocido en los Estados Unidos; y entre el elemento extranjero del país, que era sobre el que operaba Hoch, sus métodos fueron casi a prueba de descubrimiento. Tomemos, por ejemplo, el caso de la viuda que vivía en el sector norte de la ciudad.

Hoch había insertado un anuncio solicitando mujer, en un periódico chicaguense editado en alemán, el "Abend Post". La viuda que contestó el anuncio en cuestión, resultó ser una mujer que, con gran desilusión de Hoch, no había ganado para nada por la muerte de su marido.

"¿Cómo? ¿No tenía seguro de vida?", Hoch exclamó, con gran consternación de la ruborizada viudita. "Eso debería ser una lección para ti, querida. Todo el mundo debe asegurarse".

El bávaro contrajo matrimonio con la viuda, y para asegurarse de que él no sería la víctima de la misma calamidad financiera que había sufrido su flamante mujer, la aseguró. Para lograrlo con la mayor primacía posible, Hoch se dirigió a las oficinas de la compañía de seguros de vida y logró que lo nombraran agente; cosa que consiguió sin mayores dificultades ya que la supervisión no era tan estricta en aquellos tiempos. Claro está que inmediatamente "se vendió" una póliza de 4.000 dólares sobre la vida de su mujer.

Una vez arreglado aquel asuntito financiero a su entero gusto, Hoch le reveló a su querida mujercita que él llevaba una muy interesante sustancia en lo que parecía ser una pluma fuente común y corriente.

"Se trata de un filtro de amor", le explicó a su mujer, quitando la cápsula a la pluma fuente y descubriendo en su interior una sustancia blanca y cristalina. Le dijo a su consorte que mezclando en su café un poco de aquella sustancia, de vez en cuando, su vida matrimonial sería extraordinariamente romántica. La crédula señora Hoch se entusiasmó con aquella idea del amoroso marido.

En varias ocasiones, durante el mes siguiente a la explicación del contenido de la mágica pluma, cuando ambos se encontraban a la mesa a la hora de la cena, Hoch, que era quien guardaba el pretendido afrodisíaco, vertió pequeñas cantidades de los cristalitos en el café de su mujer. El, por su parte, parecía hacer otro tanto, diluyendo también en su café otra cantidad de los polvos blancos; pero eso no era más que un truco, un acto de prestidigitación en el cual cambiaba la primera pluma fuente por otra igual en su apariencia. Pero, la pluma de la que vertía a su mujer contenía arsénico, en tanto que la otra, de la que él se servía, no estaba llena sino de azúcar granulada.

Claro que desde la primera ocasión, la señora Hoch comenzó a quejarse de dolores en el estómago, pero aquellos dolores aparecían y se retiraban misteriosamente.

"No me imagino cuál puede ser mi mal", le dijo un día la ex viuda a una de sus vecinas. "Comenzaba ya a sentirme bien nuevamente pero hoy amanecí con unos dolores muy fuertes y me siento sumamente molesta".

La vecina le aconsejó a la paciente que dejara por la paz los remedios caseros y recurriera a alguno de los médicos de la vecindad. La señora Hoch siguió el consejo de su amable vecina, pero no le valió de nada. Es posible que los practicantes de 50 céntimos la "consulta", que en aquel tiempo abundaban en el distrito donde vivían los Hoch, no fueran muy acertados en sus diagnósticos. Y, por su parte, Hoch tenía buen cuidado de espaciar suficientemente las dosis arsenicales, y proporcionárselas a su mujer en cantidades tan pequeñas que evitaran alguna posible fuerte sospecha de envenenamiento.

Así, al cabo de un mes, la señora Hoch pasó a mejor vida, y el viudo cobró en su beneficio la póliza de 4.000 dólares que había tomado para su mujer. Por cierto que el dinero no duró mucho tiempo en su poder, pues sucedió que en sus "trabajitos" en las inmigrantes de edad madura, conoció a una muchacha de la que se enamoró. Aquella chica tenía la mitad de la edad de su enamorado, y sin trabajo, pero sí hasta con cierto desprecio, le sacó a Hoch todo el dinero que ganaba.

La muchacha, una rubia llamada Alice, trabajaba como camarera en el restaurante King's situado en lo que entonces era la Quinta Avenida y que en la actualidad lleva el nombre de Calle Wells. Alicia era bonita y mundanamente atractiva, por lo que constantemente era objeto de las atenciones de muchos hombres que frecuentaban aquel sector de Chicago. Hoch no pudo menos de comprender desde un principio que necesitaba mostrarse muy generoso para que la muchacha mostrara en él siquiera el menor interés.

Durante un período de 14 meses, entre los años 1903 y 1904, en el cual Hoch se "deshizo" de cuatro esposas, Alice recibió de su enamorado, regalos con un valor total de 20.000 dólares.

La víctima cuya muerte acabó con la buena suerte del envenenador fué una jamona alemana, inmigrante, la señora Julia Marie Walcker, cuyo marido había fallecido recientemente dejándole una pequeña dulcería, en el número 12 de la Calle Willow, en Chicago. Julia Marie se vió atraída por el siguiente anuncio clasificado que apareció en el periódico "Abend Post", el 3 de diciembre de 1904:

Matrimonial.— Alemán, con ingresos propios, desea entablar relaciones con viuda sin hijos. Objeto, matrimonio.

Como respuesta a la contestación que por carta hizo al anuncio la señora Walcker, Hoch se presentó en la casa de la viuda el 7 de diciembre y, con un impresionante saludo a lo militar, después de una cortesana reverencia y luego de haber hecho filigramas con el sombrero de bola, Hoch se describió a sí mismo como un carnicero retirado, un soltero triste que anhelaba compañía y platillos al estilo de la vieja Alemania.

Dos hermanas de la viuda Walcker que estuvieron presentes como rodrigonas en la primera entrevista de los 'futuros' —la señora Bertha Sohnn y la señorita Amelia Fischer— declararon posteriormente que Hoch, además de haberse mostrado encantador y galante, tenía ojos "hipnóticos".

Hoch y la señora Walcker se casaron el 12 de diciembre, y justamente al mes, el 12 de enero, la nueva señora Hoch falleció, víctima de lo que el médico que la atendió diagnosticó como mal de Bright.

Durante la enfermedad de la infortunada mujer, sus sufrimientos se vieron acrecentados por el manifiesto interés que Hoch mostró por Amelia, la hermana soltera de su mujer.

"Siempre le habla muy afablemente a Amelia", se quejaba la enferma a su hermana Berta. "Santo cielo, mejor quisiera morir".

Cuando sus deseos se cumplieron y se hizo conocer su deseo, un reportero que se encontraba en la jefatura de policía, George Pratt, quedó intrigado por la familiaridad del nombre del "afligido" marido. Pratt era un veterano en el oficio y poseía una naturaleza que lo inclinaba a la sospecha. Comenzó, pues, a investigar el pasado de Johann Hoch y descubrió que el bávaro había perdido nada menos que cuatro esposas en los últimos 14 meses.

Cinco días después de la muerte de Julia, Hoch se casó con su cuñada Amelia. Berta quedó tan escandalizada por aquella unión que se rehusó a asistir a la comida de bodas que había sido arreglada a toda prisa. Inmediatamente después de la ceremonia, Hoch se excusó, explicando que tenía que atender negocios muy urgentes en el Lopp (barrio de Chicago). Nunca regresó ya al lado de Amelia después de haberse retirado para arreglar aquel negocio urgente que no era otro que el de vender la dulcería de Julia y retirar del banco los fondos de su finada esposa. Aparentemente, en alguna forma sospechó la investigación que hacía el reportero Pratt.

Las investigaciones despertaron tan extendido y amplio interés que al poco tiempo, se le achacaban a Hoch muchos otros matrimonios que nunca había hecho. Algunos policías, inclinados a la estadística, estimaron que el fugitivo había tenido probablemente unas 40 esposas.

Investigando el rastro de las anteriores conquistas del Casanova bávaro, como el explorador De Soto lanzándose a través del camino selvático a Balboa, los detectives chicaguenses dieron finalmente, con una pista que los llevó a la ciudad de Nueva York.

Allí, la noche del 30 de enero de 1905, en la salita privada de la propietaria y regenteadora de una casa de huésped situada en el 546 Poniente de la Calle 47, los detectives encontraron a Hoch sentado en el diván, junto a la patrona, viuda, señora Katherine Kummerle, a quien acababa precisamente de proponerle matrimonio.

Los detectives se llevaron a Johann a la prisión de Las Tumbas, donde le enfrentaran con tres mujeres que habían llegado de Brooklyn y otra procedente de Filadelfia.

"¡Ese es mi marido!", exclamaron al unísono las cuatro señoras Hoch.

Hoch se había "atrasado" en sus asesinatos. Les explicó a los detectives que lo esculcaron, que la sustancia blanca encerrada en la letal pluma fuente era polvo dentífrico; pero el análisis del laboratorio químico demostró que era arsénico.

En tanto que Hoch quedaba detenido por bigamia —o por poligamia, mejor dicho—, se exhumó el cadáver de Lucía Walcker Hoch, en Chicago, y la autopsia reveló que contenía arsénico en sus órganos.

Convicto de asesinato en primer grado, Hoch fué condenado a la horca, y subió al cadalso el 23 de febrero de 1906, habiéndosele sepultado en el cementerio de indigentes.

Al día siguiente, un reportero que había estado cubriendo el caso, comprendiendo que se necesitaba otra historia más para suministrar un final artístico, fué a entrevistar a la rubia Alice, que había sido uno de los testigos en el juicio de Hoch y había declarado: "Jamás le pregunté de dónde sacaba el dinero. Eso era cosa suya".

El reportero le preguntó a Alice si no creía que era triste e irónico, después de todo, que Hoch hubiera sido enterrado en el cementerio de los desheredados, sin que a su sepelio asistiera ni uno sólo de sus amigos.

"¿Qué le parece, Alice", le preguntó, "si va y coloca en su tumba una corona fúnebre? Tomaríamos una fotografía y escribiríamos un artículo alusivo en el periódico".

"No", contestó la rubia camarerita, "no voy a gastar 5 dólares en corona alguna para ese bobo. Pero si quiere, puede poner mi nombre en una y llevársela usted misma".

S. H.

El guardavías... «De la l.a página»

los anteriores acontecimientos? Así me tiene usted desvariando, al parecer. ¿Puedo evitarlo yo? ¿Qué tengo que resolver? ¿Cómo obrar?

Sacó su pañuelo y se secó el sudor de la frente.

—Si telegrafío arriba o abajo, o en los dos sentidos, ¿qué fundamento puedo aducir? —agregó secándose las palmas de las manos como se había secado la frente momentos antes—. Sólo traeré confusión, la misma que experimento yo, sin sacar ventaja alguna en bien del prójimo. Y me creerán loco... ¡Mire usted! Pasaría lo siguiente: Despacho: "Peligro, atención". Respuesta: "¿Qué peligro? ¿Dónde?". Despacho: "No lo sé; pero, por amor de Dios, estén en guardia". Me destituirían. ¿Podría ocurrir otra cosa?

Causaba verdadera piedad la agitación del infeliz. Al verlo así comprendí que por caridad, y por exigirlo la seguridad del público, lo que en primer lugar urgía era calmar el espíritu del pobre hombre. Dejando, pues, para otra oportunidad la discusión de si era verdadero o ilusorio este extremo, procuré convencerlo de que todo funcionario fiel y experto en el cumplimiento de su deber, obra siempre con rectitud, y que teniendo él perfecta conciencia de su deber, debía estar tranquilo y no inquietarse por lo inexplicable de las apariciones. Mi política probó ser mejor que la oposición a sus convicciones supersticiosas. Lo tranquilicé. Las exigencias del servicio y los incidentes propios de tales horas reclamaban toda su atención. Eran las dos de la madrugada.

Lo dejé entonces, no sin haberme antes ofrecido a permanecer en su compañía hasta el amanecer, cosa que no permitió.

Al día siguiente, tan bella era la tarde que me apresuré a salir después de almorzar, para gozar de su bienandanza. Iba a ocultarse el sol cuando tomé la vereda, que, atravesando campos, lleva hasta la loma que daba acceso a la vía férrea. "Cuestión de una hora más —pensé—. En treinta minutos llegaré hasta allí, y en otros treinta habré vuelto de mi paseo, que no habré prolongado gran cosa. Espero ponerme al habla con mi guardaagujas en el momento más conveniente".

Antes de terminar mi camino, me asomé por el pretil de la trinchera y miré al fondo maquinalmente, en el lugar mismo donde me situé la primera vez que interpelé a tan curioso sujeto. ¿Cómo describir el sentimiento de espanto que me petrificó al observar que un ser, hombre o fantasma, colocado muy cerca de la boca del túnel, agitaba vivamente el brazo derecho mientras que con el izquierdo se tapaba el rostro?

El indecible terror que me produjo esta visión sólo duró un instante, pues no tardé en reconocer que no padecía ilusión alguna, como lo daba a entender un montón de personas a las cuales se dirigía el personaje que vi primero; éste, sin duda, procuraba explicarles con sus ademanes lo sucedido. Aún no brillaba el fulgor rojizo del disco.

Veía yo vagamente al lado del poste una especie de tiendecilla construida con montantes de madera, y un lienzo de lona embreado. Su bulto no era más grande que una camilla.

El rápido presentimiento de una desgracia pasó por mi mente. Corrí al sendero en zig zag y bajé por él con toda la precipitación posible.

—¿Qué sucede? —pregunté—.

—Un guardaagujas, caballero, que ha sido muerto esta mañana.

—¿No será el de la caseta?

—Sí, señor.

—¿El que yo conocía?

—Fácil le será a usted saberlo —dijo el hombre que respondía a mis preguntas—.

Se quitó gravemente el sombrero y levantando una esquina de la tela:

—No está desfigurado —agregó—.

—¡Dios mío! ¿Pero cómo ha pasado esta desgracia? ¿Qué ha sucedido aquí? —repetí yendo de uno a otro—.

—Señor, lo hirió la máquina. Nadie sabía ni desempeñaba mejor su obligación; pero hoy, ¡quién sabe por qué!, no supo guardarse. Era ya de día muy claro; aun llevaba su farol colgando. Un tren salía en ese momento del túnel; estaba el guarda allí, de espaldas. ¡Fué arrollado! Este es el maquinista, caballero. El le dirá a usted lo que ocurrió con todos sus detalles.— Tom: dé usted a este caballero todos los pormenores...

El maquinista se encaminó hasta la boca del túnel.

—Yo le explicaré cómo aconteció, señor. Desde la curva que hace la vía allá dentro, vi al guardaagujas junto a la salida como se ve a un hombre en el campo de un anteojo. No había tiempo de frenar; pero no me intranquilicé por eso. Lo tuve siempre por un hombre muy práctico. A pesar de todo, como me pareció que no lo preocupaba el silbido de la máquina, solté el vapor... Estábamos entonces, encima de él... Lo llamé con todas las fuerzas de mis pulmones.

—¿Qué gritó usted?

—Grité: "¡Eh, oiga! ¡Salga! ¡Salga de la vía!... ¡Por Dios! ¡Retírese de la vía!".

Me estremecí.

—¡Ah, caballero! Fué un momento terrible. Yo no cesaba de gritarle. Me tapé la cara con un brazo sin dejar de agitar el otro ni un solo intante. ¡Todo en vano!

Así concluyó, con esta trágica muerte,

Así concluyó con esta trágica muerte, la extraña aventura cuyo oscuro misterio jamás logré penetrar.

CARLOS DICKENS.

EN SU MANO ESTÁ...!
cuidar el delicado cutis de su hijito

DESPUES DEL BAÑO DIARIO DE SU NIÑO, ESPOLVOREELO CON

TALCO ARENS

INDISPENSABLE PARA SU CUIDADO E HIGIENE

TALCO ARENS MR

LIQUIDACION Total DE CARTERAS MODERNAS!

Miguelina

HUERFANOS 615

FONO 34852

SI ES PHILIPS ES MEJOR

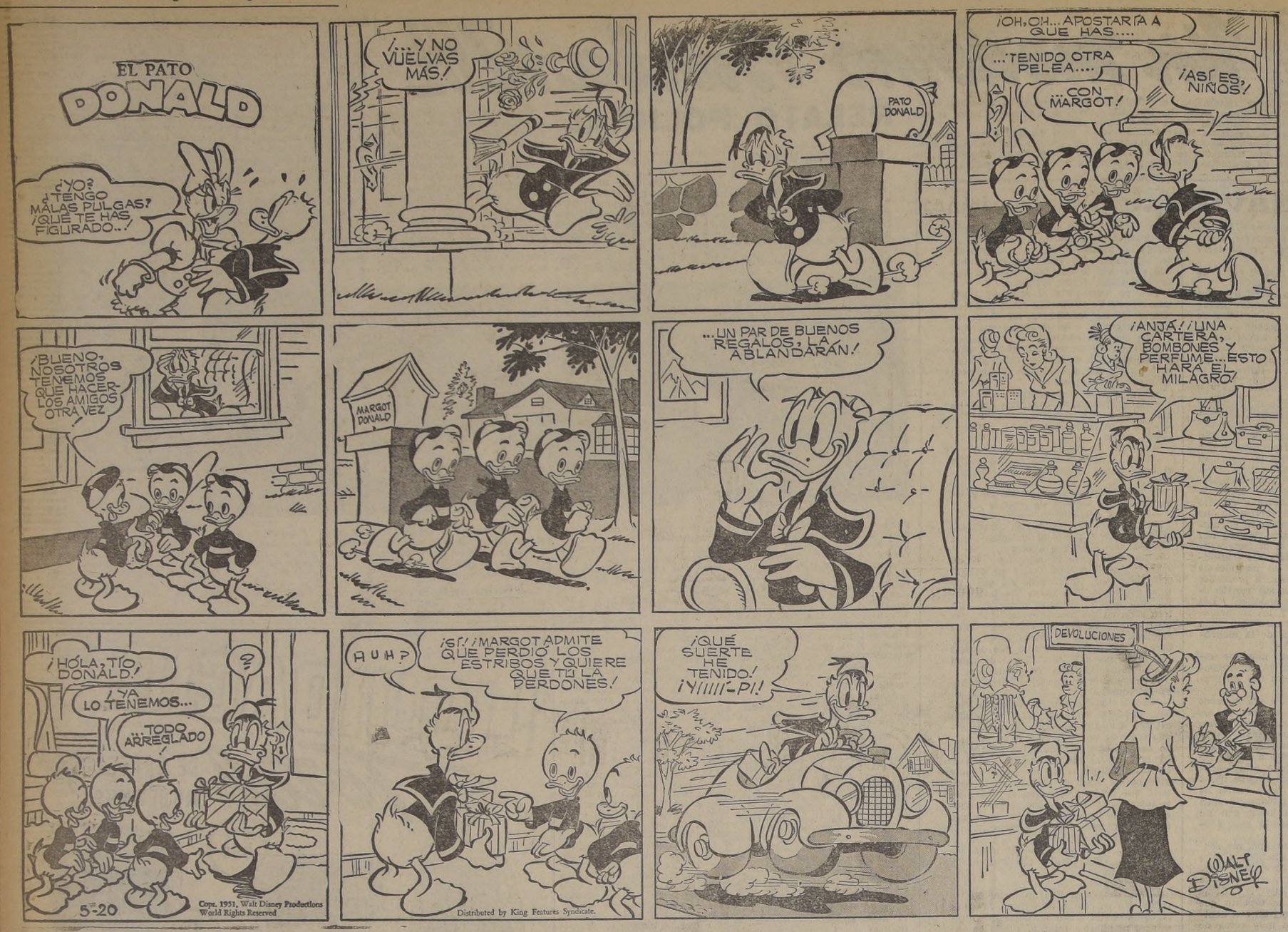

BOTILLERIA SAN ANTONIO
SAN DIEGO 1959
TELEFONO
50211
ABIERTO
SABADO
DOMINGO Y
FESTIVOS

Buen Humor

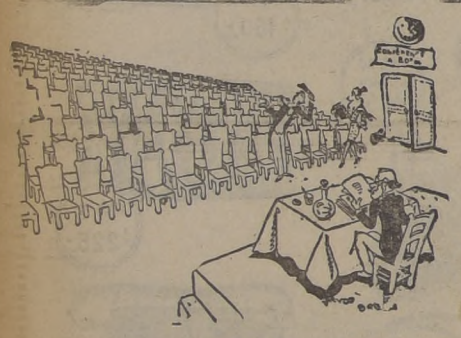

EXCESO DE GALANTERIA
—Permítame, señora, que le ofrezca mi asiento...

—¿Qué le pasa a mi marido? Hace media hora que bajó a buscar la pelota y todavía no sube...

Sin palabras.

Mi mujer tiene gustos medievales...

—Suéltame, si no quieres que te rompa el paraguas sobre la cabeza.

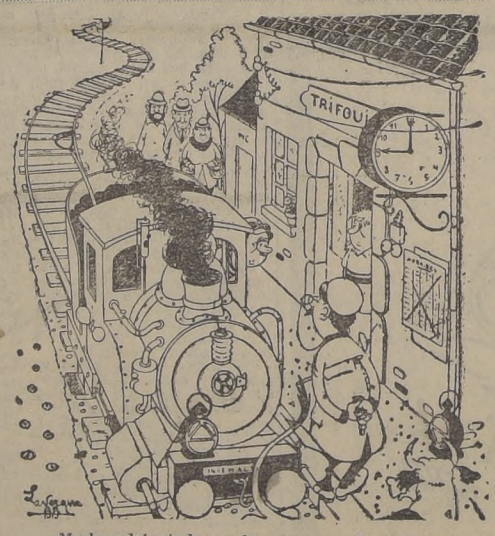

—Me he adelantado por lo menos una hora respecto del itinerario.
—Pero es lástima que se le haya olvidado enganchar los carros.

Exactitud

Un almirante retirado miraba desde la ventana de su casa de campo y vió que sus dos hijos, de edad de 7 y 9 años, se hallaban trepados en las ramas, comiéndose las manzanas verdes.

Abriendo la ventana, le gritó al mayor de sus hijos:

Alfredo, ¿cuántas manzanas te has comido?

Se produjo un molesto silencio, que le pareció motín al almirante.

—Eh, querido Alfredo, ¿no me oyes? Te estoy hablando a ti. ¿cuántas manzanas verdes te has comido?

En tanto, el niño menor, Gillis, tornó lentamente la cabeza hacia su padre, y dijo con toda la dignidad de sus 7 años.

—No le grites, padre, por favor, las está contando.

IGUALDAD DE DERECHOS

Una viajera se disponía a tomar un tren en compañía de su perro.

—Supongo, le dijo al conductor, que si tomo boleto para mi perro, éste será tratado en igual forma que los otros pasajeros y se le permitirá que ocupe un asiento.

—Por supuesto, señora, —respondió el conductor atentamente— será tratado lo mismo que los otros pasajeros, y podrá ocupar un asiento, siempre que no ponga las patas sobre él.

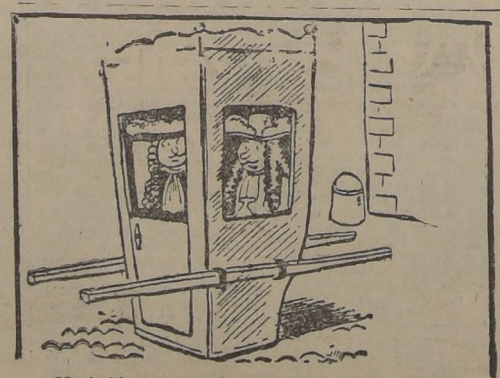

—Me habían asegurado, sin embargo, que este modelo gran sport era muy rápido...

—¡Creo que mi carburador se ha ahogado...

"Humour" inglés

Uno de los profesores de cierta universidad inglesa estaba, en una noche terriblemente fría, esperando un tren para Londres, cuando el expreso de Cornish, que no se detiene en ninguna estación intermedia, paró allí accidentalmente por unos pocos momentos. El profesor se apresuró a subir. No bien lo había hecho, un empleado le gritó:

—¡No puede, usted subir aquí, señor! El tren no para en esta estación.

—No se apure —contestó el profesor—. Si el tren no para aquí, quiere decir que yo no me he subido.

Un mendigo ciego es arrestado por un policía que lo sorprende leyendo una revista.

—¡No estaba leyendo, señor!, dice con voz plañidera. ¡Sólo estaba viendo los monos!

Una viuda entra en la fotografía llevando una instantánea de su difunto esposo y pregunta si pueden hacerle una ampliación. Claro que sí, le responden.

—Pero está fotografiado con sombrero y no me gusta así, ¿podría quitárselo al hacerle la ampliación,

—Por supuesto que podemos. Pero, diga Ud., señora, ¿a qué lado se peinaba la raya su marido?

—¡Vaya una pregunta, —contesta media enojada la viuda—! ¡Eso ya lo verán ustedes cuando le saquen el sombrero!

CONCURSO DE CRUCIGRAMAS

DOSCIENTOS PESOS DE PREMIO

Las soluciones se recibirán hasta el 24 del presente mes a las 12 horas, y pueden dirigirse por correo o depositarse en el buzón especial que se ha habilitado en el hall de nuestra imprenta. En el sobre escriba: "CONCURSO DE CRUCIGRAMAS", diario "LA NACION", Santiago.

Las soluciones deben venir con el nombre completo del remitente, en letra clara; firma y dirección.

El resultado y la solución se publicarán en nuestra edición del 2 del mes próximo.

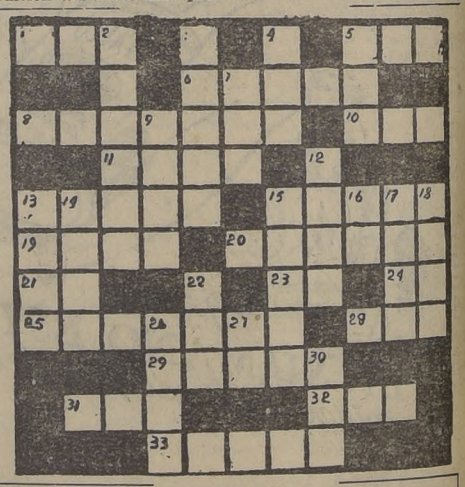

HORIZONTAL

1. Apócope de Norte. — 5. Prefijo. — 6. Aleación de hierro y carbono. — 8. Restablecer, enmendar. — 10. Bebida alcohólica. — 11. Conjunto de vagones que lleva el ferrocarril. — 13. Vestidura sacerdotal. — 15. Cavidad prolongada por donde se conduce el agua. — 19. Quité las plumas al ave. — 20. Sagaz, advertido. — 21. Caminar. — 23. Repetido, voz para arrullar a los niños. — 24. Una vocal y una consonante. — . — 28. Constelación. — 29. De alto precio (plural). — 31. Metal amarillo. — 32. Enojo, enfado. — 33. Hacer ruido una cosa.

VERTICAL

2. Clase de animales. — 3. Malestar cuando se viaja. — 4. Existir. — 5. Religiosa. — 7. Perro. — 9. Habilidad. — 12. Costado. — 13. Buey sagrado de los egipcios. — 14. Pez indígena de los mares de España. — 15. Osa Mayor. — 16. Conjunción. — 17. Bebida dulce alcohólica. — 18. Piedra lisa y delgada. — 22. Oficial turco. — 26. Repetición del sonido (plural). — 27. Terminación verbal. — 30. Tratamiento inglés.

Resultado del Concurso anterior

HORIZONTALES

1.—Trapo. 5.—Omega. 8.—Rematar. 10.—AB. 12.—Zatos. 13.—Pa. 15.—Iris. 17.—Nos. 18.—Para. 20.—Males. 22.—Faros. 23—Liño. 24.—Ajas. 26.—Sola. 28.—Atar. 30.—Er. 32.—Rebajar. 34.—Fo. 35.—Con. 37.—Ratón. 38.—Sel. 39.—Abur. 41.—Dos. 42.—Solo. 43.—Dalas. 44.—Tisis. 45.—Olas. 46.—Sol. 48.—Nono. 49.—Ros. 50.—Pesar. 51.—S. O. S.

VERTICALES

2.—Ar. 3.—Pez. 4.—Oman. 5.—Otos. 6.—Más. 7.—Er. 9.—Atos. 10.—Aral. 11.—Bilis. 13.—Parar. 14.—Aros. 15.—Im. 16.—Señor. 18.—Pajar. 19.—As. 21.—Soler. 22.—Patán. 25.—Pecador. 26.—Abad. 28.—Ajos. 29.—Dolosos. 31.—Róbalo. 33.—Atomo. 34.—Felino. 36.—Nulas. 38.—Sosos. 40.—Ras. 42.—Sin. 46.—Se. 47.—La.

Soluciones recibidas 697
Acertadas 632

Efectuado el sorteo correspondiente, resultó favorecida la señora María de Villarroel, Eyzaguirre 570, Cauquenes, a quien se le remitirá por giro postal el premio a que se ha hecho acreedora.

NUEVO CONCURSO

En atención a la extraordinaria cantidad de trabajos recibidos aún no ha sido posible publicar el resultado de este concurso. Se anunciará próximamente cuando se haya terminado el estudio y comparación de más de cien crucigramas originales, enviados por nuestros lectores.

Con el "caso Maass-Soto" se inicia en Chile un nuevo sistema de conspiración totalitaria

Durante su entrevista de ayer con los dirigentes de la Federación Nacional Bancaria el Excmo. señor Gabriel González insistió en su anterior declaración que con el desaparecimiento de los señores Maass y Soto "se inicia en nuestro país un sistema de indudable inspiración totalitaria, destinado a dañar nuestro régimen democrático y a coartar el ejercicio de las libertades públicas". La entrevista se verificó de acuerdo con la siguiente versión:

Llamados por S. E. el Presidente de la República concurrieron en la tarde de ayer a la Moneda los dirigentes de la Federación Nacional Bancaria señores Renato Mujica, Julio Güemes, Ricardo Cruz, Carlos Arriagada, Guillermo Robles, Tomás Salcedo y Raúl Valenzuela. Sostuvieron prolongada y cordial entrevista con el señor González Videla quien les demostró la ninguna responsabilidad que incumbe al Gobierno en el desaparecimiento de los dirigentes sindicales señores Edgardo Maass y Domiciano Soto. El Primer Mandatario dió a conocer a sus visitantes todas las medidas adoptadas por él mismo y por el Ministro del Interior para lograr la pronta ubicación de los dirigentes desaparecidos y destacó, especialmente, que ha sido el propio Gobierno el que denunció a la justicia el desaparecimiento de los señores Maass y Soto, así como también fué el Gobierno el que se apresuró a solicitar la designación de un Ministro en Visita para que instruya el sumario correspondiente. Agregó el Excmo. señor González Videla que estaba firmemente convencido que con este caso se inicia en nuestro país un sistema de indudable inspiración totalitaria, destinado a dañar nuestro régimen democrático y a coartar el ejercicio de las libertades públicas.

Los dirigentes bancarios agradecieron vivamente a S. E. las informaciones proporcionadas así como el interés demostrado por el Gobierno para hacer plena luz en el desaparecimiento de los dirigentes señores Maass y Soto. Manifestaron finalmente, que inmediatamente darían amplia cuenta a sus representados acerca de la entrevista.

SEGUNDA SECCION

LA NACION

DOMINGO 26 DE AGOSTO DE 1951
SANTIAGO DE CHILE

GOBIERNO INTENSIFICA BUSQUEDA DE MAASS Y SOTO

De comedia califica un diario opositor el desaparecimiento de Edgardo Maass

Curioso y tranquilo ambiente en casa de E. Maass, captó diario "Ultima Hora"

Muy comentado fué ayer en todos los círculos un reportaje aparecido en el vespertino "Ultima Hora", diario que se ha caracterizado por una sostenida punzante oposición al Gobierno. El reportaje, que se refiere al desaparecimiento de los señores Edgardo Maass y Domiciano Soto, es firmado por el reportero José Gómez López, quien afirma: "He escrito esta crónica, porque tengo la seguridad, después de haber vivido esta comedia, de que no ha sido secuestrado Edgardo Maass, y que este caso es el acto más irresponsable y aventurero de todos los tiempos en la historia de nuestro país".

Después de describir su viaje hasta la casa del dirigente bancario, donde su esposa "daba muestras de alegría", en compañía del señor Alvaro Díaz Vial, quien encontró en el camino, el reportero escribe:

"El señor Vial entró directa-

(A la página 10 — col. 1)

SERA RESGUARDADO EL ORDEN PUBLICO, dice el Ministro del Interior, don Alfonso Quintana Burgos, a los periodistas, al retirarse de la Moneda. Agregó que se han tomado todas las medidas de rigor para garantizar el ejercicio de las libertades públicas, dentro del respeto a todas las opiniones.

Ministro Montero inició ayer mismo las diligencias

EMPLEADOS NO PARALIZARAN SUS LABORES

El Presidente de la República reiteró ayer a los dirigentes gremiales la decisión gubernativa de agotar todos sus esfuerzos hasta hacer completa luz en el extraño desaparecimiento de los señores Edgardo Maass y Domiciano Soto. El señor González Videla recibió en la mañana a los personeros de la JUNECH y en la tarde a los de la Federación Nacional de Empleados Bancarios. Les manifestó que con este caso "se inicia en nuestro país un sistema de indudable inspiración totalitaria, destinado

(A la página 11, columna 3)

S. E. reiteró a los gremios las más amplias garantías

S. E. el Presidente de la República reiteró ayer a los dirigentes gremiales "todo el apoyo del Gobierno para resguardar sus personas y las de sus familias", durante una entrevista con la directiva de la Junta Nacional de Empleados de Chile, JUNECH.

El Excmo. señor Gabriel González los recibió en la mañana de ayer, pues ellos deseaban solicitar del Jefe del Estado las informaciones que el Gobierno tenía sobre el desaparecimiento del presidente de la Federación Bancaria, don Edgardo Maass, y del dirigente obrero comunista don Domiciano Soto.

S. E. dió a los dirigentes de la JUNECH todos los antecedentes que el Gobierno ha recibido sobre esta materia, que son ya del conocimiento de la opinión pública, agregándoles que, hasta este momento, no se había producido ninguna novedad. Les dió a conocer S. E. las resoluciones que el Gobierno adoptó de inmediato sobre estos hechos, expresándoles que ha procedido de esta manera, de asignarle importancia, porque estima que ellos reflejan una actitud hasta ahora desconocida en la política chilena, de acción directa, y que es típica de los regímenes totalitarios. Que, como estos sistemas no reparan en llegar hasta el delito en la prosecución de sus fines, había estimado de inmediato dar cuenta a la justicia, pe-

(A la página 10, columna 2)

AUTORES DE ESTE RAPTO, ELEMENTOS INCONTROLABLES, DICE T. CHADWICK

El abogado y dirigente socialista popular señor Tomás Chadwick declaró a LA NACION a mediodía de ayer, que tiene la impresión de que los señores Edgardo Maass y Domiciano Soto "han sido víctimas de un crimen".

El conocido penalista fué interrogado momentos después de concurrir al Sexto Juzgado del Crimen, donde había prestado declaración la señora Elena Cruzat de Maass, en relación con el desaparecimiento de su esposo. Especificó luego el señor Chadwick que, a su juicio, "los autores son elementos incontrolables", dando a entender que estima que no le ha cabido participación alguna al Gobierno en este hecho que ha conmovido a la opinión pública.

DENUNCIAN RAPTO DE UN REPORTERO DE "LA OPINION"

El subdirector del diario "La Opinión", señor Raúl Garrido formuló anoche una denuncia a la policía, en el cual expresa que el reportero Enrique Ferley de este diario, se encontraría en poder "de los raptores de Edgardo Maass y Domiciano Soto". Se señala en la denuncia, que el reportero Ferley había prometido conseguir una entrevista con los dos dirigentes desaparecidos. Ayer en la tarde, alrededor de las 19 horas, llamó por teléfono, afirmando tener la entrevista en su poder, pero que "no lo dejaban salir". Después pidió auxilio, cortándose la comunicación, en forma sorpresiva, sin que Ferley hubiera alcanzado a revelar el lugar en que se hallaba.

La policía trataba de establecer esta madrugada de qué número se hizo el llamado, sin que esta diligencia hubiera dado resultados.

100 MIL PESOS A QUIEN ENCUENTRE A EDGARDO MAASS

Una caja de cien mil pesos como recompensa a quien o quienes porporcionen datos que permitan encontrar al dirigente señor Edgardo Maass, vivo o muerto, inició la Federación de Empleados de Bancos.

La Federación ha solicitado en forma especial la colaboración de los reporteros, quienes, desde el primer momento, han estado atando cabos, barajando pistas y coadyudando a la labor de la policía.

JUNTO AL "AUTO VERDE".— El abogado comunista René Frías Ojeda y la esposa de Domiciano Soto contemplan el taxi verde con paradero en Amunátegui y General Mackenna, en el cual la esposa del dirigente desaparecido creyó "reconocer" el coche en que fué secuestrado su marido.

DIEZ VOTOS

Concurso Nacional "Reina del Deporte"

CANDIDATA ... ...

NOMBRE ... ...

DIRECCION ... ...

Auspicia Artistas Unidos, cuya producción "Hoy Eres Reina" se exhibirá en premiere de gala el 1.o de actubre día en que se coronará a la Reina del Deporte de Chile.

AVISO IMPORTANTE

La Sociedad Servicio Willys Jeep Ltda., con motivo de su balance anual, CERRARA el garage desde el LUNES 27 de AGOSTO hasta el DOMINGO 2 de SEPTIEMBRE, inclusive.

SAN EUGENIO 68, Esq. Irarrázaval

— TELEFONO 492058 —

CASA BERCOVICH CUMPLE 35 AÑOS DE VIDA COMERCIAL

Con tal motivo, Emma Véjar Zamorano, candidata a Reina del Deporte visitó dicho establecimiento.

Casa Bercovich, el acreditado Establecimiento comercial de Pieles y Modas, de San Antonio 37, cumple hoy 35 años de vida comercial al servicio de las damas de la capital, manteniendo siempre una línea inalterable de máxima atención para cada uno de sus clientes.

En el ramo de Pieles Casa Bercovich siempre se ha esmerado en ofrecer lo mejor y lo más fino, siendo tradicional en nuestras damas las diversas variedades en Muskrat, Petit Gris, Patas de Astrakán, Royal Mouton, Nutria, en sus diversas variedades y colores, etc., que presenta en cada temporada.

Los abrigos y tapados de pieles son creaciones exclusivas diseñados bajo la dirección de sus expertos cortadores, conservando el corte anatómico adecuado a la talla de cada cliente. Es así, como cada dama que luce un Abrigo de Pieles de Bercovich ha de lucir incuestionablemente lo mejor, lo más fino, lo mejor confeccionado y lo más elegante. La Sección Teñidos y Transformaciones es otra de las novedades de Casa Bercovich, como igualmente la Sección reembolsos a provincias.

En Modas, los modelos de cada Estación siempre están inspirados en las últimas creaciones del momento, tanto de Europa como de Estados Unidos, brindando así a nuestras damas en el vestir, tanto en trajes de calle como de fiestas, el último grito de la moda.

La señorita Emma Véjar Zamorano, candidata a Reina del Deporte, y que representa al Departamento de Talagante, ocupando hasta el momento el tercer puesto en los últimos escrutinios generales, entre doce participantes, visitó gentilmente invitada por don León Bercovich, su moderno y elegante Establecimiento de Pieles y Modas, de San Antonio 37, pudiendo conocer con satisfacción este centro creador de la moda, que a través de 35 años ha sabido mantener en forma tradicional una línea definida de buen gusto y elegancia.

Emma Véjar luce un hermoso tapado de zorros plateados, creación Bercovich.

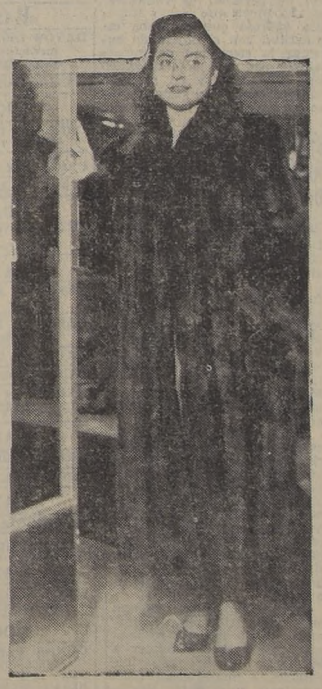

Un regio abrigo de Muskrat, de corte impecable, creación Bercovich.

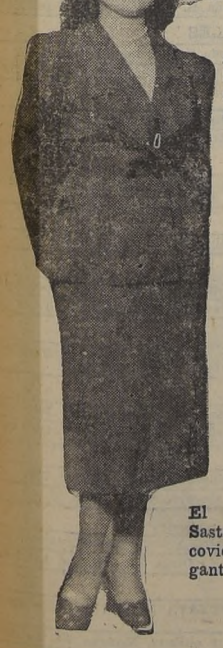

El hermoso Traje Sastre, diseño Bercovich, que luce elegantemente Emma Véjar.

Don Arturo Bercovich muestra a Emma Véjar un hermoso abrigo de Astrakán.

Emma Véjar, en forma gustosa, accedió a probarse algunas de las pieles de la presente temporada, y que corresponde a las fotografías que presentamos en esta información, siendo su mayor admiración, en la Sección Modas, el hermoso traje Sastre, creación Bercovich, que ella también luce.

Don León Bercovich y su hijo, don Arturo, expresaron a la señorita Véjar Zamorano sus mejores deseos para que en los próximos escrutinios ocupe, si es posible, el primer lugar.

CURSO PARA
TAQUIGRAFA-DACTILOGRAFA
SE INICIA EL 27 EN LA
UNIVERSIDAD POPULAR VALENTIN LETELIER
— 4 MESES DE DURACION —
Esa misma fecha se inician también los CURSOS COMERCIALES BREVES que comprenden Matemáticas y Contabilidad — Redacción Comercial — Taquigrafía — Dactilografía —
CLASES DE 16 A 19 Y DE 19.15 A 21.30 HORAS
MATRICULA E INFORMES: CARRERA 86 FONO 88477

Ninguna intervención ha tenido el Gobierno, declara la Falange

La Junta Nacional de la Falange adoptó ayer los siguientes acuerdos frente a los últimos acontecimientos políticos:

1) Que frente a la emergencia que vive el país, reitera su invariable criterio de defensa del régimen democrático y el orden constitucional, defensa a la cual contribuirá la Falange con el total concurso del partido para asegurar precisamente la dignidad y los derechos de los ciudadanos y el progreso social;

2) Que rechaza la actitud de los que, aprovechando una angustiosa situación económica, pretenden crear un clima subversivo en contra de la autoridad legítimamente constituída;

3) Que al hacer pública su convicción de que al Gobierno no le cabe responsabilidad alguna en relación con el desaparecimiento de dirigentes gremiales, tiene la certeza de que se agotarán las medidas destinadas al esclarecimiento de hechos tan reñidos con la tradición política nacional; y

4) Hace un llamado a la conciencia de todos los chilenos para que en esta hora contribuyan a mantener la normalidad de las actividades nacionales, y se eviten así trastornos de imprevisibles consecuencias.

HORAS DE NERVIOSA ESPERA SE VIVIERON EN CUARTEL POLICIAL

Doce horas de inquietante espera, adornada de comentarios sobre la situación política y de informaciones del más descabellado origen, marcaron la pauta de lo ocurrido ayer en los tres pisos del edificio de la Dirección General de Investigaciones. Pese a haberse retirado a altas horas de la madrugada del cuartel, el Director señor Luis Brun; el Prefecto Jefe, señor Oscar Paluchonneau y los prefectos señores Carlos Herrera y Arturo Villanueva, regresaron a sus despachos en las primeras horas de la mañana. Alrededor de las 10 de la mañana, la primera novedad surgió de un llamado telefónico que fué atendido por el prefecto señor Peluchonneau.

Según ese mensaje, Edgardo Maass habría sido visto en una casa ubicada en la cuadra 22 de Independencia. El propio jefe policial se trasladó a ese sitio en forma inmediata, pero la pesquisa resultó infructuosa, por cuanto había tenido origen imaginario. Momentos después corrió el sensacional rumor de que Maass habría sido encontrado muerto en la Cuesta de Zapata, el cual también encontró un rotundo mentís algunos momentos después. En este ambiente, cargado de sobresaltos, la policía trabajó durante todo el día en forma vana. Poco después del mediodía el Director señor Brun abandonó el cuartel en compañía del Subsecretario del Interior, señor Héctor Grez Oyarzún.

En horas de la tarde, se reveló que el propio Director, acompañado de los prefectos Herrera y Villanueva estaba realizando una serie de pesquisas, cuyo resultado no era conocido hasta las últimas horas de la noche. Por su parte, el prefecto señor Peluchonneau recibió a los periodistas, diciendo que la situación se mantenía igual que 24 horas atrás. Manifestó que había sido encargada la ubicación de Maass y Soto a todas las unidades del país y que en el día de hoy habrá acuartelamiento general en el servicio con motivo de realizarse la concentración ibañista. Agregó que esperaba que "la valiosa ayuda de Carabineros permitiera un rápido descubrimiento del paradero de ambos dirigentes desaparecidos".

INVESTIGACIONES ESTAN A CARGO DEL CUERPO CARABINEROS

El presidente de la Corte de Apelaciones, don Miguel González Castillo se entrevistó ayer con S. E. el Presidente de la República. Durante esta entrevista el señor González Videla manifestó al presidente de ese tribunal que designado ya el magistrado en visita que deberá instruir el sumario destinado a esclarecer lo relativo al desaparecimiento de los dirigentes sindicales señores Edgardo Maass y Domiciano Soto, le sugería la conveniencia de que el ministro sumariante no requiriera los servicios de personal de la Dirección de Investigaciones y solicitara, en cambio, la cooperación de personal de Carabineros. El Presidente de la República expresó que adoptaba esta actitud con el objeto de extremar la seguridad de imparcialidad con que se actuará en estas diligencias y en atención a que determinados sectores tratan de mezclar a los Servicios de Investigaciones en el desaparecimiento de los mencionados dirigentes.

RECTIFICACION HACE Dr. JUAN GARAFULIC

El doctor Juan Garafulic Secretario General del Partido Socialista de Chile, entregó anoche la siguiente declaración:

"En una hoja mural, profusamente expuesta, aparece en el día de hoy un párrafo en el que junto a los señores Marín Balmaceda y González Von Marées se me atribuye la declaración de que el rapto de los señores Edgardo Maass y Domiciano Soto es un "tongo" arreglado por los gremios.

"En primer lugar, debo hacer presente que no he hecho ninguna declaración sobre esta materia a ningún periodista, ni a la salida de la Moneda ni en parte alguna. La desaparición de los dos dirigentes mencionados es cosa demasiado seria para hacerla recaer frívolamente, sin mayores antecedentes, sobre alguna persona, entidad o Poder.

Protesto por tanto que una publicación sin pie de imprenta y sin director responsable, trate de sorprender a la opinión pública con imputaciones mentirosas y calumniosas cuya única finalidad no puede ser otra que agravar el clima de alta tensión que vive el país".

NEUMATICOS PARA LA LOCOMOCION PRIVADA

A un acuerdo definitivo para la distribución de neumáticos para la locomoción colectiva particular, se llegó en la mañana de ayer, en una entrevista que sostuvieron el Ministro de Economía y Comercio, señor Infante Larraín; el Comisario General de Subsistencias y Precios, el Director General de Transporte y Tránsito Público, con los representantes del Sindicato General de Dueños de Autobuses.

JUBILACION DEBATEN EMPLEADOS DE LA CIA. ELECTRICA, MAÑANA

Los empleados de la Compañía Chilena de Electricidad se reunirán mañana para debatir el problema de la jubilación, amenazado por las indicaciones del senador señor Gustavo Divera Baeza, que pone en peligro la eficacia de la ley.

Además, se abordará la situación creada por el desaparecimiento de los dirigentes sindicales señores Edgardo Maass y Domiciano Soto.

Cursos comerciales en la Universidad Popular

A las 16 y 19.15 horas de mañana lunes se inician en la Universidad Popular Valentín Letelier, los cursos comerciales breves y el curso especial para taquígrafa-dactilógrafa, cuya duración es de cuatro meses, estando destinado a las personas que se inician o desarrollan actividades comerciales o administrativas.

Mayores informes, en Carrera 86, fono 88477.

LOS SEMIFISCALES SE REUNIRAN EL MARTES

La directiva nacional de los Empleados Semifiscales, ha convocado a sus bases a una concentración en el Teatro Coliseo, para el martes, a las 19 horas, para informar a sus bases de las gestiones efectuadas ante los Poderes Públicos, sobre sus problemas económicos que en forma persistente ha estado solicitando al Ejecutivo en el presente año.

En el estudio que hará la comisión tripartita nombrada por el Gobierno para efectuar un reajuste general de sueldos y salarios, estos funcionarios han pedido un aumento de compensación de $ 2.000 mensuales a contar de enero de 1951, exento de imposiciones e impuesto.

Para tal objeto han nombrado varias comisiones, que han desarrollado un trabajo bastante intenso, en entrevistas con parlamentarios y Ministros de Estado.

CONTINUA VACUNACION MIXTA ANTIDIFTERICA EN COMUNA PROVIDENCIA

La Cruz Roja de Providencia ha continuado activamente la vacunación antidiftérica de los niños menores de seis años, aun cuando se ha alejado del riesgo por haberse reducido la potencialidad del brote epidémico.

Esta vacuna mixta, que ataca, como se sabe, simultáneamente la tos convulsiva y la difteria, ha dado espléndidos resultados para prevenir estas enfermedades.

Además de las Postas de Vacunación que la Cruz Roja atiende en el Hospital Militar y en su local, en las tardes, de 3 a 6, y las ubicadas en la Parroquia de la Anunciación, los martes, jueves y sábados a la misma hora, y en la Parroquia del Sagrado Corazón los lunes, miércoles y viernes de 10 a 12.30 horas, se ha instalado un nuevo local en la Policlínica "Las Condes", que atiende en los bajos de esa Municipalidad los lunes, martes y viernes, de 2 a 4.

REPRESENTANTE DE ENTIDAD AMERICANA

El señor Herbert K. Witzky, presidente de la Personnel Development Corporation de Nueva York, que actualmente nos visita y que se encuentra hospedado en el Hotel Carrera, ha designado, previo concurso, representante de la mencionada entidad en el país a don Javier Muirhead Rojas.

La Personnel Development Corporation es cooperadora de varias Compañías de Seguros, Bancos y de la cadena de Hoteles Hilton de los Estados Unidos. Sus sistemas y métodos analíticos, están basados en el aprovechamiento máximo del factor humano, que considera como base esencial para el éxito de una Empresa.

El señor Muirhead, con conocimientos amplios sobre la materia, tratará de desarrollar en nuestro país, los métodos implantados con tanto éxito en EE. Unidos, por la Personnel Development Corporation, manteniendo así la verdadera armonía que debe existir entre el capital y el personal, sean éstos obreros o empleados, de toda empresa productora.

BANCARIOS ACUSAN A LOS COMUNISTAS

El Comité Bancario Anticomunista acusa directamente al Partido Comunista del secuestro de los dirigentes Edgardo Maass y Soto, en un enérgico manifiesto lanzado ayer, y cuyo texto reproducimos a continuación:

"Desde hace algún tiempo, se trata de arrastrar a nuestra Federación a la arena de las luchas políticas partidistas. La fuerza y cohesión de nuestro gremio se está tratando de llevar por cauces equivocados, que no traerán más que desconcierto, sacrificios y esfuerzos inútiles.

Hemos nacido para defender nuestros derechos y para forjar nuestro bienestar económico y social. Por eso hemos crecido e incorporado a todas las fuerzas bancarias a nuestra Federación.

Sin embargo, vemos cómo se actúa en la sombra. Cómo se trata de emplearnos con fines partidistas. Toda reacción de responsabilidad y madurez en nuestro gremio ha sido castigada y condenada con los sistemas de la dictadura.

Ha llegado la hora de decir las cosas con honradez y valentía y poner alerta a nuestros compañeros. No es posible que sigamos alimentando con nuestra complicidad, la traición, la subversión y los atentados contra la vida institucional de nuestro país.

El Partido Comunista, alentado por la demagogia de un sector del Partido Radical ha salido a la luz pública a gritar sus consignas soviéticas en la llamada "Marcha del Hambre", para engañar a los ingenuos que creen en la sinceridad de las campañas stalinistas.

En estos momentos están capitalizando el descontento contra este mal Gobierno para lanzar al país a la revolución que les permita instaurar en Chile la "Dictadura Roja".

El secuestro de Edgardo Maass y Domiciano Soto es de típica hechura bolchevique. Para comprobarlo no tenemos más que recordar sus actuaciones en el mundo entero. Es testigo Colombia, con el asesinato de Gaitán, líder izquierdista, y España, con el de Calvo Sotelo, ambos desaparecidos en víspera de la revolución.

Y a pesar de estar en claro para la opinión pública responsable, estos típicos objetivos del Partido Comunista, la Federación Bancaria ha enfocado el secuestro de Edgardo Maass, con absoluta inconsciencia e irresponsabilidad. No otra cosa significa la declaración pública aparecida en la prensa y en la que responsabiliza al Gobierno de estos hechos, y en la que anuncia un paro indefinido, que es precisamente lo que persigue el Partido Comunista.

ALERTA COMPAÑEROS. Alerta contra la conspiración del capitalismo y alerta contra el Partido Comunista, que quiere nuestra sepultación como gremio y como gremialistas conscientes, responsables y chilenos.

Mantengamos una actitud resuelta y tranquila hasta desentrañar la verdad y castigar a los culpables. Evitemos aumentar el conformismo y el desorden para no servir de comparsa a los enemigos encarnizados de la dignidad y de los intereses de la Patria. — COMITE BANCARIO ANTICOMUNISTA".

Bancarios hacen honor a las declaraciones del Primer Mandatario

La Federación Bancaria entregó anoche la siguiente declaración a la opinión pública:

"En la tarde de hoy, atendiendo a un llamado de S. E. el Presidente de la República, concurrieron a la Moneda los dirigentes nacionales y provinciales —de Santiago— de la Federación Bancaria, a fin de tratar sobre el desaparecimiento de su Presidente Nacional, compañero Edgardo Maass, y del dirigente obrero Domiciano Soto.

En esta entrevista, que reconocemos cordial, S. E. dió a nuestros dirigentes un amplio informe sobre las medidas adoptadas por el Gobierno en relación con estos hechos, y la seguridad de que él, el Ministro del Interior ni el Director de Investigaciones tienen responsabilidad alguna en la desaparición de los mencionados compañeros dirigentes.

Nuestra Federación, después de esta entrevista, puede manifestar que confía en las declaraciones de S. E., avaladas con su Palabra de Honor, sobre su desconocimiento personal de estos hechos; pero nos hacemos el deber, también, de declarar que dicha entrevista no desvanece la posibilidad de que organismos policiales descontrolados hayan actuado y sean los responsables de la situaciún que preocupa a nuestro gremio y a toda la ciudadanía del país.

En consecuencia, como ya lo hicimos presente al Presidente de la República, nuestra Federación reafirma su decisión de luchar incansablemente por la aparición y libertad de los dirigentes desaparecidos, y se mantiene alerta al curso de los acontecimientos para adoptar las medidas extremas que las circunstancias aconsejen.

Expresa, además, que desde este momento moviliza sus bases sindicales en investigaciones que lleguen al total esclarecimiento de estos hechos, haciendo un llamado a todas las organizaciones sindicales y ciudadanía del país para cooperar en esta campaña de libertad y defensa de la integridad del movimiento gremial de los trabajadores del país.

Por último, eleva su primitivo ofrecimiento de 100 a 200 mil pesos para la persona que proporcione a nuestra organización los datos que permitan ubicar a los compañeros Edgardo Maass y Domiciano Soto.

FEDERACION DE SINDICATOS DE EMPLEADOS DE BANCOS.

Santiago, agosto 25 de 1951."

SANTIAGO LABARCA ATACA AL GOBIERNO...

El señor Santiago Labarca, presidente de la Federación de Estudiantes de 1920, hizo ayer una declaración **"a la opinión pública"**.

El tiempo ha pasado, los años han transcurrido, y el señor Santiago Labarca no se conforma con no ser el mismo del año 20. Estrepitosamente habla del secuestro de los señores Maass y Soto. En este ocultamiento, sobre el cual tienen una idea precisa hasta los jefes de la oposición al Gobierno, el señor Labarca encuentra una arma para atacar al Gobierno, a este Gobierno, precisamente, el único, dentro de los últimos doce años, que no ha dado un Ministerio ni un puesto expectable al señor Santiago Labarca.

LA COMEDIA . . .

(DE LA PAGINA NUEVE)

mente al dormitorio de la señora Elena Cruzat, esposa de Maass. Yo me ubiqué en el hall de la modesta casa. Desde allí pude escuchar que la señora Maass daba muestras de alegría, regañaba cariñosamente a sus pequeños y recibía casi jubilosamente a su compadre, el señor Díaz Vial. Conversaron en voz alta, pero no pude escuchar claramente en un comienzo. Pero en medio de la conversación escuché una risa de la señora Maass, que parece leía los diarios; dijo:

—¡Qué brutos, cómo se va a reír Edgardo cuando vea esto!

AMBIENTE ALEGRE

Relato los hechos tal como los escuché y como los vi. Me estoy ahorrando los comentarios.

Las dos empleadas de la casa, Justina González, de 18 años, y su hermana Hortensia, de 21, traqueteaban en medio de la mayor alegría, dirigiéndose risueñas miradas. Hasta ese momento nadie se había preocupado de mí. Fué Justina la que me preguntó qué quería y a quién buscaba.

—Deseo hablar con la señora —contesté.

Se dirigió al dormitorio y le dijo que un periodista deseaba hablar con ella. Sentí que me describía: "alto, delgado, con bigotes y barbón".

Esperé. La empleada Justina me preguntó si había tomado desayuno, y acepté una taza de té. Cuando me senté a la mesa llamé a Justina y le dije:

—Quiero que me cuente las cosas tal como fueron.

EL INTERROGATORIO

—¿Usted fué la que abrió la puerta a los sujetos que se llevaron a Edgardo Maass?

—Sí, señor...

Explicó a continuación que esto sucedió como a la una y cuarto de la madrugada.

—¿Cómo golpearon a la puerta?

—Despacio.

—¿Cuánto demoró usted en levantarse?

—Fuí inmediatamente.

—¿No dormía usted?

—Sí, señor...

—¿Abrió la puerta de inmediato?

—Sí, señor.

—¿Cómo despertó tan rápido?

—No sé, señor.

—¿Qué le dijeron los sujetos?

—Que si estaba don Edgardo...

—¿Usted qué les contestó?

—Que no había llegado.

—¿Y cómo sabía usted que no había llegado?

No contestó de inmediato, y después dijo:

—Porque sí, porque sabía.

No explicó nada más sobre el punto.

Dijo después que eran tres los individuos. Uno moreno, de un metro setenta, vestido de azul, sin sombrero, pelo liso y negro. Otro más bajo, de abrigo gris jaspeado, con boina. Y el otro, viejo, gordo. Igual al de la boina.

Contó después que los vió irse, subir al auto plomo y estacionarlo unos cuantos metros más allá. Volvió a la casa. Cerró la puerta y se fué a acostar, sin decirle una sola palabra a la señora.

Media hora después dijo que se había levantado y le había abierto la puerta a Edgardo Maass, que pasó a su dormitorio de inmediato. Ella se fue a acostar.

—¿Usted no le dijo nada que lo habían venido a buscar?

—No, señor.

Al cuarto de hora después, dice, volvieron los tres sujetos, y les abrió Maass, pero aclaró que esto se lo habían contado y que ella no había participado en este pasaje de la historia. Después sintió que Maass se iba con sus visitantes.

Refirió Justina que la señora no se levantó, y que lo hizo media hora después que se fué su esposo, estando muy tranquila. Se arregló la señora Elena Cruzat y salió a las tres de la mañana, sola, a la calle.

Este interrogatorio fué mucho más extenso, y a través de él Justina se contradijo no menos de diez veces. Tengo la impresión de que Justina me dijo sólo un rosario de mentiras, y que si hubiera sido interrogada por un hábil policía, el suceso habría sido aclarado en un par de horas.

VISITANTES

Cuando terminaba el interrogatorio a Justina, llegaron los señores Raúl Valenzuela Guzmán, empleado del Banco Londres, y Alfredo Pemjean Donoso, de la Caja Bancaria de Pensiones. Los dos llegaron con el mismo ánimo chocantemente alegre y optimista, exactamente igual al que desconcertadamente me había enfrentado en el hogar de Maass.

Luego la señora Elena Cruzat se arregló y se dispuso a venir al centro. Trajo a su pequeño hijo Edgardo; preparó una estufa a parafina. Habló con toda tranquilidad, casi con alegría y despreocupadamente. No tenía el menor atisbo de preocupación.

Delante del reportero que escribe esta nota, comentaban los sucesos como si se tratara de un partido de fútbol o de cualquiera otra cosa indiferente y sin relación con un drama o una tragedia potencial que los afectara directamente. En ese momento hubiera querido arrancarme de allí. Yo debo haber aparecido como un perfecto idiota. Ahí, ante mis ojos, sujetaban las carcajadas, y los ojos de toda esta gente parece que veían discurrir la alegría de un carnaval afiebrante.

Subimos al coche. La señora Maass dijo una serie de cosas que contradecían anteriores declaraciones suyas. Todos sujetaban sus deseos de reírse, y no hablaron con ninguna preocupación de la suerte que podía estar corriendo Edgardo Maass.

El señor Raúl Valenzuela dijo en el trayecto que estimaba que "Edgardo podía aparecer esta tarde".

Bajé del coche en Lira con Marcoleta. Me vine derecho al taller de nuestro diario, y he escrito esta crónica, porque tengo la seguridad, después de haber vivido esta comedia, de que no ha sido secuestrado Edgardo Maass, y que este caso es el acto más irresponsable y aventurero de todos los tiempos en la historia de nuestro país."

DECLARACION DE LA SEÑORA DE MAASS

La señora Elena Cruzat de Maass entregó anoche una declaración a la prensa, en la cual, sin desmentir a "Ultima Hora", califica la información de este vespertino de "malévola".

S. E. REITERO A . . .

(DE LA PAGINA 9)

dir un Ministro en visita, informar a los Presidentes del Senado y de la Cámara y a los Jefes de todos los partidos políticos, de Gobierno y de oposición; es decir, frente a una agresión de carácter totalitario, el Gobierno había puesto en actividad todo el mecanismo democrático de la nación.

Les agregó S. E. que, conociendo la manera de actuar de los elementos totalitarios, no estaba lejos de su espíritu en creer que hechos semejantes o parecidos pudieran renovarse, por lo cual quería adelantarse a ofrecer a los dirigentes gremiales todo el apoyo del Gobierno para resguardar sus personas y la de sus familias, rogándoles si que le expresaran por escrito los nombres de las personas y los domicilios que quieren que sean amparados por la autoridad, para evitar así futuras suspicacias e imputaciones calumniosas al Gobierno. Les agregó que el Gobierno les garantizaba a las organizaciones gremiales la más absoluta libertad, dentro de la ley, para el ejercicio de sus derechos, y que si ellos lo deseaban, sus locales sociales serían resguardados por la fuerza pública para evitar posibles atentados.

Finalmente, les expresó que si el Gobierno en algún instante estimase que algún dirigente ha violado las leyes, sería de inmediato puesto a disposición de la Justicia, con todos los antecedentes, porque éste es el único poder llamado a juzgar e imponer las sanciones restrictivas de la libertad de los ciudadanos.

Los dirigentes de la JUNECH agradecieron a S. E. sus informaciones y ofrecimientos y quedaron, después de informar a su asamblea, de hacer saber al Presidente de la República las medidas de resguardo policial que pudieran necesitar.

GUIA Comercial

RECORTE ESTA GUIA Y CONSULTELA CADA VEZ QUE NECESITE EFECTUAR ALGUNA COMPRA

ACADEMIAS PROFESIONALES
ACADEMIAS FENIX.—Corte y Confección. Sto. Domingo 1030.

ARTICULOS ELECTRICOS
ALBERTO BRAIN F.—Material aislante y de instalaciones. Motores. Los mejores precios. San Antonio 579. Fono 32371.
CASA CENTRIC.—Agustinas 841. También bicicletas y repuestos.

ARTICULOS DENTALES
CRISTI Y ECHEVERRIA.—Londres 19. Despachos a provincias.

ARTICULOS PARA CABALLEROS
PORTUGUES.—Pilotos, abrigos. Créditos. Bascuñán 54.

ARTICULOS PARA NIÑOS
ALEXANDRA.—Pasaje Imperio 252. Ofertas comerciales.
BORIZON.—Ropa fina niños. Fca. propia. Pasaje A. Edwards 372, por Cía. 168. Fono 85207. Créditos Carlos Contreras.
CUNAS PLEGABLES.—Casa "Miguelina". Huérfanos 615. Fono 34852. Despachos a provincias.
LA CASA BLANCA.—Puente 764. Bautizos. 1.a Comunión.
MATINEES INFANTILES.—Gorros de fantasía, crepé. Chayas. Serpentinas. Sorpresas. Aldunate 445. Fono 60750.

ARTICULOS PARA SEÑORAS
CARTERAS PARA SEÑORAS.—Casa Miguelina. Huérfanos 615. Fono 34852. Despachos a provincias.
DAMITAS.—Merced 712, plazuela frente Basílica. Fono 32395.
LABAN.—Medias Nylon. Mac Iver 8, casi esquina de Alameda.
LA CASA DE LAS DAMAS.—Pasaje Consistorial 28.

ARTICULOS PARA REGALOS
CASA ITALIANA.—Plaqués, relojes suizos, alemanes. A. Prat 62.
CASA J. ARDITI, S. A.—Agustinas 825.
SAN ROQUE.— Puente 574.

AUTOMOVILES (BATERIAS - ELECTRICIDAD)
RENE SARMIENTO S.—Alameda B. O'Higgins 2184. Fono 68597.
RENE URIBE BATE.—San Ignacio 37. Fono 61225.
(REPUESTOS Y ACCESORIOS)
FCA. DE RESORTES.—Estación de Servicio. Diez de Julio 377.
PEÑA HNOS. LTDA.—Alameda B. O'Higgins 1865. Fono 67457.
(COMPRA - VENTA)
GUZMAN Y JIMENEZ.—Alameda B. O'Higgins 1731. Fono 86181.

BALDOSAS
CONDOR 880.—Baldosas finas desde $ 3.20 cada una. Fono 65126

BAÑOS
BAÑOS DELICIAS.—Abierto día y noche. Turcos, cajones, tinas, medicinales; peluquerías señoras y caballeros. Alameda 2820. Fono 93383.
BAÑOS TURCOS DIEZ.— Agustinas 978. Fono 84453.

BICICLETAS (REPUESTOS Y ACCESORIOS)
CASA CENTRIC.—Agustinas 841. Despachos rápidos a provincias contra reembolso.
CASA OLYMPIC.—Créditos. San Diego 111. Fono 81108.
ELIAS SILBERMAN.—Avenida Portugal 622. Fono 36721.

BOTILLERIAS
SAN ANTONIO.— San Diego 1959. Fono 50211. Abierto sábados, domingos y festivos. Reparto a domicilio.

CALZADO
CALZADO FINO SOBRE MEDIDA, PARA DAMAS.—Mario Rodríguez. Galería Alessandri, Local 34 (Crucero).
CALZADO PARA DAMAS, "GLORIA".— Desde $ 295.— Opazo y Aguilar Ltda. San Francisco 278..
CALZADO VILLAGRA.—Alameda B. O'Higgins 2851. Fono 90872.
GUILLERMO ESPINOZA.—Hechuras para señoras. Serrano 90.
FABRICA CALZADO.—Avenida Matta 912. Vende desde un par.
MANUFACTURAS MIRES.—Chiloé 1109. 50% rebaja.

CAMBIOS, PASAJES Y TURISMO
BRUNO ORSINI.—Ahumada 131, Of. 804. 8.o piso. Fono 89675.
MUNDITUR.—Matías Cousiño 199, oficina 605. Fono 63900.

CAMISERIAS
CAMISERIA RENE.—Camisas sobre medida, $ 350. Estado 94.
"YALE SHIRT".—Fábrica. Sn. Antonio 469. Fono 32851. Cas. 944

CARTERAS
CASA MIGUELINA.—Carteras en general para señoras. Huérfanos 615. Fono 34852. Despachos a provincia.

COCHES DE PASEO
CUNAS PLEGABLES.—Casa "Miguelina". Huérfanos 615. Fono 34852. Despachos a provincia.
ELIAS SILBERMAN.—Mac Iver 173.

COLCHONES—SOMMIERS
FABRICA CAUPOLICAN.—San Diego 813. Fono 74337.

CORDONERIAS
CASA J. ARDITI, S. A.—Agustinas 825.
CAMPOS.—Alameda 84. San Antonio 212. Fonos 62935 y 34536.

CRISTALERIAS
SAN ROQUE.—Puente 574.

CUNAS
CUNAS PLEGABLES.—Casa Miguelina. Huérfanos 615. Fono 34852. Despachos a provincias.

DEPORTES
CASA ITALIANA.—Trofeos, copas, etc. A. Prat 62. Fono 74660.
LA SPORTIVA.—San Diego 1069. Fono 65400.

ELECTRICIDAD INDUSTRIAL
VRAN Y BAIS.—Motores e instalaciones. Londres 55. Fono 86207.

ENLOZADOS
RAMON EDUARDO STUARDO.—Delfina León 6. Créditos.
SAN ROQUE.— Puente 574.

FARMACIAS
ALAMEDA.—De turno permanente. Alameda 2709. Fono 91806.
BAQUEDANO.—"Su farmacia". Plaza Baquedano 01. Fono 61338.
FARMACIA PORTEÑA.—Av. B. O'Higgins 867. Fono 84728.

FERRETERIAS
PARIS.—Cecilio arios y Cía. Alameda 44. Fono 60379.
SAN ROQUE.—Puente 574.

FOTOCOPIAS
FOTOCOPIAS EN 1|2 HORA.—TIMAR. N. York 61. Fono 64943.

HOJALATERIAS
FELIPE CHACON M.—Alonso Ovalle 1080. Fono 65750.

INSTALACIONES ELECTRICAS
LUZ, SANITARIOS, ALCANTARILLADO.—Alameda 45. Fono 87520.

JOYERIAS
CASA SOSTIN.—Fábrica de argollas. N. York 66. Fono 6007...
EDIZMOR.—San Antonio 323. Argollas oro macizo desde $ ... cada una.
LA EQUITATIVA.— Joyas, platería, regalos. Alameda 857.

LIBRERIAS
ATLAS.— Catedral 1063, local 509 - Libros escogidos - Artículos de escritorio - Sorpresas - Plumas fuente - Regalos.
BELLO.—Catedral 1293. Fono 69253. Está liquidando. Grandes rebajas.
BANDERA.—Bandera 236, local 8. Sorpresas. Fono 61508.
CENTRALES LIBRERIAS MUSALEM HNOS. S. A.— Oficinas generales: Bandera 551. Fono 68266. Casilla 1698. Sucursales: Ahumada 210. Fono 66502. Puente 790. Fono 85586. Alessandri 108. Fono 67922. San Antonio 430. Fono 32727.
CULTURA.—Huérfanos 1179. Teléfono 88830. Casilla 4130.
DE OCCIDENTE.—Alameda 1313. Fono 69649.
DEL PACIFICO, S. A.—Ahumada 57. Fono 89166. Casilla ...
EDITORIAL "PAX".—Huérfanos 770. Fono 30301. Casilla ...
EL SEMBRADOR.—Casa de buena literatura. (Inglés y castellano). Suscripciones. Pasaje Matte 29. Casilla 2037. Fono ...
LIBRERIA E IMPRENTA "IMARES".—Merced 792. Fono ...
MATUS.—Despachos contra reembolso. Compañía 1091. F. ...
NASCIMENTO.—San Antonio 240. Fono 32062. Casilla 2298.
PLUS ULTRA.—Agustinas 1639. Teléfono 66648.
SELECCION CONTABLE S. A.— Exclusivamente obras de Contabilidad. Mac Iver 205. Casilla 13181. Santiago.
ZAMORANO Y CAPERAN.—Compañía 1015. Fonos 80726-27-... Casilla 362.

LIMPIEZA EN SECO
LAVATEX.—Servicio a domicilio sin recargo. Fono 94646.
LAVATEX.—Compañía 1265. Teléfono 67952.
LAVATEX.—Manuel Montt 259.
LAVATEX.—Moneda 715. Teléfono 65432.
LAVATEX.—Avda. Vicuña Mackenna 308. Teléfono 38289.

MALETERIAS
CARLOS SAN MARTIN.—Teñidos y arreglos en cueros. Alameda 2190. Fono 68597.
LA SPORTIVA.—San Diego 1069. Fono 65400.

MAMELUCOS
EL AGUILA.—(Fábrica). Alameda B. O'Higgins 2545. Fono ...

MATERIALES DE CONSTRUCCION
FABRICA TEJIDOS ALAMBRE.—San Diego 127. Fono 81...
FAMAE.—Fábricas y Maestranzas del Ejército. Departamento Comercial y Fábrica: Avda. Pedro Montt 1606. Fono 51011. Salón de Exposición y Ventas: Moneda 946. Fono 80562.
RECORD, PUERTAS, VENTANAS, STANDARD.—San Diego ...

MENAJE
SAN ROQUE.—Puente 574.

MODAS
MODAS SIMON.— San Antonio 85.

MOTORES
PARA MOTORES, "MORENO".—10 años de prestigio. A. P... 136.

MUEBLES
LIVINGS, comedores, dormitorios, créditos.—A. Prat 1117.
MUEBLES DUCAL.—Arturo Prat 407. Créditos.
MUEBLES.—Mueblería "La Esterlina". Créditos. San Diego ...

MUEBLES DE COCINAS Y LAVAPLATOS
GERARDO MEYER S.—Grandes facilidades. Merced 766.

MUEBLES CROMADOS
PALACIOS IZQUIERDO.—Alameda B. O'Higgins 319. Fono ...

MUEBLES PLEGABLES
GABINET-CAMA "REX".—Moneda 741. Fono 69774.
SOFA-CAMA "REX".—O. Schatloff. Moneda 741. Fono ...

OPTICOS
A. RODRIGUEZ PRADO.—Santo Domingo 832. Fono 3...
INDUSTRIA OPTICA NACIONAL.—Créditos. Mac Iver 2...

PAPELERIAS
PAPELERIA CENTRAL.—Nueva York 62. Fono 60983. Papeles para habitaciones, maletas y vidrios.

PERFUMERIA
CASA J. ARDITI, S. A.— Agustinas 825.

PIELES
PELETERIA "SANTIAGO".—Créditos. Catedral 1115. Fono ...
TRANSFORMACIONES.—Hechuras. Trabajo perfecto. Merced ...

PINTURAS
PEDRO BOTTINELLI.—(Además, Materiales de construcción) Irarrázaval 700, esquina Avenida Italia. Fono 44618.

RADIOS
KIRGO: Radio. Electricidad. Ventas. Reparación. 10 de Julio ...
"ORDINA".— Organización Distribuidora Nacional Enrique ... ma. Radios RCA Víctor. Alameda 2981.— Créditos.— También discos.
RADIOS PHILCO.—Grandes facilidades. Dira: Merced 709.
RADIO TIMAR LTDA.—Radios sin pie. Nueva York 57.

RELOJERIAS
GAZZELLA, TECNICO DIPLOMADO EN SUIZA.—Tenderini ...
RELOJERIA DE CONFIANZA.—S. Diego 351. Relojes baratos.

RESTAURANTES
BRUNO E LE INIMITABILE "OTTAVA MERAVIGLIA".—Agustinas 562. Fono 31237.
CLUB VIENES.—Cocina europea y chilena. Moneda 816, 2.o ...

RESIDENCIALES
COCINA ITALIANA.—Plaza Bello 4 (frente Palacio Bellas Artes) ...
RESIDENCIAL EDELWEISS.—Cocina italiana, abundante, órdenes para banquetes. Huérfanos 551. Fono 30866.

SASTRERIAS
GUENDELMAN, SASTRES.—San Diego 852.
LOUIS.—Transformaciones de ternos y trajes huaso. Composturas. Zurcidos invisibles. San Diego 163.
PASCUAL SASTRE.—Créditos. San Diego 928.
PINOTTI.—Hechuras finas. Ahumada 131. Of. 916. Fono ...
ROFFE.—Créditos. San Diego 107. Fono 81108.
TEVEL KAZ.—Ahumada 16. Fono 64260. Casilla 3282.

DOS POLICIAS CHILENOS PARTIERON A BUSCAR A ESTAFADORES DE DOLARES

Embajada del Uruguay rindió homenaje a D. Bernardo O'Higgins

Con singular lucimiento se celebraron ayer en la capital los 126 años de vida independiente de la hermana República oriental del Uruguay. A los actos desarrollados anteayer en la Universidad de Chile, en la velada patrocinada por el Instituto Chileno-Uruguayo de Cultura, que preside el señor Francisco J. Fernández, se sumaron ayer el homenaje de la Embajada frente al monumento a O'Higgins y la recepción en la Embajada.

HOMENAJE A O'HIGGINS

El Embajador del Uruguay, Excmo. señor Hugo V. de Pena, acompañado de los funcionarios de su misión, colocó ayer, poco antes del mediodía, una ofrenda floral al pie del monumento al General Bernardo O'Higgins.

Se hallaban presentes altas autoridades civiles y militares y varias delegaciones de entidades culturales de la ciudad.

Comenzaron los actos con la ejecución de los Himnos Nacionales de ambos países, ejecutados por una banda militar, mientras tropas de la guarnición rendían los honores de ordenanza.

Este acto fué una demostración más de la tradicional amistad y comprensión entre el Uruguay y Chile, como destacó el Excelentísimo Embajador y ratificaron con su presencia las delegaciones de varias instituciones asistentes, además del numeroso público que presenció la ceremonia.

SALUDOS OFICIALES

Sendas comunicaciones enviaron al Presidente del Uruguay y a su Canciller, congratulándolos en nombre propio y del pueblo de Chile en el 126.o aniversario de la Independencia de la nación hermana, S. E. don Gabriel González Videla y el Ministro de Relaciones Exteriores, don Eduardo Ytarrázaval.

Personalmente al Embajador, lo hizo en la mañana de ayer, en la sede de la misión, el Edecán de S. E., acompañado del Subdirector del Protocolo de la Cancillería, don José Viera-Gallo.

RECEPCION DEL EMBAJADOR

Entre 19 y 21 horas de ayer, el Excmo. señor Hugo de Pena ofreció una recepción en la sede de la Embajada a los miembros del Gobierno, Cuerpo Diplomático residente, prensa connacionales y relaciones sociales, la que se vió muy concurrida y alcanzó excepcional relieve.

Homenaje a Juan B. de La Salle, en el Teatro Real

En el Teatro Real se realizará hoy a las 11 de la mañana, la velada de homenaje a Juan Bautista de la Salle, fundador de los hermanos de las Escuelas Cristianas, en el tercer centenario de su nacimiento. El Ministro de Educación, el Nuncio Apostólico de Su Santidad, altas personalidades del Clero y de la Cámara, presidirán la velada. Se invita a todos los simpatizantes, alumnos, ex alumnos, profesores y familiares.

INAUGURACION DE LA BIBLIOTECA C. TORRES

Hoy, a las 18 horas, en Teresa Vial 1290, se inaugurará la Biblioteca que llevará el nombre de la educadora "Cleophas Torres".

Un numeroso grupo de vecinos, escritores y amigos participarán en esta organización.

Usarán de la palabra don Víctor Domingo Silva, Joaquín Ortega Folch, Maruja Brunet, Alejandra Victoria y la directora señora María de Fuenzalida. Habrá además, números de música a cargo de la señora Amelia de Urmeneta.

SINDICALISMO LIBRE DE TUTELA POLITICA, PIDE BERNARDO IBAÑEZ

"La CTCH considera, una vez más, indispensable que el movimiento sindical se mantenga independiente y libre de todo tutelaje político partidista, para que las reivindicaciones de la clase obrera y las justas demandas de los trabajadores no sirvan para trastornar la vida ciudadana, ni utilizada por sector político alguno, con fines que no sean los que convienen a todos los asalariados", declaró el secretario general de la CTCH, señor Bernardo Ibáñez.

Agregó que la desaparición, secuestro o prisión contra dirigentes gremiales "es un problema de Gobierno, y el Gobierno debe cuidar de la seguridad de tales dirigentes, para que hechos como los ocurridos a los señores Maass y Soto sean esclarecidos, y no se repitan. Terminó solicitando que se sancione a los responsables, sean estos policías, asaltantes o políticos totalitarios.

RETRETA DE HOY EN LA PLAZA DE ARMAS

Carabineros de Chile presenta su retreta dominical con el Orfeón Nacional que actúa directamente desde el quiosco de la Plaza de Armas de la capital, entre las 11 y 12.30 horas, y que hoy es dedicada al Uruguay con motivo de haber cumplido el 126º aniversario de su independencia.

La dirección musical la tiene a su cargo el alférez subdirector Félix Figueroa Henríquez.

El programa por desarrollarse es el siguiente:

1. Sabatini, "Primavera", marcha sinfónica. 2, Del Real, "La Carreta", tonada. 3. Espinoza, "Moraima", capricho español. 4, Weber, "Cazador furtivo", obertura. 5, Bizet, "Arlesienne", segunda Suite. 1.er movimiento "Pastoral". 3.er movimiento "Minueto", solista viceprimero Heriberto Bustamante y 4.o movimiento "Farándula". 6, Saint Saens, "Danza Macabra", poema sinfónico, solista en Oboe, sargento 1.o Juan Moya. 7, Schmidt, "La lengua del Diablo", concierto de pistón, solista cabo Gilberto Piña. 9, López, "Recuerdo del pasado", marcha final.

EL 24532 FAVORECIDO CON EL PREMIO MAYOR

Los números favorecidos con los premios mayores de la Lotería de Concepción, son los siguientes:

Con los 5 millones el N.o 24532, vendido en Concepción.

Con $ 200.000.— N.o 28881, vendido en Santiago.

Con $ 100.000.— N.o 38616, vendido en Santiago.

Con $ 50.000.— N.o 22206, vendido en Valparaíso.

Con $ 20.000.— N.o 06875, vendido en Santiago.

Con $ 20.000.— N.o 23845, vendido en Concepción.

Con $ 20.000.— N.o 0214, vendido en Santiago.

Con $ 10.000.— N.o 30115, vendido en Santiago.

Con $ 10.000.— N.o 31674, vendido en Valparaíso.

Con $ 10.000.— N.o 33068, vendido en Santiago.

Con $ 10.000.— N.o 03796, vendido en Santiago.

Con $ 10.000.— N.o 37360, vendido en Santiago.

CON $ 5.000.—: 30495 — 13779
17505 — 12955 — 08618 — 2267
24512 — 08949 — 23359 — 12181
13057 — 38137

CON $ 2.000.—: 37191 — 25605
24146 — 23285 — 3138 — 11414
1192 — 36793 — 31706 — 5683
40511 — 36242 — 16713 — 34262
6681 — 40450 — 33433 — 23806
3829 — 34426 — 21423 — 25221
35802 — 20210 — 38617 — 3416
28212 — 6019 — 29451 — 24514
24400 — 40725 — 2263 — 11800
40582 — 5649 — 14047 — 6489
19136 — 4232 — 21066 — 15640

MARCHA IBAÑISTA SE REALIZARA HOY

Los elementos que simpatizan con la candidatura del senador don Carlos Ibáñez del Campo, realizarán en la mañana de hoy su anunciada marcha, la que se iniciará en Avenida Bernardo O'Higgins con San Martín, para finalizar en la Plaza Baquedano.

En esta demostración política participarán el sector de socialistas populares que dirige el señor Raúl Ampuero; agrario laboristas, y los ex nazis ahora agrupados en el grupo fascista denominado MNI.

AMPLIAS GARANTIAS

En las últimas horas de la tarde de ayer los dirigentes de la candidatura ibañista, diputados señores Javier Lira, Humberto Martones, Alfredo Lea Plaza y el señor Edecio Torreblanca, visitaron al Ministro del Interior para expresarle que deseaban conocer su pensamiento en vista de algunos rumores de que el Gobierno tendría el propósito de suspender su autorización para la marcha de hoy. Al mismo tiempo le dieron la seguridad más absoluta de que la manifestación se realizaría con el más estricto orden y respeto a las autoridades y a las restantes candidaturas y le pidieron que la fuerza pública cooperase a estos propósitos.

El señor Quintana Burgos les respondió que podía reiterarles las declaraciones de S. E. el Presidente de la República y suyas en el sentido de dar las más amplias garantías a todos los candidatos. Les agregó que personalmente había recibido sugerencias para suspender o postergar la concentración ibañista, pero que tanto él como S. E. las habían desestimado.

Finalmente, para darles una demostración más de sus propósitos, hizo llamar al comandante de Carabineros, señor Cardemil, de la Prefectura General, y le dió instrucciones para que la fuerza pública actúe con la mayor serenidad y buen criterio, pero no con debilidad ni lenidad y si por desgracia se produce alguna incidencia, resguarde el orden público con la debida energía.

LOCALIZADOS EN BUENOS AIRES LOS DOS COLOMBIANOS

Un millón y medio es la suma defraudada a 5 casas de cambio

En la tarde de ayer se dirigieron a Buenos Aires los inspectores Mario Venegas Casanova y Luis Gómez Larrain, jefes del Departamento de Policía Internacional, a fin de buscar en la capital argentina la pista de los estafadores con cheques dólares. Ambos jefes policiales, desmintiendo informaciones publicadas por diferentes diarios, dijeron que "era falso que los estafadores, de nacionalidad colombiana, estuvieran arrestados en Montevideo". Fuimos informados, igualmente, en esferas allegadas a Investigaciones, que los verdaderos nombres de los estafadores eran Fortunato Duarte Díaz y Tomás Ciriano Quijano, los cuales lograron ser localizados antenoche por la Policía Federal de Buenos Aires.

Se sabe que en Buenos Aires no han logrado cambiar todavía ninguno de sus cheques falsos de dólares. La policía argentina, que no tiene cargos directos en contra de ambos estafadores, informó a la policía chilena que se limitará a impedir la salida de ambos estafadores de la capital transandina. Se espera que Venegas y Gómez Larraín regresen a Santiago el miércoles de la semana entrante, trayendo detenidos a ambos colombianos. Entretanto, en otras fuentes de Investigaciones se aseguró en las últimas horas de ayer, que el monto de lo defraudado ascendía a una suma aproximada al millón y medio de pesos, siendo las afectadas cinco casas de cambio céntricas. Igualmente se dijo que ambos estafadores eran buscados también por la policía ecuatoriana, país donde cambiaron también tres cheques dólares falsos.

Gobierno...

(DE LA PAGINA NUEVE)

a dañar nuestro régimen democrático y a coartar el ejercicio de las libertades públicas". En esta misma entrevista, el Primer Mandatario les informó que hasta ese momento no se habían producido novedades en las activas diligencias que realiza la policía en cumplimiento de expresas y terminantes instrucciones suyas para localizar a los desaparecidos.

Por su parte, la Corte de Apelaciones designó Ministro en Visita al señor Manuel Montero, para substanciar la causa por este suceso. El señor Montero se constituyó ayer mismo en el 5.o y 6.o Juzgados del Crimen, donde interrogó a las esposas de los señores Maass y Soto y demás testigos del presunto secuestro. El señor Montero para las investigaciones del caso, está empleando personal de carabineros a petición expresa del Primer Mandatario, "con el objeto de extremar la seguridad de imparcialidad con que se actuará en estas diligencias y en atención a que determinados sectores tratan de mezclar a los Servicios de Investigaciones en el desaparecimiento de los mencionados dirigentes".

A raíz de las conversaciones sostenidas con el señor González Videla, la Junta Nacional de Empleados de Chile y la Federación de Empleados de Bancos acordaron postergar hasta mañana todo pronunciamiento respecto a la paralización de labores en espera de los acontecimientos.

MINISTRO EN VISITA

En su pleno de ayer, la Corte de Apelaciones designó al Ministro don Manuel Montero, para que se constituyera en visita extraordinaria en el Quinto y Sexto Juzgados del Crimen, a fin de instruir el proceso por desaparición de los dirigentes gremiales Edgardo Maass y Domiciano Soto. El Tribunal dispuso igualmente conceder un plazo de dos meses al magistrado para llevar adelante la instrucción del sumario de rigor.

Inmediatamente el señor Montero se trasladó al Sexto Juzgado del Crimen, donde interrogó a la señora Elena Cruzat de Maass y a la empleada de la casa del dirigente gremial. Ambas repitieron ante el magistrado sus diferentes actuaciones durante la noche, en que cuatro personas, haciéndose pasar por policías, sacaron a Edgardo Maass de su casa. Posteriormente, prestaron también declaraciones ante el magistrado el Prefecto Jefe de Investigaciones, señor Oscar Peluchonneau y el Jefe de la Policía Política, señor Arturo Villanueva. Ambos jefes policiales señalaron al magistrado que se están realizando numerosas diligencias tendientes a ubicar a Maass y a Domiciano Soto.

Entretanto, en la Corte de Apelaciones fuimos informados que los recursos de amparo interpuesto en favor de ambos dirigentes gremiales, fueron enviados al Ministerio del Interior, para que esta Secretaría de Estado los informe. Se aseguró que en los primeros días de la semana entrante, el tribunal comenzará a conocer los recursos citados.

ACTUACIONES DE LA TARDE

A las 15 horas, el Ministro señor Manuel Montero se instaló en el Quinto Juzgado del Crimen. Poco después llegaron hasta su despacho especialmente citados, Antonina Tejeda Silva de Soto, la esposa de uno de los dirigentes desaparecidos; su cuñada Eusebia Soto Vergara y los abogados René Frías Ojeda, Jorge Jiles y Raquel Waizmann. La señora de Soto prestó declaraciones durante más de 40 minutos ante el magistrado, reiterando sus acusaciones contra personal de Investigaciones.

Alrededor de las 17 horas llegaron al Tribunal el Director General de Carabineros, General don Humberto Meneses Madrid y el Prefecto Jefe de Santiago, Coronel don Jorge Ardiles Galdámez, los cuales recibieron instrucción del Ministro señor Montero, en el sentido de continuar las investigaciones en torno al desaparecimiento de Maass y Soto.

El Ministro continuó trabajando en la instrucción del sumario hasta las 19.30 horas, momentos en los cuales se retiró del Tribunal. No hizo declaraciones al ser abordado por los periodistas.

JEFE DE LEONES DEL PERU.— Por vía aérea llegó ayer, procedente de Lima, el señor Manuel Lores Gil, presidente del Consejo de Gobernadores y Gobernador del Distrito "H-Perú". En Los Cerrillos fué recibido por la totalidad del directorio del Club de Leones de Santiago. El señor Lores Gil llega a la capital para asistir a la reunión del Consejo de Gobernadores del Area Andina del Lions International, que se efectuará los días 26, 27 y 28 del presente, con asistencia de los delegados de Bolivia, Perú y Chile.

Camión atropelló y mató a un menor en Av. General Velásquez

La esquina de General Velásquez con Cinco de Abril fué nuevamente escenario de un trágico accidente del tránsito, cuando ayer más o menos a las 14 horas, el camión H D 302 de Chimbarongo, guiado por Mario Labbé Vergara atropelló al pequeño de tres años, Angel Benítez Pugon, ocasionándole una muerte casi instantánea.

También fué alcanzado por el camión el ciclista Pedro Córdova que sufrió heridas leves y cuya bicicleta quedó parcialmente destruida.

Algunos testigos manifestaron que el chofer obró con imprudencia ante el descuido del pequeño que trató de cruzar la calzada.

Cabe hacer notar que en esta esquina continuamente se están produciendo atropellos en los cuales, siempre son protagonistas los camiones areneros que en ese lugar pasan a gran velocidad sin importarles la vida de los transeúntes sean éstos adultos o menores. En esa esquina de gran movimiento jamás se ve un carabinero. Los vecinos esperan que las autoridades procuren la permanencia de un representante del orden, a fin de evitar nueva y mayores desgracias.

TRATO DE MATAR A SU EX CONYUGE Y LUEGO SE DISPARO UN BALAZO

Una mujer que vivía separada de su esposo desde hace dos años, protagonizó ayer un dramático hecho de sangre con su ex cónyuge. La dramática escena entre el matrimonio tuvo su primer acto en Chacabuco 48, donde a las 17 horas, María Morales Vila, de 29 años, fué herida de dos balazos por su ex esposo Kroste Kolega Sundinja, de 44. Mientras la mujer se arrastró dramáticamente hasta la calle, donde fué hallada por un carabinero que la llevó a la Posta 3, el comerciante Kolega Sundinja se dirigió a su domicilio de Castro 528, donde, inmediatamente después de llegar, se disparó un tiro en la sien derecha.

Alcanzó a ser llevado con vida hasta la Posta Central, donde dejó de existir a las 18.45 horas.

Funerales del doctor Jorge Acharán Henríquez

Hondo pesar ha causado el sensible fallecimiento del doctor Jorge Acharán Henríquez, quien tuvo una destacada actividad gremial desde la fundación de la Asociación Médica de Chile.

Sus funerales se efectuaran hoy, a las 10 horas, partiendo el cortejo desde la calle Belisario Prats 1603.

Actualmente era consejero general del Colegio Médico, elegido por el Consejo Regional de Temuco, y desde la creación del Colegio Médico había pertenecido al Consejo General, representando primeramente al Consejo Regional de Santiago. Dentro del Colegio Médico desempeñaba la presidencia del Departamento Jurídico y de Etica Profesional, realizando desde ese cargo, una proficua labor.

Con este motivo se reunió extraordinariamente la Mesa Directiva del Consejo General del Colegio Médico, tomando los siguientes acuerdos:

a) Expresar las condolencias del Consejo General a los familiares del extinto;

b) Colocar su retrato en la sala de sesiones del Consejo General;

c) Enviar una ofrenda floral;

d) Asistir en masa a los funerales;

e) Designar al presidente del H. Consejo General, Dr. Salvador Allende, para que haga uso de la palabra en los funerales.

GOBIERNO NO ACEPTA AMENAZAS NI PLAZOS, DIJO LEIGHTON AYER

"El Ministerio de Educación y el Gobierno no pueden aceptar plazos para enviar un proyecto al Congreso", dijo ayer el Ministro Bernardo Leighton, durante la agitada concentración de cinco mil profesores en el Teatro Coliseo. A las 10.30 horas se paralizaron todas las actividades escolares en la capital, y el Magisterio, en masa, concurrió a la Asamblea. Una hora diez minutos habló el Ministro Leighton, dando a conocer los buenos deseos de los poderes públicos por mejorar la condición económica, no sólo del Magisterio, sino que de toda la Administración Pública. El Ministro recalcó, enérgicamente, que no podía aceptar el plazo ni las amenazas de los profesores de ir a una huelga indefinida. Señaló que el proyecto de mejoramiento está siendo estudiado por el Ministro de Hacienda, y que sería enviado al Congreso cuando se iniciara el período extraordinario de sesiones, después del 8 de septiembre. Mientras tanto el Ministro ofreció una bonificación que fué rechazada de plano por los maestros asistentes. El Ministro se refirió durante su larga exposición a la Ley de Defensa de la Democracia, que debería ser reformada y no derogada como exige el Magisterio. Finalmente destacó que elementos políticos interesados, especialmente comunistas, se están apoderando del movimiento gremialista en que están empeñados los profesores, para transformarlo en perturbador del orden público.

Abrió la asamblea, de ayer, doña Virginia Rojas, quien dió cuenta del movimiento a través del país; luego el dirigente de la JUNECH, Francisco Alegría, se refirió al desaparecimiento de los líderes gremiales, y pidió el apoyo del Magisterio para castigar a los culpables; a continuación Waldo Suárez dió a conocer en números y cifras la situación económica que afecta a la población en general, y en especial al profesorado. Cerró la Asamblea el presidente de la FEDECH, Raúl Rojas Valencia, quién dió a conocer las conclusiones de la concentración. Desde el lunes se constituirá en sesión permanente el Consejo de la Federación, y esperará hasta el jueves 30, a las 12 de la noche, una respuesta del Gobierno frente a su petición de mejoramiento económico. Durante toda la semana se realizarán concentraciones, y el viernes a las 9 de la mañana se reunirá todo el profesorado en el Teatro Caupolicán para conocer las decisiones de sus dirigentes.

La concentración finalizó a las 14 horas, y se inició un desfiles por la calle Arturo Prat hasta la Alameda, disolviéndose en medio de gran tranquilidad frente a la estatua de Bello.

HOMENAJE A DON PEDRO AGUIRRE, DARIO SALAS Y LUIS GALDAMES

Un solemne homenaje a la memoria de tres grandes maestros se rendirá mañana en el Salón de Honor de la Universidad de Chile. La Facultad de Filosofía y Ciencias de la Educación, el Museo Pedagógico y la Sociedad Nacional de Profesores patrocinan la velada en la cual se recordará el décimo aniversario del fallecimiento de los maestros don Pedro Aguirre Cerda, Darío Salas y Luis Galdames. En ella harán uso de la palabra el Decano de la Facultad, don Juan Gómez Millas; el director del Instituto Pedagógico, don Egidio Orellana; la jefe del Departamento de Experimentación, doña Irma Salas; el profesor don Julio César Jobet, y el presidente de la Sociedad Nacional de Profesores, don Fidel Iturra. Las concertistas Lucía Guitliz, Eliana Valle y Celia Herrera, amenizarán la velada que se iniciará a las 18.45 horas.

PERSONALIDAD DE LOS TRES MAESTROS

Don Pedro Aguirre Cerda, el primer Presidente de los Gobiernos de Izquierda, fué un maestro distinguido y un político de extraordinarios perfiles. Autor de dos libros, "El problema agrario" y "El problema industrial", trató de realizar en su gobierno lo que en ellos propiciaba. Su condición de maestro ejemplar la resumió en el bello lema de su gestión de estadista: "Gobernar es educar".

La personalidad de don Darío Salas es bien conocida en todos los círculos docentes. En 1917 publicó su notable libro "El problema nacional", que tuvo repercusión considerable en la educación y política chilenas, y fué decisivo para la promulgación de la Ley de Instrucción Primaria Obligatoria, el 26 de agosto de 1920.

Finalmente, don Luis Galdames fué un destacado profesor que se dió a conocer en 1920 con su libro "La Educación Económica e Intelectual", actuando en 1928 al frente de la reforma educacional.

Asamblea general de Jubilados y Pensionados

De acuerdo con la campaña seguida a favor de las reivindicaciones de los ex servidores de la Administración Pública, con goce de jubilaciones, pensiones y montepíos, las agrupaciones denominadas Confederación y Asociación Nacional de Jubilados y Pensionados de Chile, han resuelto celebrar, con sus demás asociadas, una gran asamblea general mañana, a las 15 horas en la Universidad de Chile y antes de la sesión especial que celebrará la Honorable Cámara de Diputados el martes 28, a favor también de las justas peticiones que reclaman dichos ex servidores.

EXPERT ENGLISH-SPANISH SECRETARY REQUIRED

for Factory on the outskirts of Santiago. Shorthand indispensable. Attractive salary to suitable applicant. Only highly competent applicants need apply.

Write giving full details past experience:

CASILLA 9814 —::— SANTIAGO

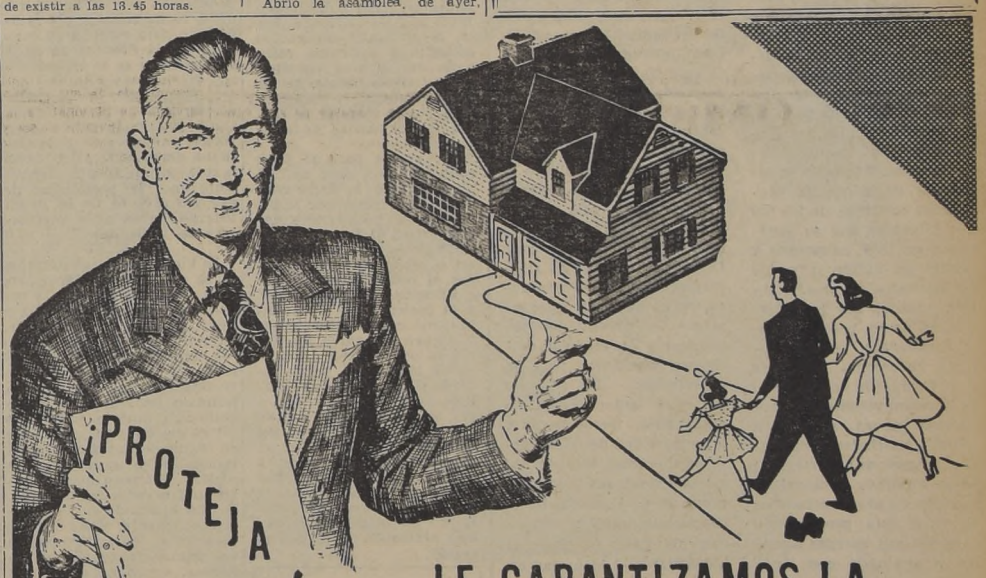

LE GARANTIZAMOS LA SEGURIDAD MAS ABSOLUTA DE SUS INVERSIONES

Y UN BRILLANTE PORVENIR

ESTAMOS CONSTRUYENDO PARA UD. LA POBLACION SELECTA DE GRAN AVENIDA

BARRIO RESIDENCIAL "PRESIDENTE ALESSANDRI"

Entre los paraderos 35 y 36, frente a la Guardia número 5 de la Escuela de Aviación

URBANIZACION COMPLETA CON PAVIMENTOS DE CONCRETO

Visítenos hoy mismo y compruebe nuestra extraordinaria oferta en lotes de 450 m2., y desde $ 90.000, pagados con 70 MESES PLAZO, sin intereses, cuota inicial convencional. Confíenos los estudios y construcción de su bungalow. Nuestra Empresa Urbanizadora y Constructora atenderá muy especialmente sus amables órdenes

QUINCE AÑOS DE PRESTIGIO EN URBANIZACIONES Y CONSTRUCCIONES

Instale su futura casa en un BARRIO DISTINGUIDO

Atención en el terreno, diariamente, incluso domingos y festivos

GRAN AVENIDA Nº 11950

ORG. COMERCIAL E INMOB. L. A. CARRASCO Y CIA. LTDA.

Mac-Iver 142 - oficina 211 - 2º piso - fono: 37740

CASA GARCIA

INAUGURACION 3 DE SEPTIEMBRE

EXPOSICION Y VENTAS DE INDUSTRIAS CHILENAS

PENSION

En magnífica casa, se arrienda pieza amplia, a matrimonio, con pensión de primera, otra para persona sola.

Enrique Concha 65

COMPAÑIA MANUFACTURERA DE PAPELES Y CARTONES S. A.

Junta general ordinaria de accionistas

De acuerdo con lo que disponen los artículos 23 y 24 de los Estatutos, se cita a los señores accionistas a Junta General Ordinaria, para el 31 del actual, a las 17.30 horas, en las oficinas de la Compañía, calle Agustinas N.o 1343, 4.o piso, a fin de darles a conocer la Memoria y Balance correspondiente al ejercicio que terminó el 30 de junio último.

Santiago, 23 de agosto de 1951.

EL PRESIDENTE.

LA NACION — AÑO XXXV — N.o 12.317

Empresa Periodística "LA NACION", fundada el 14 de enero de 1917.— AGUSTINAS 1269. — TELEFONO 82229. — CASILLA 81-D
Presidente del Consejo y Director: RAMON CORTEZ PONCE; Gerente: ANTONIO FERREIRA MEDINA; Consejeros: CARLOS VASSALLO, BOLIVAR APARICIO, EILERT HERUD y JOSE RAMSAY ALLAN. — Subdirector: GUILLERMO EDUARDO FELIU; Jefe de Informaciones: WARINO ESPINOSA; Jefe de Propaganda: CARLOS ALZOLA.
Representantes para EE. UU. y Canadá: THE N. DE FILIPPES Co. 551.— FIFTH AVENUE — New York, 17 N. Y.
Servicio Noticioso Extranjero: UNITED PRESS ASSOCIATION. — Servicio Fotográfico Extranjero: ACME. — Agentes y corresponsales en todas las ciudades y pueblos de Chile.
SUSCRIPCIONES: Un año, $ 1.296.—; seis meses, $ 656.—; tres meses, $ 336.— Valor del ejemplar del día: $ 4.— Ejemplares atrasados: $ 8.—

Santiago de Chile, domingo 26 de agosto de 1951

PANORAMA DE REALIDADES

No pueden calificarse de revelaciones las que hiciera el Ministro de Hacienda en la Cámara, al responder a las observaciones que le fueran formuladas en la discusión del proyecto de ley sobre aportes fiscales a la Corporación de Fomento de la Producción. Pero, en cambio, su respuesta dió motivo a una exposición concisa, no de puntos de vista conceptuales, sino de realidades en marcha que han transformado, en veinte años, la fisonomía económica del país, a través de las industrias básicas, creadoras de riqueza, a que ha dado nacimiento y desarrollo la citada institución de fomento productor. Sin embargo, a pesar de las obras realizadas, existe todavía no poca ignorancia general acerca del papel transcendental que ha desempeñado la Corporación de Fomento en beneficio de nuestra autonomía industrial. Apoyadas en este desconocimiento, es como prosperan las críticas y las objeciones a los esfuerzos que el Estado ha dedicado a sostener la marcha de la Corporación, exagerando, desde luego, cifras y sosteniendo aventuradas apreciaciones carentes de objetiva realidad. Es así como ha llegado a suponerse que la Corporación ha significado una extracción de capitales públicos en detrimento de las actividades particulares y del equilibrio económico nacional. La realidad es otra, que no se revela por el simple enunciado de que la Corporación de Fomento ha creado para Chile las industrias del acero, de la electridad, del petróleo, o que ha dado impulso decisivo a la producción técnica, agrícola, minera y manufacturera del país. Tampoco es suficiente decir que la producción eléctrica, de los 509 mil kilowatts que se generaban en 1939, ha pasado a rendir un millón y medio de kilowatts en el año recién pasado; que la industria del acero, prácticamente inexistente entre nosotros, representa a través de la Compañía de Acero del Pacífico un volumen de producción anual superior a 106 mil toneladas, con amplio margen de exportación; que la Empresa Nacional de Petróleo, en sólo cuatro años de vida, está produciendo unos 630 mil barriles anuales y sirviendo con éxito mercados exteriores; que la Corporación, en fin, con sus créditos, iniciativas creadoras y experimentales y su ayuda técnica, ha impulsado casi todas las actividades vitales del país. Lo que es necesario recalcar, para mejor conocimiento general de los hechos —como lo dejó claramente expuesto el Ministro de Hacienda—, es que los aportes fiscales a la Corporación de Fomento, en sus once años de existencia representan apenas la suma de 4.036 millones de pesos, es decir, menos de 400 millones por año. ¿Puede hablarse, entonces, de sacrificio exhaustivo de los recursos nacionales en favor de una entidad que, como la Corporación de Fomento, representa tan incalculable fuente de riquezas, valores de intercambio, desarrollo económico, bienestar y seguridad para el presente y el futuro nacionales? Y no se trata de aseveraciones gratuitas. Ellas se confirman en las cifras de producción industrial, las que, según las estadísticas, se elevan, de 8.171 millones en 1940, a 19.200 millones en 1951, calculando en pesos de estimación permanente, sobre la base de su valor en 1940.

Este panorama de realidades viene a demostrar la inconsistencia de ciertos cargos que se formulan a la política económica oficial, relacionados con las actividades de la Corporación de Fomento, a cuya sombra de prestigio, y con la garantía del Estado, el país ha podido obtener cuantiosos aportes del capital internacional. Como ejemplo puede citarse el caso de la Compañía de Acero del Pacífico, que, con 15 millones de dólares de capital —de los cuales 8 millones corresponden a particulares y 7 millones al Estado—, ha podido realizar inversiones de casi 90 millones de dólares, con los que se ha obtenido para Chile una industria siderúrgica de gran envergadura, capaz de suplir integramente las necesidades nacionales y de producir crecientes superávit para la exportación. En posesión de estos antecedentes, la ciudadanía puede trazarse un cuadro fiel de realidades y perspectivas tocantes al rol que desempeña la Corporación de Fomento de la Producción para la economía del país, su progreso industrial y el bienestar de todos sus habitantes.

PROBLEMAS DEL MATADERO

El Matadero de Santiago, está nuevamente a cargo de las autoridades municipales. Por diversas consideraciones, todas ellas coincidentes en las anomalías y en los defectos técnicos de su funcionamiento, dejó de estar bajo la tuición directa de la Municipalidad.

Ahora retorna a ésta, pero lo hace en condiciones que de ninguna manera significan un real progreso. Los problemas de antes son prácticamente los de ahora; las modificaciones que se introdujeron fueron de pequeña monta y no siempre inspiradas por un criterio técnico.

La capacidad de faena del Matadero no guarda relación con las necesidades de la capital a que abastece. Deberían beneficiarse 300 bovinos, pero actualmente se matan 900 reses, o sea, el triple de la capacidad normal de faena. Respecto de los ovinos, ésta alcanza a 3.000, pero esa cifra ha debido ser alzada a 5.000. Con los cerdos acontece lo mismo, pues las cifras correspondientes son de 500 y 1.000, o sea, se beneficia el doble de la capacidad del Matadero. Se comprende que en estas condiciones el trabajo se resiente desde los comienzos, o sea, desde el instante mismo en que se inicia el proceso mediante el examen sanitario de los animales.

Como si fuera poco, a la intensificación excesiva del número de matanzas se agrega la escasez del personal de médicos veterinarios. Así, según la Ley de Normas Sanitarias Mínimas, por cada 100 cerdos que se benefician, debería haber un médico veterinario, un ayudante y un triquinoscopista, pero hay dos, cuatro y dos, respectivamente. O sea, en lugar de 10 médicos veterinarios, hay dos; en vez de prestar su servicio también una decena de ayudantes, existen sólo cuatro, y dos triquinoscopistas en contraposición a los diez exigidos por la Ley. El examen sanitario de los cerdos, como el del resto de las reses, se hace en pésimas condiciones, como es obvio, lo cual no es garantía de seguridad para la población, sino un peligro por la amenaza constante de triquinosis que ello significa.

Por otra parte, legalmente, el Administrador del Matadero debería ser un médico veterinario, lo que tampoco se ha cumplido. Los precios de venta no se respetan, y el control realizado por los inspectores, desde el instante en que así sucede, se demuestra falto de eficacia. Las matanzas se realizan día por medio, con la posibilidad de contaminación de las carnes que ello involucra. Las vísceras de animales enfermos, si bien son decomisadas, en la práctica se expenden al público, puesto que la escasa vigilancia favorece el robo de ellas.

Si las faenas se hiciesen todos los días, la cantidad de animales que es menester examinar descendería a la mitad, lo que implica un trabajo más acucioso y eficiente. Si a esto se unen el aumento del personal técnico, la designación de un Administrador que tenga el título de médico veterinario, el estricto control de las personas que entran al recinto del Matadero, y otras medidas de este tipo, se podrían corregir muchas deficiencias y mejorar notablemente su funcionamiento.

La población tiene la esperanza de que el retorno del Matadero a la Municipalidad no sea un mero traspaso formal. Es de desear que se aproveche la oportunidad para introducir las modificaciones señaladas y las demás reformas que un criterio estrictamente técnico aconseja no postergar, para bien de la salud de un millón de habitantes. El cambio a la tuición municipal no puede ser un mero formalismo. De la diligencia del Alcalde todo el mundo espera que esto no sea una mera fecha, sino una especie de era de modificaciones substanciales en su organización, la que no puede postergarse por más tiempo.

ES NECESARIA MAS DECENCIA

Los últimos hechos acaecidos en relación con los movimientos de opinión y agitaciones con que se pretende alterar el orden público muestran una tendencia desorientadora, que en nada beneficia ni al país ni a las clases asalariadas. Nunca la inquietud, el rumor siniestro, la prédica revolucionaria han traído como secuencia el mejoramiento inmediato de la situación económica o social de los pueblos bien constituídos.

Y es precisamente lo que están haciendo quienes se dicen mentores y conductores del interés popular. Mientras claman contra la carestía de la vida y acusan a los gobernantes de lenidad y de espíritu dictatorial, están empujando mayores males económicos con sus reiteradas huelgas y paros, están interfiriendo el estudio y solución de los mismos problemas cuya atención reclaman con tanto ardor y hasta violencia, y usando de una libertad que el Gobierno no ha negado jamás —como lo prueba el desfile comunista del jueves—, nada más que para blasfemar, injuriar y promover la sedición.

El desaparecimiento de los dirigentes gremiales Edgardo Maass y Domiciano Soto ha servido desde anteayer para encadenar una serie de rumores siniestros que se contradicen con la acción desarrollada por las autoridades en el mismo asunto. Mientras ancianos políticos, con representación parlamentaria y grandes pretensiones gubernativas, se atreven a acusar a los gobernantes de haber participado en la desaparición de tales dirigentes, S. E. el Presidente de la República, los Ministros de Estado, la Corte de Apelaciones, los jueces del crimen, la policía civil y Carabineros realizan una agotadora labor para despejar semejante misterio, ofreciendo toda clase de garantías y protección y exigiendo a los funcionarios la mayor acuciosidad en la investigación de tales hechos.

Pero nada de esto parece servir a quienes quieren aprovechar hasta la última coyuntura para provocar el desorden y la anarquía. En los mismos momentos en que el Ministro del Interior ha ofrecido toda suerte de garantías para el desfile político que se realizará hoy en la mañana, prosigue la siniestra y sostenida campaña de rumores que acusan a los gobernantes de las más ridículas y absurdas actuaciones antigremiales, antioposicionistas y hasta policiales.

Por suerte para el país, contrasta con esta actitud poco decente la firme cooperación ofrecida por la totalidad de los partidos democráticos al Presidente de la República para apoyarlo en su obligación de defender el orden público y las instituciones republicanas y la posición leal de aquellos que constitucionalmente tienen por tarea mantener la paz interna y externa de la Nación. La ciudadanía democrática, los hombres de trabajo, los sectores sanos del país sabrán comprender el esfuerzo del Gobierno por mantener el orden y la tranquilidad y para distinguir dónde están la decencia y la dignidad y dónde el desprecio más absoluto por estos indispensables atributos de la democracia.

RAZON DE PESO

—¿No fuiste al foro para protestar contra la mala movilización?

—No pude. No pasó micro.

Máximo Severo

EX ALUMNAS DE ESCUELA N.o 20 ELIGEN DIRECTORIO

El Centro de ex Alumnas de la Escuela N.o 20 se reunirá mañana, a las 19 horas, para elegir el nuevo directorio de la institución. La sesión se realizará en el local de la Escuela Nueva de Matte esquina de Huasco. Se ruega asistir a todas las ex alumnas del establecimiento.

LA UNIDAD ES LO QUE IMPORTA

El Partido Radical se ha visto sometido a una ruda prueba, con ocasión de la lucha interna verificada para elegir a un hombre de sus filas como candidato a la Presidencia de la República. Estas contiendas, como otras destinadas a designar candidatos a parlamentarios o a fijar rumbos políticos en las Convenciones, se han caracterizado, dentro del radicalismo, por la agitación y el apasionamiento de que se ven rodeadas. Por lo mismo, no han faltado, a menudo, voces alarmantes y desconocedoras del profundo sentido democrático radical, que han creído abierto el camino para irreparables divisiones intestinas.

Lo cierto, sin embargo, es que, transcurrido el tiempo y aquietados los espíritus, el radicalismo ha seguido su ruta sin quebrantos, para bien de la República, y es así cómo ha podido ver vigorizada su estructura partidista hasta convertirse en la primera fuerza política de nuestra nacionalidad.

En esta condición es donde le corresponde ahora, fatalmente, sufrir los más fuertes embates internos y externos. Por lo mismo que es el partido más poderoso, no sólo por sus fuerzas electorales, sino por lo que representa y por el núcleo cultural que lo anima, está humanamente condenado a recibir los ataques de todos los adversarios que ha dejado atrás en su senda ascendente, y a resistir el entrechocar áspero de las diversas corrientes interiores que pugnan por adquirir definición mayoritaria en sus esferas directivas.

Es inútil todo cuanto se haga por restar al radicalismo el favor del grueso de la opinión pública. Y buena comprobación de nuestro aserto es el escrutinio final de la última elección parlamentaria. No obstante haberse lanzado como consigna aquello de "todos contra el Partido Radical", y el bombardeo incesante de una propaganda que no trepidó en llegar a la injuria y a la calumnia, el radicalismo obtuvo la más elevada cuota de bancas congresales. Ahora, de nuevo se viene proclamando que el país está cansado de la tutela radical, que no hay ambiente para que un hombre de este partido suceda al Excmo. señor González Videla, y que "Dios ha dejado de ser radical". Sin embargo, todos los círculos políticos han estado pendientes de los resultados de la lucha interna del radicalismo para elegir a su candidato a la Presidencia de la República, y se la ha mirado con mucho mayor interés que a la Convención de los partidos de la Derecha. ¿Por qué tanta preocupación si el candidato radical está de antemano derrotado? ¿Y por qué tanto alborozo, apenas disimulado, ante la posibilidad de que los ardores de la brega interna lleven a la parcelación del radicalismo?

———

Es innegable la importancia de la elección presidencial de 1952. Está en marcha la revolución industrial iniciada y llevada adelante por los gobiernos radicales, y ella debe ser completada a fin de rescatar al país de la inercia colonial en que lo dejaron hundido los regímenes derechistas. Cuanto se ha hecho —y es mucho— por cristalizar en realidades los derechos estampados en nuestras leyes sociales, tampoco puede recibir una marcha hacia atrás. Y esto habrá de suceder, ineluctablemente, si los círculos derechistas logran imponer a un representante de sus intereses. Conviene recordar y tener presente que hasta estas horas los obreros agrícolas no han estado en situación de asociarse en defensa de sus derechos, simplemente porque la noble iniciativa del Gobierno quedó destrozada en su transcurso parlamentario. Y como éste, son muchos los casos en que un cerrado egoísmo se ha atravesado en el camino de legítimas conquistas sociales.

No obstante, la elección de 1952 es sólo un accidente en la vida política del radicalismo. Podrá ganarla o perderla, sin que ello altere la esencia de su misión dentro de nuestra comunidad. A diferencia de esos infrapartidos que se organizan alrededor de un hombre para un período electoral, el radicalismo es el alero permanente de la clase media chilena, desprejuiciada y ansiosa de no poner límites a la evolución de todos los valores. Y no se crea que se trata de un partido que reniegue del pasado y se muestre indiferente ante las tradiciones ennoblecedoras. No. Lo que quiere es que el pasado no turbe el desenvolvimiento del presente ni amague los avances del porvenir.

———

El señor Marcial Mora Miranda, a quien no han favorecido los escrutinios de la elección interna radical, se apresuró a declarar que si el fallo definitivo del Tribunal Supremo del Partido no aceptaba sus reclamaciones, él respetaría su veredicto, porque estima que la unidad de las filas es lo esencial.

Tal declaración, probablemente, no ha sido bien recibida por algunos de sus partidarios, por aquellos que quieren ganar siempre y no saben perder. Pero el señor Mora ha hablado como radical auténtico y juicioso, al igual que lo habría hecho el señor Alfonso en su lugar. De la misma manera procedieron anteriormente los señores Juan Antonio Ríos y González Videla, cuando les hados no les fueron propicios en elecciones internas.

Por lo demás, ya se ha visto que no obtienen buena cosecha los que, irritados por fracasos personales, pretenden formar tienda aparte y llevarse con ellos a la mayor porción de las huestes radicales. Anda por allí —sin que nadie logre verlo ni identificarlo— un partido radical "doctrinario", con generales, pero sin soldados, que, no encontrando sitio en ninguna parte, ha ido a depositar su acervo "doctrinario" y sus ideales de "libertad" en las manos profanadas de un ex dictador.

No es propio del espíritu radical suponer que uno posee la verdad absoluta y que su punto de vista constituye lo único digno de ser proclamado como dogma. Justamente, la tolerancia para las ideas ajenas es uno de los atributos que han hecho grande al radicalismo y el que mayor énfasis mereciera de parte de sus fundadores. Tampoco es dable suponer que todas las autoridades del Partido, en sus diversas jerarquías, estén complotadas para falsear la voluntad de los asambleístas o para hacer del recuento de sufragios un vulgar escamoteo.

Pasarán —y muy pronto— las febricitantes agitaciones de la lucha interna radical. Y ésta no dejará sino el buen recuerdo de una contienda verdaderamente democrática, en la que ningún derecho dejó de ser ejercido y respetado. Y el hombre que surja como abanderado del Partido irá firmemente en hombros de todos los radicales a triunfar o a perder con limpieza, porque para el radicalismo lo supremo no es llegar a la Moneda de cualquiera manera, como un aventurero, sino mantener su poderío espiritual y seguir sirviendo su programa de evolución y de progreso, desde la oposición o el Poder.

OBSTRUCCIONES SOVIETICAS A LA PAZ CON EL JAPON

Representantes de muchas naciones se reunirán el 4 de septiembre en San Francisco, para dar forma a un Tratado de paz con el Japón. De los millones de personas que en todo el mundo observarán el progreso de estas deliberaciones, ¿cuántas se habrán dado cuenta de que, a no ser por las tentativas rusas de impedir que participen en el Tratado, los países que soportaron el peso de la guerra, la paz con el Japón se habría conseguido hace cuatro años? El 11 de julio de 1947, los Estados Unidos enviaron una nota a las otras diez potencias representadas en la Comisión del Extremo Oriente, proponiéndoles una conferencia de once potencias (con Australia, Canadá, China, Francia, Holanda, India, Filipinas, Nueva Zelandia, Gran Bretaña, Estados Unidos y Rusia). Todas estuvieron de acuerdo en ello, con excepción de Rusia. La Unión Soviética insistía en que el Consejo de Ministros de Relaciones de Gran Bretaña, Estados Unidos, China y Rusia se encargaran de estudiar este asunto. El Gobierno chino del Kuomintang, al aceptar la idea de la reunión de once potencias, quería que la votación se hiciera sobre la base de la aprobación de las cuatro potencias, y no solamente sobre una mayoría de los dos tercios, como lo sugería el Gobierno de los Estados Unidos.

La posición soviética era inaceptable. Rusia estuvo en guerra con el Japón, exactamente durante seis días antes que el Presidente Truman aceptara la rendición del Japón, y ni siquiera le declaró la guerra, hasta que el lanzamiento de la primera bomba atómica estableció que las fuerzas armadas del Japón en toda el Asia habían sido derrotadas y aisladas de su patria, que la flota japonesa estaba aniquilada y que las islas japonesas estaban abiertas a los ataques aéreos de los aliados. Habría sido una burla de la justicia el que una potencia que no aportó casi absolutamente nada a la derrota del Japón, excluyera de la consideración de un Tratado de paz a aquellas naciones que gastaron sus recursos y su sangre durante años, en la lucha con el Japón.

La actitud de Gran Bretaña fué explícita en la nota que envió al Gobierno soviético en diciembre de 1947. Decía que todas aquellas naciones directamente interesadas en un arreglo con el Japón, no solamente por haber contribuído a la derrota de este país, sino también por el grado de su sufrimento a causa de la agresión japonesa, tenían el derecho de estar representadas como partes principales en todo avenimiento.

Los esfuerzos para estructurar un plan para el Tratado no fueron del todo detenidos por la obstrucción soviética. En agosto y septiembre de 1947, los representantes de los países de la Comunidad Británica y de Birmania discutieron el asunto en Canberra. Las negociaciones entre las naciones continuaron de modo informal sin encontrar modo de salir del estagnamiento, y en enero de 1950 los Ministros de Relaciones de la Comunidad Británica lo consideraron también en Colombo. En mayo de aquel mismo año se reunieron en Londres los representantes de esos países para analizar detenidamente las condiciones que se incorporarían en el Tratado. En septiembre de 1950, el Presidente Truman declaró en conferencia de prensa, que había autorizado al Departamento de Estado para que iniciara conversaciones extraoficiales sobre el Tratado. Primeramente, se consultó a los miembros de la Comisión del Extremo Oriente, que, por aquella fecha, incluía a representantes de Pakistán y Birmania, aparte de los otros once miembros ya indicados.

Desde aquella fecha, las negociaciones han sido casi continuas, y cuando el proyecto de Tratado, estructurado conjuntamente por Gran Bretaña y los Estados Unidos, sobre la base de sus conversaciones con las otras naciones, fué dado a conocer el 14 de junio de este año, se estipuló explícitamente que el Gobierno soviético había sido consultado en las primeras etapas de las negociaciones. En efecto, tanto Rusia como China habían sido informadas y en cualquier instante podían tomar parte en la redacción de las condiciones propuestas.

Gran Bretaña y otros países tenían toda la razón, de acuerdo con el sentido común y la justicia, para desear que se pusiera fin al retardo de cuatro años impuesto por las tácticas soviéticas. Aunque fueron invitadas, Rusia y China se negaron a tomar parte en la ocupación del Japón. Y otras potencias, debido a sus compromisos en otras partes del mundo, no hicieron otra cosa que proporcionar fuerzas simbólicas para ello. De este modo, todo el peso de la ocupación y del apoyo a la destrozada economía del Japón recayó sobre los Estados Unidos.

Bajo las directivas de la Comisión del Extremo Oriente, en la cual están representadas China y Rusia, las autoridades de ocupación norteamericanas han completado, hace mucho tiempo, la desmovilización de todas las fuerzas armadas japonesas, y todas las fábricas de armamentos fueron convertidas a fines civiles. En suma, las autoridades de ocupación tenían toda la justificación para considerar que han cumplido plenamente, las condiciones estipuladas en la declaración de Potsdam y para estimar injusto para el pueblo japonés y para el de los Estados Unidos, que el costoso procedimiento de la ocupación continuara solamente porque Rusia deseaba dictar sus propias condiciones para la paz. Es de esperar que la aceptación soviética a la invitación de concertar y firmar el Tratado de paz en San Francisco indique que el Gobierno soviético está ahora dispuesto a cooperar para poner fin al retardo de cuatro años, en la firma de un Tratado de paz con el Japón. A. M.

La figura del día

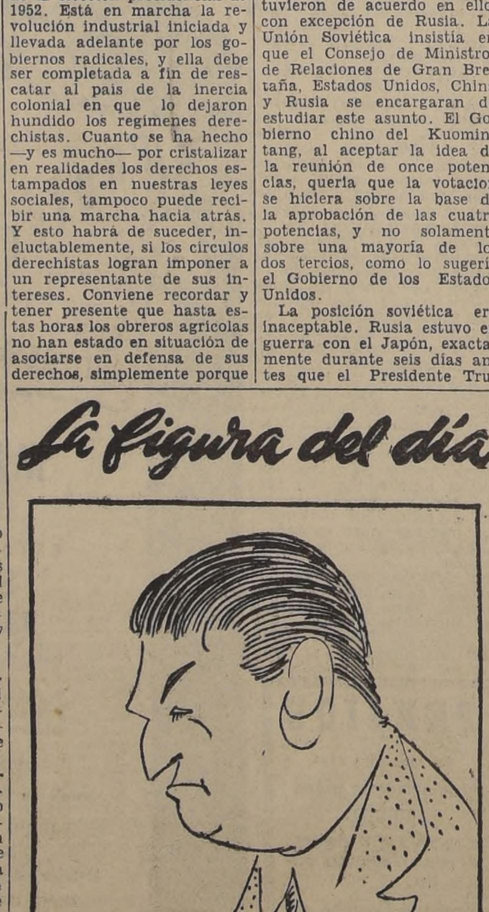

Presidente del Ecuador, señor Galo Plaza, quien ha declarado que su país se halla dispuesto a participar con tropas en los planes de la NU, para crear una fuerza internacional.

NOTAS DEL DIA

LAS FUERZAS OCULTAS

Somos bien poca cosa, y bien poco sabemos de las cosas que nos rodean. A pesar del progreso científico y de los modernos inventos que parecen marchar con más celeridad que nuestras pobres ansiedades, hay algo que se nos escapa, que no vemos, pero que influye, de modo oculto, en nuestras vidas. Existe una realidad impalpable que nos asusta, como a los niños asustan el relámpago y el trueno. Nos desazona el misterio de lo invisible, y vamos como a tientas buscando una defensa contra lo incognoscible.

Veamos lo que ocurrió el jueves recién pasado. Fué un día trágico en toda la redondez de la tierra. Se contaron 117 muertos en accidentes de toda naturaleza: 50 por el derrumbe de una represa en México; 12 en Francia en el choque de dos expresos de lujo; 48 en Estados Unidos al estrellarse un inmenso avión contra una colina; 7 en Italia carbonizados por los rayos.

¿Por qué zona de ondas trágicas pasaba ese día el planeta? ¿Qué astro se interpondría en la ruta eterna del planeta en que nos empeñamos en vivir, y hasta en seguir viviendo? ¿Qué fuerzas magnéticas desconocidas nos envuelven, sin que sepamos de dónde vienen ni a dónde van? ¿Amaneció ese día el padre Indra de malas, y lanzó sus llamas con más furia que otras veces sobre la tierra dura?

Algo hay, sin duda, que influye en la existencia terrena y que es causa de que en días, y aun en horas determinadas, se nos torne la existencia dramática y nos ponga lo desconocido al borde de la desesperación, cuando no de la muerte. Así ha de ser, puesto que ese mismo día decían, desde Londres, que una tempestad magnética mundial había perturbado todas las comunicaciones radiales, y aun a las llamadas telefónicas transatlánticas, según anunció el servicio postal británico. Las comunicaciones radiales quedaron casi completamente "tapadas" en algunos instantes.

¿Qué analogía puede existir entre este fenómeno magnético y las múltiples catástrofes ocurridas ese mismo día, y acaso a las mismas horas, en diversas y distantes latitudes de nuestro pequeño mundo? No olvidemos que estas fuerzas ocultas las solemos sentir en nosotros mismos en múltiples circunstancias. Nuestros nervios, pilas electromagnéticas de portentosa receptibilidad, sienten a veces este choque invisible que los altera y los retuerce, a veces hasta el dolor físico. No sabemos por qué amanecemos un día malhumorados, o con miedo, o con ansiedad intraducible. Sentimos que una corriente galvánica nos penetra, nos compenetra, hasta alterar nuestra diaria y común idiosincrasia. Y nos tornamos rabiosos, o nos sentimos tristes, o nos ponemos a llorar debajo de un árbol en un paseo solitario, con ansias de que el mundo y cuanto en él vive se derrumbe y se acabe para siempre.

Bien poco sabemos de estas cosas. Acaso sea mejor que así sea.— **B.**

CARTAS AL DIRECTOR

("Quisiera tener un diario escrito por el público".- Ibsen).

Chelita defiende a la señora Raquel

Señor Director: Como siempre, encontramos en usted la acogida que nuestros espíritus necesitan. Con profundo sentimiento he visto que personas que creen tener una gran cultura, son atrabiliarias e injustas con personas de trabajo, que ganan su sustento mediante el esfuerzo de cada amanecer y de cada día, sin especular con los artículos de primera necesidad.

Me refiero, señor Director, a los ataques arteros y cobardes de que ha sido víctima, por gente anónima, la señora Raquel, de Franklin 1372. Esta señora tiene un negocio en el cual gana honradamente el sustento de ella y de sus hijos. Un señor, por un motivo sin importancia, un atado de verdura que no le gustó, la ha insultado por el diario, e incluso le ha enviado a su casa sobres conteniendo inmundicias. Esto último, señor Director, revela el estado primario y cavernario de su autor.

Yo he tomado la defensa de la señora Raquel, porque la sé una persona buena y honrada, que sufre con santa paciencia las injusticias y maldades de esta vida terrenal. Termino, rogando al señor Director, que no acepte en su simpática sección "Cartas al Director" ataques de seres inconscientes, que atacan en forma cobarde y artera, escondidos detrás de un número que no les corresponde.— **Chelita Gandarillas.** Santiago.

Servicio "expreso" del Telégrafo es "tortuga"

Señor Director: Tuve urgencia de remitir giro telegráfico a Llo-Lleo, el día 20, por $ 150. Me aseguraron que el dinero sería entregado ese mismo día, y me cobraron $ 13. El día 21 tuve que enviar otro giro por la misma cantidad, y me cobraron $ 6. Pues bien, señor Director: el giro del lunes lo pagaron el martes, sin que llegara aviso a domicilio. El giro del martes no lo pagaron ni el miércoles, y mi esposa tuvo que regresar el jueves a Santiago. Reclamé al correo para que se me devolviese el giro, y tuve que pagar $ 4 por la devolución. Y para esto tuve que esperar hasta el día sábado en la tarde.

Tengo en mi poder los recibos correspondientes, con las fechas y horas en que consta lo que asevero. Es, pues, un mal servicio que, con el "pomposo" título de expreso, anda como tortuga. No es tan distante Llo-Lleo para que exista disculpa alguna. Dejo, pues, estampada mi protesta ante el Director General de Correos, y dispuesto a presentar los comprobantes del caso.— **Francisco Barros**, carnet 48656 Santiago, Ministerio de Defensa Nacional.

Agradece a la Asistencia Pública

Señor Director: Hago público mi reconocimiento al médico jefe de la Casa Central de la Asistencia Pública de Santiago, doctor Manuel Tello C.

El 5 de enero de 1930 tuve un accidente automovilístico, del que resulté con una gravísima fractura a la base del cráneo. El doctor Tello practicó una difícil operación, y cuando a mí se me dió por muerto y sin esperanzas de salvarme, la competencia del mencionado cirujano me devolvió la vida, pues pocos días después de la indicada intervención del doctor Tello fuí sometido a una nueva operación, a cargo del doctor jefe, señor Prado y Reyes, y otros cirujanos, todos los cuales demostraron la alta solvencia de los cirujanos chilenos.

La nueva operación fué feliz, y contra todos los pesimistas pronósticos, he sobrevivido más de 21 años en perfectas condiciones. Me he desempeñado con toda normalidad en mi trabajo de profesor primario, hasta obtener mi jubilación.

Sigo viviendo feliz gracias a estos médicos, a quienes presento agradecido, ante la opinión pública, lo único que puedo presentarles: mi gratitud eterna, ya que a mí se me llama el resucitado. Gracias, señor Director.— **José Miguel Alvarez Sotomayor**, profesor primario jubilado.

Don Guillermo se ríe de don Giordano y de la prensa

Señor Director: Para resguardar los intereses de futuras víctimas, es que apelo a su benevolencia, para denunciar públicamente al señor Guillermo Valenzuela, técnico en radios, que se autodenomina representante de la "RCA Victor".

Este señor, que tiene su negocio en Avenida Independencia N.o 1066, me tuvo en su poder una radio "Victor" por espacio de varios meses; me cobró $ 3.275 (tres mil doscientos setenta y cinco pesos) por el arreglo, que pagué al contado, y al llevarla a mi casa funcionaba mal. Incluso le faltaba un tubo, que nunca le puso.

Esta persona inescrupulosa me hizo ir varias veces a su establecimiento, y no pude conseguir que cumpliera con su obligación de técnico, como era su deber. Y cuando le reproché su conducta, me ofreció de bofetadas.

Le dije, señor Director, que lo denunciaría por los diarios, y me contestó a gritos: "Anda y publica lo que quieras, que yo me río de la prensa".

Mientras tuvo mi radio en su poder, me facilitó una pequeña, con recibo, que devolví oportunamente. Pero él no me entregó el recibo, alegando que se le había extraviado, tal vez para hacerme víctima de un chantaje. Pero como tengo la conciencia limpia, no me intimido por esa acción.

Señor Director, vivo de mi trabajo, y este hombre se ha llevado mis sacrificios, mis ahorros. Usted sabe cuánto cuesta a la gente honrada darse una pequeña comodidad. Por eso es que recurro al diario. No quiero que siga abusando. Estos individuos que hacen escarnio de la justicia deben tener su merecido.— **Giordano** Zapata, carnet de identidad número 1409433; domicilio, calle Carmen 2501, Santiago.

Homenaje a O'Higgins rinden hoy instituciones mutuales de Santiago

ROMERIA FRENTE A SU MONUMENTO

Las instituciones mutualistas de la nación rendirán en la mañana de hoy un gran homenaje al Padre de la Patria, general Bernardo O'Higgins, dentro del programa con que se está conmemorando el 173.o aniversario de su natalicio. Este homenaje consiste en una romería patriótica frente al monumento al prócer que se alza en la Alameda, que lleva su glorioso nombre. Concurrirán numerosísimas sociedades mutualistas, acompañadas de sus estandartes, insignias y dirigentes, como asimismo las escuelas primarias y vocacionales sostenidas por estas instituciones.

Una concentración preliminar se hará en Plaza Almagro, desde las 9 horas, marchando hacia las 11 horas por la Avenida Presidente Bulnes hasta el monumento. La superioridad del Ejército designó una banda militar para que acompañe a la columna en su trayecto y en los actos frente a la estatua.

Esperarán a la columna, en la Alameda, una delegación de la Defensa Civil de Chile. Se ha anunciado que el vicepresidente de la Federación Mutualista de Santiago, don Leopoldo Palma Sepúlveda y don José Flores, director de la misma organización, hablarán en este acto, recordando la vida del prócer y destacando el significado que para los mutualistas tiene este acto.

También a las 10 de la mañana de hoy, la Liga Nacional Pro Patria efectuará una ceremonia en el monumento a los Héroes de Maipú, en Maipú y que consiste en la colocación de una placa recordatoria.

COLECTA NACIONAL

El martes se realizará en todo el país una colecta nacional en favor de la construcción del Santuario de la Patria en Maipú. Todos los sectores de la ciudadanía se han ofrecido para colaborar al mejor éxito de esta iniciativa, que se está realizando año a año y que tiende justamente a realzar a los más grandes forjadores de la patria, guardando sus cenizas en un santuario construído por las erogaciones de la nación agradecida.

PERIODISMO ESCOLAR EN USA.— La enorme difusión que en Estados Unidos ha alcanzado el periodismo escolar, estudiará becada por la Universidad de Chile, la señora Gabriela Aliaga Ybar, quien mañana parte a esa República en "El Interamericano". Escuelas primarias, High school, Colleges y Universidades, tienen allá un periódico o revista que informa y analiza problemas de toda índole. Existen también Escuelas de Periodismo con carácter universitario, todo lo cual contribuye al auge extraordinario de la prensa y la publicidad norteamericanas. Las señora Aliaga Ibar estudiará, además la preparación de textos para la enseñanza del inglés. Su viaje es auspiciado también por el Departamento de Estado. Permanecerá un tiempo en Washington y luego visitará diversas otras ciudades. Lleva la representación de algunas revistas y diarios chilenos, a los cuales enviará notas y crónicas de su viaje.

PREDICACIONES DE HOY EN LAS IGLESIAS METODISTAS

El calendario de actividades de la Iglesia Evangélica Metodista señala para el día de hoy, el Día de la Araucanía, celebración que tiende a estimular el interés de los evangélicos en las escuelas rurales establecidas en la región de Nueva Imperial y otros puntos del sur. Los oficios se conformarán al siguiente programa.

—Primera Iglesia Metodista, Avenida Portales 2610.— Estudio de las Sagradas Escrituras, a las 10 horas; a las 11.15, sermón por el pastor Pedro Zottele; a las 19, servicio de alabanzas, oración y sermón.

—Sargento Aldea 1045.— Estudio bíblico, 10 horas; sermón, a las 11, con música sagrada, y a las 19, evangelización, a cargo del pastor Santiago Major.

—Muñoz Gamero 671.— A las 10 horas, estudio bíblico; a las 20, sermón predicado por el obispo metodista, doctor Enrique C. Balloch.

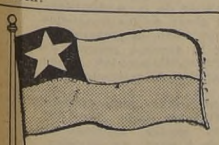

TENEMOS TERMINADOS MASTILES PARA BANDERA

TORNERIA EL CONDOR

CONDOR 1380

JULIO TIXIER

Comité de la Vivienda de la Unión de Profesores

El Comité de la Vivienda de la "Unión de Profesores", cita a reunión general a los grupos de Ochagavía y Macul, para hoy domingo, a las 10 horas, en Monjitas 625.

Se recomienda la asistencia de todos los seleccionados por la Caja de EE. PP. y PP. aun cuando no pertenezcan al gremio.

LA VOZ DE LA ESPERANZA

A cargo del señor David Gallardo, se radiará hoy, de 14.30 a 15 horas, la palabra evangélica para la hora que pasa, por intermedio de la radio estación C. B. 134, Radio "Cervantes".

Avelino Aguilera asumió directiva de la JUNECH

El dirigente de los empleados ferroviarios, señor Avelino Aguilera, asumió anoche la presidencia de la Junta Nacional de Empleados de Chile, por resolución del consejo directivo de esta organización.

ADIESTRAMIENTO PARA LOS PERROS DE RAZA

En el local del Instituto de Humanidades, ubicado en Alameda 390, se realizará hoy, a las 10.30 horas, el segundo curso de adiestramiento para perros de raza, que organiza el Kennel Club de Chile, y cuya inscripción se realiza en ese mismo local, siendo absolutamente gratuita.

¡Para toda la familia!

De nuevo en Chile

La Casa »Bayer« se complace en anunciar que otra vez está en las farmacias chilenas su acreditado producto TONICO BAYER

Gracias a su fórmula moderna y completa, vigoriza y fortalece el organismo, tonifica los nervios, aumenta la vitalidad y estimula el apetito

CONTIENE: Vitaminas, Extracto de Hígado, Calcio, Fósforo, Sales Minerales, etc.

Fortifica el organismo

TÓNICO BAYER

Estimula el apetito

BAYER

EL TÓNICO PODEROSO DE SABOR DELICIOSO

EN GRAVE PELIGRO SE ENCUENTRA PTO. AYSEN

AYSEN, 25.— Una importante asamblea celebraron ayer los representantes de las diversas actividades locales, la que fué presidida por el Intendente de la provincia, con el objeto de adoptar urgentes medidas ante el peligro de una catástrofe que se cierne sobre esta ciudad, especialmente en el Hospital Regional, ante la crecida del río Aysen, que continúa destruyendo diversos sectores de la población.

Existe malestar en la población por el abandono en que las autoridades han dejado a esta región.

En dicha asamblea se acordó que sean los habitantes los que tomen en sus manos la salvación de la ciudad, de continuar este estado de cosas.— (ALFONSO OSORIO, Corresponsol).

CELEBRO ANIVERSARIO EL SINDICATO MADEMSA

SAN MIGUEL, 25. — Con un amplio programa de festejos, celebró hoy su 22.o aniversario el Sindicato Mademsa en su local social de la calle Chiloé en esta comuna. El programa consistió en competencias deportivas, gran acto de variedades y baile familiar en su salón de actos.

A mediodía fué servido un cóctel al cual fueron invitadas las autoridades comunales y destacados vecinos. Durante este acto, el presidente del Sindicato Mademsa, señor Carlos Palma A., hizo uso de la palabra para saludar, a nombr de la entidad por él dirigida, a los asistentes, y dió lectura a la memoria anual, que detalla la labor desarrollada por el sindicato, mereciendo generales aplausos de la concurrencia.

La Municipalidad de San Miguel, estaba representada por su Alcalde, don Carlos Valdovinos, y los regidores, señores René Aravena y Luis Reinoso. A solicitud de los asistentes habló don Carlos Valdovinos, quien felicitó a la directiva del sindicato por el auge alcanzado por la institución en sus veintidos años de vida, el entusiasmo puesto en todos sus actos y la cooperación de sus asociados. Dijo que tanto el edificio social como la cooperativa y la policlínica son un justo orgullo, no tan solo para el sindicato sino que para la comuna entera. Prometió gestionar la pavimentación de la calle Chiloé y San Nicolás hasta Santa Rosa, a efectos de dotar de locomoción interna a este sector de la comuna.

Don Carlos Orrego Palacios, en varios períodos presidente del sindicato, en un vibrante discurso exaltó a sus compañeros a continuar los trabajos en bien de la entidad, cuyos servicios sociales están a disposición de toda la comuna de San Miguel. Siguieron en el uso de la palabra el regidor, señor René Aravena y el señor Pedro Gutiérrez, felicitando al sindicato en su 22.o aniversario. —(DEBEZZI, corresponsal).

VISITADORA SOCIAL DE CHILLAN INVITADA POR EL GOBIERNO DE EE. UU.

CHILLAN, 25. — Invitada por el gobierno de los Estados Unidos, se dirigirá mañana domingo a ese país en "El Interamericano" la señora Berta Orozco de Escobar, Visitadora Social jefe de los Servicios de Beneficencia de esta ciudad.

La señora Orozco de Escobar permanecerá durante tres meses en Norteamérica, donde visitará los principales servicios de asistencia social en una interesante jira de estudios.— (Corresponsal).

Reasumió su cargo el Inspector Municipal de Ñuñoa, señor Peña

ÑUÑOA, 25.— Ha reasumido su cargo el inspector del Departamento de Aseo y Jardines de la Municipalidad de esta comuna, señor Fermín Peña Sandoval.

Se adoptó esta determinación después de conocerse la resolución de la justicia ordinaria que lo puso en libertad incondicional, por no haber méritos para proceder en su contra.— (Corresponsal).

ABANDERADA DE LOS ANDES.— Martha Stockmeyer, candidata a Reina del Deporte, que dará el puntapié inicial del partido que jugará el seleccionado local con el de Quillota

Fútbol entre Los Andes y seleccionado de Quillota

LOS ANDES, 25. — Mañana (hoy) se llevará a efecto en la cancha del Club de Deportes Transandino de esta ciudad, el primer encuentro oficial del Campeonato Oficial de Fútbol Amateur, entre el seleccionado de Quillota y Los Andes.

En los diferentes encuentros que ha sostenido la selección de Los Andes durante los últimos dos meses, no ha sido derrotado por que se espera que en esta ocasión tenga una buena actuación.

A este match han sido invitadas las diferentes autoridades civiles y militares. El puntapié inicial será dado por la candidata a Reina del Deporte de esta ciudad, señorita Martha Stockmeyer, quien cuenta con generales simpatías, no sólo en esta ciudad, sino que también en toda la zona. — (GONZALEZ HUERTA, corresponsal).

HELADERAS
CREDITOS SIN PIE
METALUX
MONJITAS 843-ENTRE PISO

Congreso Agrícola se realizará en Temuco

INTENDENTE DE PUNTA ARENAS DIO LIBERTAD DE ACCION A CHOFERES

PUNTA ARENAS, 25.—El Intendente de la provincia ha declarado que no permitirá que los dueños de camiones que se encuentren en huelga impidan trabajar a quienes lo deseen, poniendo, para ello, en acción todos los medios que estén a su alcance para impedir cualquier intento de interferir o coartar esta libertad.

Por su parte, los camioneros exponen que han acordado paralizar sus actividades por encontrarse desfinanciados con las alzas experimentadas por los neumáticos, repuestos, patentes municipales, bencina, etc. Agregan que en ningún caso han pretendido faltar a las disposiciones legales vigentes y menos coartar la libertad de trabajo.— KRAMARENKO, corresponsal.

LA ESCUADRA RINDIO UN HOMENAJE A PRAT

COQUIMBO, 25. — Hoy, a las 11 horas, la Escuadra rindió un homenaje a Arturo Prat colocando una placa grabada con la inmortal arenga de nuestro primer marino, en el monumento ubicado en la plaza que lleva su nombre. Se dió comienzo a la ceremonia con el izamiento del pabellón nacional. A continuación habló el Ayudante Jefe de la Escuadra, Capitán Juan Moraga quien destacó las cualidades que realzaban la figura de Prat. En seguida, el Contraalmirante, don Danilo Bassi, en una alocución patriótica, descubrió la placa en medio de los aplausos de la concurrencia. Agradeció este gesto, en nombre de la ciudad, el Alcalde de la Comuna. Finalmente se efectuó un desfile con la participación de la marinería de los buques surtos en la bahía, escuelas públicas, boys scouts, encabezadas por las bandas del Latorre y Araucano. — IGLESIAS, corresponsal.

EL DIRECTORIO DEL SINDICATO MADEMSA, aparece rodeado de los asistentes al cóctel de hoy, en celebración del 22.o aniversario. Concurrieron especialmente invitados el Alcalde de la comuna de San Miguel, don Carlos Valdovinos; los regidores señores René Aravena y Luis Reinoso, y diversas otras autoridades comunales.— (Fotografía enviada por nuestro Corresponsal en San Miguel, señor Debezzi).

EJERCICIO DE COMBATE NOCTURNO EFECTUO ESCUADRA EN COQUIMBO

COQUIMBO, 25. — El ejercicio nocturno de tiro de combate se realizó anoche en las cercanías de Tongoy, en el cual tomaron parte los buques de la Armada Nacional. Presenciaron estos ejercicios, a bordo del "Latorre", el Intendente de la Provincia, el Gobernador del Departamento de Coquimbo; el Alcalde de esta comuna; altos jefes de la Escuadra, e invitados especiales.

El Jefe de la Escuadra, Contraalmirante don Danilo Bassi, dió la orden de dar comienzo a los ejercicios a las veintiuna horas, con el obscurecimiento total de la zona. El primer disparo se hizo a un blanco iluminado con cohetes y luces de bengalas, el cual estaba ubicado a una distancia de siete mil metros, usándose cañones de seis pulgadas. Los otros blancos estuvieron colocados a distancias de tres mil metros comprobándose en todos los disparos una puntería perfecta. Otro de los disparos se hizo a un blanco colocado en la costa, desde un buque ubicado a quince millas de ésta con satisfactorios resultados. La práctica de tiro terminó cerca de la medianoche, regresando la Escuadra a este puerto. — IGLESIAS, corresponsal.

PESCADORES PERDIERON REDES DURANTE FAENAS

CONSTITUCION, 25. — Hace algunos días, tres botes pesqueros se hicieron a la mar para desarrollar sus faenas, alcanzando hasta el faro de Punta Carranza en busca de congrio y corvina, dejando sus redes un poco al sur de la boca del río, en vista del fracaso, para volver a buscarlas al día siguiente.

Desgraciadamente, la barra no les permitió hasta tres días después ir en su busca, no encontrando ninguna cuando llegaron al lugar. Perdieron 50 redes cuyo monto se estima en 40 mil pesos.

Con razón, el gremio de pescadores reclama la construcción de un muelle pesquero o la habilitación de una caleta para facilitar el desempeño de su arriesgada profesión. — (CARRASCO, corresponsal).

NOTICIAS DE PUNTA ARENAS

PUNTA ARENAS, 25. — Los carniceros de esta ciudad harán una presentación al Ministro de Economía relacionada con el precio de la carne fresca. Los representantes del gremio de carniceros expusieron al Comisario Departamental que si no se mejoran los precios en la venta de la carne, la población se verá privada de este alimento.

EN LA PROXIMA SEMANA arribará a este puerto el vapor "Magallanes", trayendo una partida de papa argentina. La Inspección de Sanidad Vegetal ha advertido a los agricultores de la zona que este tubérculo no debe ser usado como semilla, pues ofrece peligro su cultivo.

EN LA MADRUGADA DE HOY zarpó con rumbo a Montevideo el vapor "Ancap IV" con un cargamento de veinte mil toneladas de petróleo crudo de Magallanes. — KRAMARENKO, corresponsal.

Planes para el aumento de la producción serán temas de deliberaciones

TEMUCO, 25.— El Cuarto Congreso Agrícola, Ganadero, Forestal y Pesquero del Sur del país se efectuará en esta ciudad entre el 6 y el 9 de septiembre próximo. La sede en Temuco del Consorcio de Sociedades Agrícolas del Sur se ha encargado de los preparativos para el mejor éxito del Congreso.

La convocatoria para este Congreso la efectuó el Consorcio el 25 de julio último en comunicación dirigida a los agricultores, ganaderos, productores de leche, madereros y pescadores de la zona de Ñuble al sur, así como a los productores de estas cuatro ramas de actividades, residentes en la misma jurisdicción.

Se persigue con este torneo estructurar un cuadro de los problemas y posibilidades de producción de alimentos y materiales de construcción, para cubrir las necesidades que en estos campos tiene el país. Alternarán en sus deliberaciones tres clases de congresales: representantes de las doce sociedades agrícolas que forman el CAS; los congresales libres o particulares, y finalmente las personas invitadas por sus funciones oficiales o conocimientos técnicos y prácticos de las materias en discusión.

El secretario ejecutivo del Consorcio Agrícola del Sur, señor Oscar Arellano, que tiene a su cargo las tareas de organización, expresó que son numerosas las personas que se han inscrito en el Registro de Congresales, así como el anuncio de los estudios y mociones que se presentarán, muchos de los cuales está recibiendo por anticipado la oficina del Consorcio.

TECNICOS DEL ESTADO

El llamado ha tenido singular resonancia en las esferas técnicas oficiales. Además del Ministro de Agricultura, don Fernando Moller, se han inscrito como congresales todos los jefes de los distintos Departamentos de este Ministerio; como también, los jefes de Departamento del Instituto de Economía Agrícola, y el director del Departamento Agrícola de la Corporación de Fomento de la Producción, al igual que varios representantes de las Cajas que tienen relación con la agricultura.

PRODUCTORES DE LAS CUATRO RAMAS

El señor Arellano explicó que la representación oficial al Congreso era conveniente, porque no significaría en ningún caso supeditar las opiniones a los círculos gubernamentales, lo que había estimado y comprendido el Ministro de Agricultura. Dijo que la razón era muy simple porque frente a los altos funcionarios técnicos del Estado pesarían las resoluciones de los elementos representativos de las actividades particulares, o sea, los productores de las cuatro ramas productoras convocadas. Se prevén arduos debates, por ejemplo sobre operancia del Ministerio de Agricultura.

Vendrán al Congreso delegaciones de la Federación de Cooperativas Agrícolas Lecheras Sur de Chile, que comprende productores y dueños de lecherías de Los Angeles, Concepción, Temuco, La Unión y Osorno.

PERITOS EXTRANJEROS

Como congresales o como observadores asistirán los expertos de las Misiones Internacionales y de los Estados Unidos que se encuentran en el país estudiando problemas cooperativos o de asistencia agrícola, ganadera, forestal y pesquera.

PREPARATIVOS

Realizando algunas diligencias concomitantes se halla en la capital el presidente del CAS, señor Tomás Lengdon.

Los hoteles locales han recibido ya las notificaciones de reserva de alojamiento para los miembros del torneo y el Club Social ha puesto su sede a disposición de cuatro de las cinco comisiones que contempla el reglamento del certamen. También ha hecho saber que declarará socios transeúntes a todos los visitantes que exhiban las insignias del Congreso.

La oportunidad de las próximas reuniones es reconocida ampliamente por todos los círculos del país, tanto por los problemas que presenta nuestra economía como por el hecho de que los productores van a dar su opinión sobre asuntos que estudian ardudamente las misiones de técnicos y asesores de la FAO del Banco Internacional y del Instituto de Asuntos Interamericanos. — (BELMAR, corresponsal).

Seleccionados de Maipú y Buin se enfrentarán

MAIPU, 25.— El estadio de esta comuna será escenario hoy de uno de los más importantes partidos por el Campeonato Nacional de Fútbol Amateur, correspondiente a la V Zona.

La tarde deportiva la iniciarán a las 14 horas, el Deportivo Maipú Hnos. con el Deportivo Luis Matte, en un preliminar que seguramente ha de resultar interesante y a las 16 horas empezará el partido de fondo, entre el Seleccionado de Maipú con la Selección del vecino pueblo de Buin, por dicho Campeonato.

Cabe recordar la magnífica actuación que le cupo a la Selección de Maipú en el Campeonato del año pasado, en el cual llegó a disputar la final en el Estadio La Portada de La Serena, donde fué vencido por estrecho score. Ahora, seguramente han de ocupar nuevamente un honroso lugar, dado el entusiasmo con que se han entrenado y al desvelo de los dirigentes porque el equipo cumpla una buena performance.

Salvo cambios de última hora, la Selección local se presentará al cancha con los siguientes jugadores: Morales; Vásquez y Rodríguez; Paredes, Correa y Bascuñán; Valdivia, Samuel Lorca, Millán, Pérez y Arturo Lorca.

Demás está destacar el enorme entusiasmo que existe entre los deportistas de esta comuna por este encuentro, y seguramente el estadio se hará estrecho con los aficionados que irán a alentar al equipo de casa para que obtenga el primer triunfo de este importante torneo futbolístico nacional.

Dirigirá este interesante partido del que se tomará una película, el árbitro oficial señor Juan Valenzuela y actuará como director de turno el señor Lister Rossel.

OCTAVO SECTOR ESCOLAR.— Se reunió el profesorado de este sector escolar, en la Escuela N.o 171 de Los Cerrillos, para seguir tratando el problema económico, acordándose, entre otros puntos lo siguiente: Pedir al Supremo Gobierno el pronto envío al Congreso del proyecto que mejora sus exiguas rentas.

Se acordó, asimismo, elegir nuevo presidente de este sector escolar, el que actualmente está dirigido por el siguiente directorio: presidente, señor Juan B. Monsalve S.; vicepresidente, señorita Ester Lecourt; secretario, señor Ramón López, y tesorero el señor Juan Flores.

Este sector es integrado por el profesorado de Maipú, Talagante, Peñaflor, Marruecos, Malloco e Isla de Maipo. — ISMAEL PALMA, Corresponsal.

BLANCO 1161 VALPARAISO TELEFONO 4427

Movimiento de vapores

— LLEGAN —

—Hoy domingo:
JUNIN, de Arica y escalas.
FALKANGER, de San Francisco.
ALGARROBO, de Lota.
—El lunes 27:
PAPUDO, de Buenos Aires.
—El martes 28:
ARAUCO, de Buenos Aires.
SANTA ISABEL, de Nueva York.
RIO VERDE, de Antofagasta.
CONCON, de puertos azucareros.
—El miércoles 29:
KAMMA DAN, de Nueva Orleans.
PUNTA ARENAS, de Brasil.
—El jueves 30:
SANTO DOMINGO, de Antofagasta.
—El viernes 31:
ALMAGRO, de Tocopilla.

— SEPTIEMBRE —

—El sábado 1.o:
WEARPOOL, de puertos noruegos.
OLGA'S, de puertos cubanos.
—El domingo 2:
SAN ANTONIO, de Iquique.
—El lunes 3:
SANTA JUANA, de San Francisco.
—El martes 4:
SANTA LUISA, de Nueva York.
GULF SHIPPER, de Nueva Orleans.

— SALEN —

—Hoy domingo:
BELLA DAN, para Nueva York.
PUYEHUE, para Punta Arenas.
—El lunes 27:
AMADEO, para Arica y escalas.
MAIPO, para puertos del sur.
—El martes 28:
ALGARROBO, para Coquimbo.
JUNIN, para Arica e intermedios.
—El miércoles 29:
RIO VERDE, para Antofagasta.
LONTUE, para Iquique y escalas.
—El jueves 30:
FALKANGER, para San Francisco.
PAPUDO para Arica e intermedios.
—El viernes 31:
ARAUCO, para Antofagasta.
SANTA ISABEL, para Nueva York.
CONCON, para puertos azucareros.

— SEPTIEMBRE —

—El sábado 1.o:
PUNTA ARENAS, para Antofagasta.
KAMMA DAN, para Nueva Orleans.
—El domingo 2:
SANTO DOMINGO, para Iquique.
—El lunes 3:
ALMAGRO, para Río de Janeiro.
—El martes 4:
OLGA'S, para puertos escandinavos.

EL APOYO PARLAMENTARIO SOLICITO ALCALDE COURT

El Alcalde de Viña del Mar, don Emilio Court Señoret, que en LA NACION del domingo pasado dió a conocer la crítica situación financiera de esa Corporación edilicia y las fórmulas que podrían ponerse en práctica para salvar al Gobierno Comunal del primer balneario del país, ha enviado copias de esa exposición pública a los Honorables Senadores de la provincia y a otros parlamentarios de la República, solicitándoles su apoyo en favor de una de las iniciativas que desea promover con especial énfasis la Municipalidad de Viña del Mar. Ella es la que dice relación con el período de funcionamiento del Casino Municipal, establecimiento que se sugiere funcione tres meses continuadamente, desde septiembre hasta diciembre y el resto del año los sábados, domingos, festivos y vísperas de festivos.

EL NUEVO REMOLCADOR "AGUILA" ARRIBA HOY

En las últimas horas de hoy es esperado en este puerto el nuevo remolcador de alta mar "Aguila", construido especialmente para la Compañía Sud Americana de Vapores en astilleros británicos.

Esta nave navega por sus propias máquinas desde Darmouth, Escocia, y ha hecho escalas en diversos puertos europeos y de la costa del Pacífico.

MUNICIPALIDAD DE VIÑA DEL MAR TRATARA VETO A CONTRATO DE TEATRO

La Municipalidad de Viña del Mar ha sido convocada a sesión extraordinaria para mañana, de 19 a 22 horas, por decreto N.o 773, firmado en la mañana de ayer por el jefe comunal de la ciudad-balneario, señor Emilio Court Señoret.

En esta reunión la Corporación deberá abordar asuntos de especial importancia, especialmente los que dicen relación con el contrato de arrendamiento y concesión del Teatro Municipal, ya que el acuerdo municipal fué vetado por el Intendente de Valparaíso, don Humberto Molina Luco, en su calidad de subrogante de la Asamblea Provincial.

En séptimo lugar de la tabla de la convocatoria extraordinaria, figura el oficio y el decreto de la Intendencia sobre la materia, respecto al cual deberá pronunciarse el Gobierno edilicio.

LA NACION informó en su oportunidad que la Municipalidad de Viña del Mar, por cinco votos contra cuatro, aprobó la propuesta de la empresa "Espectáculos Teatrales y Cinematográficos S. A.", resolución que fué objetada por la Asamblea Provincial.

CAPITAN DE FRAGATA QUE COMBATIO EL 79 FALLECIO EN EL SUR

La superioridad naval de Valparaíso recibió comunicaciones de Puerto Montt, que le informan que ayer dejó de existir en Cucao de Vélez, el capitán de fragata contador en retiro, don Manuel Oyarzún González, quien participó en la Guerra del Pacífico.

CARBON METALURGICO PARA HUACHIPATO EN UN VAPOR ARRENDADO

La Compañía Sud Americana de Vapores ha informado que el 5 de septiembre próximo zarpará de Norfolk, el vapor "Mount Athos", recientemente arrendado por esa empresa naviera, trayendo al país 9.500 toneladas de carbón metalúrgico para la usina de Huachipato.

Es posible que en su viaje de retorno ese barco transporte a Estados Unidos un cargamento completo de salitre por cuenta de la Corporación de Ventas.

Espectáculos de hoy

AVENIDA (5184).— Intrépido, La noche del sábado y Desesperación.
COLON (2949). — Hasta el último hombre.
CONDELL (2027).— La locura del tango y Los chicos crecen.
IMPERIO (4567). — Conflicto de amor.
MEXICO (2111).— El valle de la venganza.
MUNICIPAL (VIÑA — 81739). — Madre tierra.
OLIMPO (VIÑA — 81380).— Sinfonía otoñal.
PACIFICO (6057). — La mujer que yo amé.
REAL (2640). — La mujer leopardo y El jarrón chino.
RIALTO (VIÑA — 81906).— La loca de la casa y agregados.
REX (VIÑA — 85050).— Cuerpos y almas.
RIVOLI (2268).— La furia de los valientes y La montaña de cristal.
VALPARAISO (5532).— La Cenicienta.
VELARDE (4654).— La mujer que yo amé.
VICTORIA (3778).— La torre de Londres.
NOTA.—Los números entre paréntesis corresponden al teléfono de cada sala.

PROGRAMA DE RECEPCION DEL CRUCERO O'HIGGINS

a.— El buque recalará al puerto a las 9 horas del día lunes 10 de septiembre, y atracará a los sitios A-B del espigón.

b.— El "O'Higgins" saludará la insignia del Comandante en Jefe de la Armada, conforme al ceremonial marítimo (17 cañonazos).

Contestará los honores de cañón, con igual número de disparos, la batería de saludo del Cuartel Silva Palma.

c.— El día de llegada, el comandante en jefe de la División de Cruceros efectuará los saludos protocolares que dispone el ceremonial marítimo, los que serán retribuídos el mismo día.

d.— A mediodía del día 10, el señor Comandante en Jefe de la División de Cruceros recibirá a bordo a los representantes para asuntos navales de la prensa local y de Santiago.

e.— A la llegada del "O'Higgins", la escuadra se encontrará fondeada en Valparaíso.

f.— Los días martes 11 y miércoles 12, se destinarán a actividades internas, relacionadas con el término del viaje.

g.— A las 10 horas del jueves 13, el "O'Higgins" será revistado por el Comandante en Jefe de la Armada, acompañado por el Jefe del Estado Mayor General de la Armada.

Después de la revista el crucero cambiará de fondeadero.

h.— El sábado 15, en la mañana, el buque será revistado en la mar por S. E. el Presidente de la República.

Se rendirán a Su Excelencia, al embarcarse y desembarcarse, los honores que dispone el ceremonial marítimo.

i.— El domingo 16 y lunes 17, todo el día, se permitirán visitas al buque. La comandancia en jefe de la Primera Zona Naval, proporcionará tarjetas de entrada a bordo a las personas que las soliciten.

j.— El domingo 16, a mediodía, se ofrecerá un almuerzo en el parque Las Salinas a la tripulación del "O'Higgins", al que asistirán delegaciones de las Unidades de la Escuadra y Zona Naval.

k.— El domingo 16, a las 21 horas, la Comandancia en Jefe de la Armada ofrecerá una comida en el Club Naval a S. E. el Presidente de la República y a los oficiales del crucero.

l.— El día viernes 21, en la mañana, el "O'Higgins" se hará a la mar, conduciendo como invitados a los señores almirantes en retiro.

m.— El sábado 22, en la mañana, el buque será incorporado a la escuadra, arriándose la insignia del Vicealmirante Holger, con el ceremonial de ordenanza.

SE PAVIMENTARA LA CALLE ALVAREZ DE TOLEDO, DE SAN MIGUEL

Recientemente se ha entrevistado con el Director General de Pavimentación, don Carlos Conejeros S., un grupo de vecinos de la calle Alvarez de Toledo, de San Miguel, interesado en la pavimentación de esa vía, con el objeto de darle cuenta que ha reunido una apreciable suma de dinero para estos trabajos y que sólo faltan las cuotas de unos pocos vecinos más para enterar el 20% del presupuesto total exigido para llamar a propuestas.

El señor Conejeros felicitó a este grupo de vecinos interesado en llevar el progreso que significa tener su calle totalmente pavimentada, y ofreció la ayuda de la Dirección para hacer efectivo tan laudable propósito.

Ante esta iniciativa que promete obtener completo éxito, sería interesante que todo el vecindario se plegara a esta campaña y aquellos que aún no han cancelado la cuota que les corresponda lo hagan a la mayor brevedad posible en la Caja de la Dirección General de Pavimentación. Moneda 723, 1.er piso, a fin de no retardar la iniciación de las obras, ya que mientras más demora haya más alto será el costo de la pavimentación.

COOPERATIVA FAMAE

Convócase a Junta General Extraordinaria de Accionistas para el 1.o de Septiembre de 1951, a las 9.30 en primera citación, 10 horas en segunda. Local: cancha de básquetbol "Famae", San Ignacio con Franklin, a fin de tratar la tabla siguiente:

1.o—Asunto relacionado financiamiento construcción Población.
2.o—Reforma de Estatutos Cooperativa.
3.o—Asuntos varios.

GUILLERMO DIAZ CATALAN,
Secretario General

A la Opinión Pública y gremios en general

La Asociación de Empleados de Tesorerías en vista de la desorientación que existe sobre el movimiento huelguístico iniciado por el personal el viernes 24 del presente, estima conveniente dirigirse a la opinión pública y gremios en general para esclarecer los motivos que inspiraron esta actitud y fijar su futura acción sobre esta causa que está inspirada dentro del marco de la más estricta justicia.

En el proyecto que introdujo diversas modificaciones a la ley N.o 9629, se agregó una indicación que en el hecho significa restablecer el antiguo "Fondo de Estímulo" para ciertos Servicios de Hacienda, como Impuestos Internos, Aduanas y Puertos, dejando al margen de él precisamente a Tesorerías, que fué el primero en percibirlo en la Administración Pública.

Durante los años 1927 a 1945 los diferentes Gobiernos consultaron el otorgamiento de asignaciones al personal de Tesorerías que tuvieron los nombres de Comisión de Cobranza y Fondo de Estímulo, según consta en la ley N.o 4174, de 5 de septiembre de 1927; decreto-ley N.o 148, de 6 de mayo de 1931; decreto-ley N.o 328, de 29 de julio de 1932. Estas disposiciones estuvieron vigentes hasta el 21 de septiembre de 1945, fecha de la dictación de la ley N.o 8283.

Estos precedentes dejan establecido que los Servicios de Tesorerías han sido considerados invariablemente en primer término como acreedores a esta clase de bonificaciones o estímulos, teniendo para ello en consideración la abrumadora y delicada labor que les corresponde desempeñar y la responsabilidad inherente a estas funciones. Sólo con posterioridad y mediante la dictación del decreto-ley N.o 225, de julio de 1932, se hizo también extensivo el beneficio del Fondo de Estímulo a otros Servicios del Ministerio de Hacienda, entre ellos, a la Dirección General de Impuestos Internos y Aduanas.

La ley N.o 8283, al suprimir las asignaciones extraordinarias de que gozaban diferentes Servicios Administrativos, estableció el principio propiciado por la ANEF, de que no deberían existir asignaciones especiales dentro de la Administración Pública.

Considerando la responsabilidad de este principio, la Asociación de Empleados de Tesorerías aceptó la supresión que la afectaba y se abstuvo a pesar de haberlo recomendado diversas misiones financieras que han visitado el país, de iniciar gestiones para conseguir el restablecimiento del Fondo de Estímulo.

Aprobada por el Congreso Nacional esta asignación para los Servicios de Impuestos Internos, Aduanas y Puertos, hemos quedado liberados tácitamente del compromiso moral que habíamos contraído voluntariamente y nos consideramos con el deber ineludible de reivindicar este derecho para los funcionarios de Tesorerías.

Existe la creencia de que el personal de Tesorerías ha sido beneficiado especialmente por la ley N.o 9636, del 1.o de agosto de 1950, que aumentó nuestra planta en un total de 80 plazas grado 17. La verdad de los hechos es que la ley en referencia es complementaria de la ley N.o 9311, del año 1949, que aumentó la planta del Servicio de Impuestos en 500 plazas más e incorporó definitivamente a la planta 500 funcionarios que prestaban sus servicios en calidad de contratados. Esta ley tuvo el efecto de aumentar considerablemente el volumen de los trabajos de recaudación, sin modificar proporcionalmente la planta de Tesorerías. Este error manifiesto que no fué corregido oportunamente por el actual Ministro de Hacienda, señor Germán Picó Cañas, que en ese tiempo desempeñaba, como ahora, dicha cartera, vino a ser corregido solamente dos años más tarde y en forma del todo insuficiente, como lo demuestran las interminables colas que motivan las Tesorerías la falta actual de personal.

La tardanza con que fué dictada la ley N.o 9636, a pesar de las prolongadas gestiones de esta Asociación, explica el error en que han venido incurriendo los que opinan que nos ha beneficiado en forma taxativa, ya que vino a ser dictada con posterioridad a la ley N.o 9629, que consultó el último reajuste de la Administración Pública, lo que nos impidió gozar de los beneficios que de ella se esperaban. De este modo, el personal de Tesorerías no alcanzó a recibir el ascenso general de un grado consultado en los preencasillamientos, y que ahora se han incluído en la asignación de estímulo a algunos Servicios.

Respecto a que tenga sueldos subidos todo su personal, debemos consignar los siguientes datos. De 1.358 empleados, 664 tienen un sueldo medio mensual de $ 5.719, con un término medio de 8 años de servicios, con el enorme recargo de labores y la consiguiente responsabilidad a sus funciones.

Sobre la huelga declarada por el personal de Tesorerías esta Asociación está dispuesta a afrontar la lucha hasta sus últimas consecuencias, pues nunca está más firme la unidad del gremio y nunca hemos estado más conscientes de la justicia que nos asiste para que el Ejecutivo acoja nuestra petición.

Debemos dejar constancia de los buenos propósitos de Su Excelencia para solucionar nuestro problema, quedando todos ellos paralizados por la actitud del señor Ministro de Hacienda, que, incluso, también reconoce la justicia de nuestra petición.

El movimiento al que nos encontramos abocados nos ha costado muchos sacrificios y sinsabores y no lo abandonaremos hasta que se nos haga plena justicia, concediéndonos el Ejecutivo el Fondo de Estímulo que fuimos los primeros en percibirlo en la historia de la Administración Pública.

ASOCIACION DE EMPLEADOS DE TESORERIAS DE LA REPUBLICA
DIRECTIVA NACIONAL

El CEN reafirmó decisión de defender régimen democrático

MAÑANA PROCLAMA SU FALLO CONSEJO EJECUTIVO RADICAL

Pedro E. Alfonso

Mañana proclamará el Consejo Ejecutivo Nacional del radicalismo el pronunciamiento que, como Tribunal de Primera Instancia, le corresponde emitir sobre las reclamaciones interpuestas por los precandidatos, señores Pedro Enrique Alfonso, Marcial Mora y Luis Alberto Cuevas, con respecto a algunos resultados de la lucha interna.

El CEN ha sido citado para las 10 horas, y ha de dar comienzo, entonces, a sus deliberaciones que le han de permitir concretar su decisión final, oídos ya los alegatos de cada una de las partes. El señor Alfonso defendió personalmente sus derechos el jueves pasado; de la misma manera, lo hizo el viernes, el señor Cuevas y, finalmente, ese mismo día comenzó su expeosición el señor Enrique Vergara Betancour, abogado de don Marcial Mora, la que sólo finalizó en la reunión que el Tribunal sostuvo ayer a las 10, y que se prolongó hasta mediodía.

El señor Pedro Enrique Alfonso hizo algunas consideraciones sobre el alegato del señor Vergara Betancour, las cuales fueron replicadas por éste en una intervención posterior. De este modo, se puso término a la vista de la causa, la que quedó en acuerdo.

Presidió el señor Víctor Moller, y estuvieron presentes los consejeros, señores David Stitchkin, Moisés Rojas, Washington Bertrand, Joaquín Munizaga, Fernando Gualda, Desiderio Arenas, Ventura Anrique, Benjamín Lagos, Hernán Leigh, Francisco Galdames, Julio Carrasco, Arnoldo Keim, Angel C. Vásquez, Humberto Alvarez, Pedro Castelblanco y Gustavo Olivares.

"SE HA DADO TORCIDA INTENCION A UNA INICIATIVA DE ARMONIA"

"En ningún momento hubo intervención oficial. Se trató solamente de armonizar dos corrientes internas del radicalismo", sostuvo categóricamente el ex presidente del Partido Radical, diputado don Isidoro Muñoz Alegría, rebatiendo así las observaciones que sobre el particular hiciera el parlamentario señor Julio Durán.

"Para establecer la verdad —agregó—, debo declarar enfáticamente que fué mía la iniciativa de conciliar los dos sectores antagónicos que existían en ese momento en el Partido, y cuyas cabezas visibles eran los señores Pedro Enrique Alfonso y Luis A. Cuevas. Me inspiró exclusivamente el deseo de que se obtuviera esa armonía que estimaba indispensable para el mantenimiento de la Mesa que yo presidía. La necesidad de tal paso resultaba tanto más evidente, pues en aquellos mismos instantes habíase firmado el pacto radical-conservador, y, por otra parte, era de innegable conveniencia continuar las conversaciones políticas iniciadas bajo tan buenos auspicios.

Don Luis A. Cuevas

"Previa consulta hecha al señor Cuevas, hablé con el Presidente de la República para que mediara, teniendo como único objetivo la finalidad que ya he expresado. El señor González Videla se negó a ello, advirtiéndome insistentemente que si tal hacía, su gesto podría dar base a interpretaciones antojadizas e interesadas, particularmente en vísperas de la lucha interna. Insistí, representándole a S. E. que no se trataba ya de la situación interna radical, sino que de la estabilidad misma de la combinación política de Gobierno, que convenía asegurar.

"Informé al señor Cuevas de la buena voluntad del Presidente y su decisión de desentenderse de todo lo que dijera relación con la lucha interna, limitado su rol al de un amigable componedor para un fin loable, como era y es la unidad radical.

"El señor Cuevas concurrió a la reunión, pero no lo hizo el señor Alfonso.

"Lo que interesa destacar —rubrica el señor Muñoz— es que lo esencialmente objetivo en esta gestión mía era asegurar la estabilidad de una Mesa, y de modo alguno influir en el desarrollo o en los resultados de la lucha interna."

EXPRESIONES DEL SEÑOR CUEVAS

Por su parte, don Luis A. Cuevas entregó la siguiente declaración:

"En una información de "El Imparcial" de ayer se asevera que en la sesión celebrada por el CEN, el jueves último, el H. Diputado don Julio Durán había afirmado que en una oportunidad ya había sido llamado por S. E. el Presidente de la República para pedirme que desistiera de mi precandidatura y cediera las fuerzas que me acompañaban a don Pedro Enrique Alfonso. Se asevera por el cronista, además, que en la sesión indicada yo habría ratificado punto por punto la afirmación del señor Durán.

"Pues bien, esta última afirmación es inexacta. Por el contrario, en dicha sesión manifesté que jamás S. E. el Presidente de la República me había hecho una petición de esa naturaleza. Sostuve que sólo en una oportunidad el Excmo. señor González Videla, a instancias de don Isidoro Muñoz, a la sazón Presidente del Partido, me invitó a la sala de su despacho para representarme la conveniencia que había, a su juicio, de que los Vocales de dicho organismo que son mis partidarios actuaran de acuerdo con los que son sostenedores del señor Alfonso, a fin de que no se rompiera la combinación de mayoría que le prestaba apoyo a su gobierno, y que en esa oportunidad, al tiempo de despedirme, me manifestó que deseábamos hacer esfuerzo por que las dos precandidaturas que habían nacido en el sector mayoritario del Partido se fundieran en una sola, pero sin insinuarme, ni siquiera veladamente, que debía ser yo quien cediera en favor del señor Alfonso.

"Esta es la verdad estricta de lo ocurrido, que difiere sustancialmente de lo afirmado por "El Imparcial".

DESMENTIDO A "VEA"

El señor Cuevas hizo también la siguiente declaración:

"La revista "Vea", en su edición del miércoles último, ha publicado una gacetilla en que se asevera que algunos días antes de la celebración del plebiscito interno, que el Partido Radical llevó a efecto para elegir candidato a la Presidencia de la República, yo habría propuesto a don Marcial Mora cederle las fuerzas que me sostenían a cambio de que me designara jefe de su campaña y de una indemnización de varios millones de pesos para compensar los gastos realizados.

"Frente a esta infamia, que nada justifica, como no sea el afán morboso de enlodarme, no puedo permanecer silencioso.

"Pues bien, jamás he propuesto o siquiera insinuado al señor Mora lo que "Vea" me ha atribuído.

"El mejor testigo que puedo citar en mi abono es el propio señor Mora. Dados sus antecedentes de hombría y honorabilidad, creo que no vacilará en corroborar esta categórica afirmación de mi parte.

"Reitero, en consecuencia, que se trata de una infamia más lanzada en mi contra.

"Tengo gran estimación y profundo respeto a los periodistas, pero lamento que algunos de ellos aún no se den cuenta de la elevación y trascendencia de su misión, y que contribuyan, con sus excesos y demasías, a empequeñecer o degradar esa gran misión.

"Un maestro de periodistas, de reputación universal, ha aconsejado que "un periodista no debe decir sino lo que puede afirmar un caballero". Es una lástima que entre los respetabilísimos caballeros de la prensa chilena se haya mimetizado un hombre sin los atributos del verdadero periodista. Espero confiado que los caballeros que dirigen la revista "Vea" adopten la digna actitud que siempre han tenido frente al colaborador que ha roto su limpia línea de conducta."

Reunión de esposas de los parlamentarios radicales

El Comité de Señoras de Parlamentarios Radicales, ha sido citado por su presidenta para el martes próximo a las 18 horas. La reunión se efectuará en el local del CEN.

Reunión del Centro de Padres de Escuela 230

En interesante asamblea se reunió el Centro de Padres y Apoderados de la Escuela N.o 230 "Presidente Ríos", de la Población del mismo nombre, con el fin de tomar acuerdos en bien del alumnado y bosquejar el programa de festividades en la fecha del aniversario patrio. A esta reunión, asistieron especialmente invitadas, instituciones deportivas y padres de familia.

Se pasó una película y se efectuó una charla a cargo de la profesora de la Escuela, señorita Ana Vega Gamboa, quien disertó sobre el tema "Función del hogar frente a la Escuela".

Extensamente se debatió ayer el momento político

Circunstancial relación de los hechos hizo Ministro Quintana

Una relación circunstancial de los acontecimientos políticos del día hizo el Ministro del Interior don Alfonso Quintana Burgos, durante una reunión que celebró ayer con el Consejo Ejecutivo Radical, en la casa de la calle Huérfanos.

El señor Quintana señaló la preocupación del Gobierno por hechos que revelan, de manera elocuente, la existencia de planes del clásico tipo nazi-comunista, cuya evidencia más categórica está constituída por el caso de los dirigentes Edgardo Maass y Domiciano Soto.

Dió a conocer, también el señor Quintana, todas las medidas adoptadas para hacer plena luz en torno a los hechos ya expuestos. Dijo que, del mismo modo, el Gobierno, siguiendo su invariable línea democrática, había otorgado toda clase de garantías a los dirigentes ibañistas para la realización del acto público que debe efectuarse hoy.

Presidió la reunión don Víctor Moller, y se hallaban presentes los vocales señores Angel Custodio Vásquez, Pedro Castelblanco, David Stitchkin, Moisés Rojas, Washington Bertrand, Joaquín Munizaga, Fernando Gualda, Desiderio Arenas, Ventura Anrique, Benjamín Lagos, Hernán Leigh, Francisco Galdames, Arnoldo Keim, Humberto Alvarez y Gustavo Olivares. Concurrieron también varios parlamentarios.

LAS INTERVENCIONES

Minutos después de terminada su exposición, el señor Alfonso Quintana abandonó la sala, regresando al Ministerio.

Los señores Galdames y Bossay abrieron el debate, haciendo observaciones críticas en torno a la labor que ha correspondido al Gobierno frente a algunos problemas nacionales. El señor Bossay, particularmente, reparó la política económica, diciendo que no se hallaba en consonancia con la realidad.

Señaló también que buena parte de responsabilidad cabía al partido porque reducía su acción a actitudes académicas, sin que concretara en realizaciones sus buenos propósitos.

El señor Hernán Leigh coincidió con el señor Bossay en algunas apreciaciones, mas precisó también que era menester esperar del partido una conducta más consecuente con la responsabilidad que le correspondía. Destacó, por otra parte, la necesidad de que se tomase inmediato contacto con los miembros del partido que actúan en las diferentes organizaciones gremiales, de modo que se compenetrasen del esfuerzo y de los propósitos de la directiva.

El señor Moller expresó que ya había resuelto reunirse con ellos, agregando que lo haría mañana a las 11 horas.

El debate se desarrolló en un ambiente de significativa serenidad, y todos los vocales coincidieron en señalar el caso de los dirigentes Maass y Soto, como la sintomática expresión de una burda mascarada de inspiración nazi-comunista que, en todo caso, era una voz de alerta para quienes luchaban por la supervivencia del régimen democrático institucional.

El señor Washington Bertrand, presidente de la Juventud Radical, destacó la necesidad de que se depusiesen los antagonismos internos en un difícil momento político como era el actual, y que, por sobre las consideraciones de orden menor, surgiese, como finalidad realmente constructiva, la unidad espiritual del radicalismo, más necesaria ahora en que se atacaba al partido desde afuera sin hacer distingos entre alfonistas, moristas o hernandistas.

Don Pedro Castelblanco dijo en su intervención que si bien admitía responsabilidad gubernativa en algunos hechos, justo era reconocer que también cabía buena parte de ella a la directiva del partido, y a los mismos parlamentarios que, según expresó, "no actúan de acuerdo con la fría realidad de las cosas".

Hablaron también los señores Ventura Anrique, Julio Carrasco, Moisés Rojas y Angel C. Vásquez.

Hubo acuerdo para que el CEN reanudase el examen de la situación política en cualquier momento, si así lo exigían las circunstancias.

Democráticos de Ñuñoa sesionan hoy, a las 11

Su acción política próxima trazará en la reunión que celebra hoy la Agrupación Democrática de Ñuñoa. Sus miembros han sido citados para las 11 horas en el local de la Avenida Irarrázaval N.o 3078.

Al término de la sesión que celebró anoche el CEN Radical, comentan la situación política el senador don Humberto Alvarez; el diputado don Amílcar Chiorrini, y los vocales, señores Pedro Castelblanco, David Stitchkin, y Joaquín Munizaga.

$ 450.000.000 para provincias productoras de cobre, destinan

Indicación de los diputados Rogers, Carmona y Reyes V.

De $ 450.000.000 dispondrán Tarapacá, Antofagasta, Atacama y O'Higgins, provincias productoras de cobre, en virtud de una indicación hecha por los diputados señores Juan de Dios Carmona, Jorge Rogers y Tomás Reyes Vicuña, y que modifica la letra D) del artículo 10 del Proyecto de Ley que procura nuevos aportes a varios organismos estatales.

Juan de Dios Carmona

De los 1.350 millones de pesos que se consultan en ese artículo, y que provienen del cobre, se descontarán, de acuerdo con la moción que señalamos, un 15 por ciento para la ejecución de obras en las provincias ya mencionadas, y que son, como se sabe, las principales productoras cupríferas.

El proyecto, que contiene esta indicación, fué ya despachado por la Cámara, y deberá considerarlo esta semana el Senado, en su segundo trámite constitucional.

CON LOS DIRIGENTES GREMIALES DEL P. R. SE REUNIRA MOLLER

Con aquellos miembros del Partido Radical, que tienen representación en las instituciones gremiales, se reunirá mañana a las 11 horas el presidente de esta colectividad política, señor Víctor Moller Bordeu.

Lo hará con el propósito de conocer el pensamiento de estos dirigentes sobre la situación política del momento. El señor Moller hará también una exposición circunstanciada de los hechos y señalará las proyecciones de los mismos.

EL LUNES DESPACHA LA COMISION DE HACIENDA EL ESTATUTO MEDICO

La Comisión de Hacienda de la Cámara ha sido citada para mañana a las 10.15 horas a fin de que conozca, en segundo informe, el proyecto de ley que crea el Estatuto del Estatuto del Médico Funcionario.

CHIORRINI

Ha de pronunciarse sobre la procedencia de nuevas indicaciones que importan un aumento de ciertos gastos consultados en el proyecto original. Ya, la comisión de Asistencia Médico Social e Higiene, despachó totalmente esta iniciativa en la sesión que tuvo el viernes último.

Hacienda tiene un plazo que vence el martes a mediodía para despachar el proyecto. La Cámara deberá tratarlo en la sesión ordinaria que celebra esa misma tarde.

Nueva directiva en Centro de Padres de Escuela 225

El Centro de Padres de la Escuela N.o 225 renovó su directiva. Fué elegida presidenta la señora Teresa Botell; secretaria, la señora Elena de Figueroa; vicepresidenta, la señora Carmen Bravo; tesorera, Graciela Pérez de Castro, y secretaria de prensa, señora Margarita Munizaga. Durante la sesión la presidenta dió a conocer su iniciativa de dictar cursos de alfabetización a las madres de los alumnos, y clases de corte y confección. La Escuela 225 está dirigida por la destacada educadora, doña Luz San Martín, y asesorada por un selecto grupo de profesores.

EN CUALQUIER MOMENTO PODRA SER CITADO HOY CEN RADICAL

Hubo acuerdo ayer entre los miembros del CEN Radical para que la directiva sea citada, hoy o mañana, en cualquier momento si así lo exige el desarrollo de los acontecimientos políticos.

En todo caso, se ha dispuesto que mañana el Consejo Ejecutivo Nacional celebre, de todos modos, una reunión a fin de examinar todo antecedente que esté relacionado con la situación actual. De todos modos, los consejeros han resuelto mantener permanente contacto con el presidente del partido, señor Víctor Moller, a la expectativa de cualquier hecho.

MODIFICACIONES A PROYECTO QUE DA FONDOS PARA EDIFICAR HABITACIONES A LOS EE. MM.

Del proyecto de ley que autoriza a la Caja Nacional de Ahorros para conceder un crédito hasta por cien millones de pesos a la Municipalidad de Santiago para que, por intermedio de sus Cajas de Previsión, edifique viviendas para el personal de obreros y empleados, se ocupará el martes próximo la Comisión de Gobierno Interior de la Cámara de Diputados.

Arturo Gardeweg

Ha sido invitado a esta reunión el Alcalde señor Germán Domínguez, autor de la iniciativa, que posteriormente acogió el Gobierno.

En su articulado el proyecto contiene una disposición que dice: "Las propiedades que se construyan con los recursos destinados en esta ley, se transferirán por las Cajas a los empleados y obreros de la Municipalidad de Santiago, de acuerdo con una lista de precedencia que confeccionará una Comisión integrada por el Alcalde, un representante de la Municipalidad y el Gerente de cada una de las Cajas en su caso".

Sabemos que algunos miembros de la Comisión se proponen modificar este artículo, en el sentido de que también formen parte de esta comisión representantes de los empleados y obreros, y que, por otra parte, se deje expresamente establecido en la misma ley, que la distribución de las habitaciones se hará de acuerdo con el sistema de puntaje que actualmente rige las operaciones hipotecarias de las Cajas Municipales de Previsión, de modo que los derechos de los imponentes antiguos que figuran en las listas de precedencia, se hallen absolutamente garantidos.

Una representación en el mismo sentido hará a los miembros de la Comisión de Gobierno, la Asociación de Empleados Municipales.

LA CONGELACION DE PRECIOS Y SALARIOS PIDEN CONSERVADORES

Muñoz Cornejo

La directiva del Partido Conservador dió término a la revisión de un plan económico que redactó una comisión especializada. Los propósitos esenciales que consigna la iniciativa aludida buscan, como objetivos concretos: 1.o Congelación de precios y salarios; 2.o Oposición a toda nueva emisión, por el Banco Central, que acentúe el proceso inflacionista; 3.o Orientación del crédito, de tal suerte que lo reciban preferentemente los sectores que de modo directo contribuyen al aumento de la producción.

Se incluyen también otros puntos.

La directiva conservadora pondrá en conocimiento del Ministro de Hacienda, señor Germán Picó Cañas, este plan, en una entrevista que debe celebrarse en el curso de esta semana.

EXPOSICION SOBRE LA DEUDA DE LA CAJA SEGURO OBLIGATORIO A LOS SERVICIOS DE BENEFICENCIA, EN RELACION CON LAS OBSERVACIONES FORMULADAS EN LA CAMARA DE DIPUTADOS POR EL H. DIPUTADO DON HUMBERTO BOLADOS R.

Santiago, 25 de agosto de 1951.

La H. Junta Central de Beneficencia, en su sesión ordinaria del 23 de agosto en curso, se impuso de la parte pertinente de la versión oficial de la sesión celebrada por la H. Cámara de Diputados el día 8 del mismo mes, que aparece publicada en la edición del 10 de agosto del diario "La Nación", y que se relaciona con las observaciones formuladas por el H. Diputado D. Humberto Bolados Retter, respecto a la deuda por varios millones de pesos que los Servicios de Beneficencia y Asistencia Social mantienen pendiente con el comercio proveedor de los hospitales y demás establecimientos asistenciales, debido a que, por su parte, la Caja de Seguro Obligatorio, de cuyo Consejo el señor Bolados forma parte, en representación del H. Senado, le adeuda el importe de las prestaciones médicas y hospitalarias de los asegurados de la Ley 4,054, durante varios años.

De las cifras dadas a conocer por el H. señor Bolados, parece deducirse, en resumen, que la Caja no debería a la Beneficencia suma alguna por concepto de hospitalizaciones de años anteriores, y que por las del año 1951, el saldo pendiente de pago al 30 de julio sería sólo de $ 43.353.307,01. En cambio, los Servicios de Beneficencia y Asistencia Social adeudarían a la Caja la cantidad de 89 millones, 43 mil 122 pesos, 35 centavos, como saldo de diversos préstamos que ésta le habría otorgado y que se encontrarían impagos.

La H. Junta Central de Beneficencia, en el deseo de evitar que la opinión pública pueda formarse un concepto equivocado al respecto, por acuerdo N.o 84, de la referida sesión, resolvió publicar en la prensa una exposición respecto al verdadero monto de la deuda de la Caja de Seguro Obligatorio, que alcanzaba el 9 de julio último a la suma de $ 322.767.000, como consta del acta que se insertará más adelante, suscrita por el Vicepresidente Ejecutivo de la Caja de Seguro Obligatorio, Dr. Juan Hepp; por el Director General de Beneficencia, Dr. Otto Wildner Paz; por los miembros de la H. Junta Central de Beneficencia, señores José M. Manterola y Bernardo Yuras, y por los Jefes de los Departamentos de Contabilidad de la Caja y de la Beneficencia, señores Munizaga y Torres, respectivamente, y que obra en poder de ambas instituciones.

Según las cifras dadas a conocer a la Cámara por el H. señor Bolados, la deuda de la Caja a que se ha hecho referencia, sería, al 30 de junio de 1951, de $ 282.708.840,36, cantidad ésta que se reduciría a la suma de $ 241.756.491,16, después de hechas las compensaciones por compra de estampillas para las imposiciones de los empleados de la Beneficencia afectos al régimen de previsión de la Caja, abastecimiento de trigo, leche, etc., y suscripción de acciones del Laboratorio Chile hecha por la Beneficencia y cancelada por la Caja.

Agrega el H. señor Bolados que, según convenio del primer semestre de este año, la Caja canceló en efectivo dos quintos de esta deuda, o sea, la suma de $ 96.702.596,47, y los tres quintos restantes —$ 145.053.849,49— en bonos de la Ley Madre y Niño, del 6-1 o/o.

Por concepto de anticipos duodecimales correspondientes al año en curso, que el H. señor Bolados hace llegar a la suma de $ 72.417.800, hasta el 31 de julio último se señala una deuda a la Beneficencia de $ 43.353.307,01, después de deducir un abono de $ 6.797.403,53 y de la suma de $ 22.267.089,46 por compensaciones.

Expresó el H. señor Bolados, en el seno de la H. Cámara, que estos $ 43.353.307,01 es la suma que aparentemente adeuda la Caja a la Beneficencia, por cuanto ésta le adeuda a aquélla otras sumas por concepto de los siguientes préstamos que estarían impagos:

1.—Para capital de explotación de los fundos entregados por Beneficencia al ex Consorcio de Administraciones Agrícolas	$ 8.882.226.04
2.—Préstamo según Ley 6,022, del 9 de noviembre de 1937	16.717.292.02
3.—Préstamo según Ley 5,564, del 11 de enero de 1935	38.277.964.45
4.—Préstamo según Ley 6,259, del 15 de septiembre de 1948	2.974.519.23
5.—Préstamo para construcción Posta N.o 3 de Santiago	596.120.61
6.—Bonos Ley 4,678, del 7 de noviembre de 1949	21.589.000.—
Saldo deudor de la Beneficencia a la Caja de Seguro Obligatorio	$ 89.043.122.35

Aun cuando las cifras dadas por el H. señor Bolados como abonadas en el año en curso difieren en las cantidades parciales, está conforme el monto total de tales abonos, que es de $ 103.500.000.

En cuanto a la cancelación de la suma de $ 145.053.894,69 en bonos Madre y Niño, hay un error, por cuanto la Caja de Seguro no ha hecho entrega de suma alguna en tales bonos, y mal podría haberlo hecho, puesto que la H. Junta Central, por acuerdo N.o 14, de 12 de julio último, aceptó recibirlos siempre que se obtenga previamente su desbloqueo por la Caja de Amortización, lo que no se ha logrado hasta ahora.

En la determinación del monto de los anticipos duodecimales hay también un error, respecto al cual no vale la pena insistir en esta oportunidad, en razón de su reducido monto.

Por otra parte, la deducción de la suma de $ 22.267.089,46 por concepto de compensaciones que se hace sobre estos anticipos, es improcedente, por cuanto aún no se ha determinado el monto de las compensaciones correspondientes al año en curso, y las comunicaciones que sobre el particular se han recibido de la Caja no van más allá de los $ 5.000.000.

Es de advertir, además, que la exposición del H. señor Bolados no considera la suma de $ 106.000.000, que en la reunión del 9 de julio a que se ha hecho referencia, cuya acta se copia a continuación, se estimó, de común acuerdo, el monto de los reajustes por diferencias de costo por las hospitalizaciones de los años 1948, 1949, 1950 y primer semestre de 1951, y que no se han podido determinar por falta de asistencia de los representantes de la Caja a la Comisión Mixta de Costos, lo que hace aumentar la deuda en igual suma.

El acta suscrita por los representantes de la Caja a la reunión ya citada es del tenor siguiente:

"Reunidos el señor Vicepresidente de la Caja de Seguro Obrero y el señor Director de los Servicios de Beneficencia y A. S., y los consejeros señores José M. Manterola y Bernardo Yuras y los Jefes de los Departamentos de Contabilidad de la Caja y Beneficencia, señores Munizaga y Torres, se llegó a determinar la deuda conforme al siguiente detalle:

"Estado de la deuda de la Caja de Seguro Obrero al 9 de julio de 1951:

	Beneficencia	Caja Seguro
	$	$
Saldo deudor a 31.XII.50	283.690.000.—	282.700.000.—
Abonos en dinero en el año 1951 .. .. .. $ 93.500.000.—	190.190.000.—	189.200.000.—
Compensaciones .. 38.463.000.—	151.727.000.—	150.737.000.—
Año 1951.		
Siete cuotas de $ 10.810.000 menos $ 10.000.000 abonados en junio	65.000.000.—	65.000.000.—
Reajuste años 1948, 1949 y 1950, posible cálculo, y enero a junio de 1951	106.000.000.—	106.000.000.—
Deuda actual al 9.VII.1951	322.767.000.—	321.737.000.—

"La diferencia de $ 1.030.000 entre ambas liquidaciones será reconciliada por ambos Departamentos de Contabilidad.

"El saldo de la deuda al 31 de diciembre de 1950, poco más de $ 150.000.000, será cancelado en bonos, según el compromiso y las condiciones acordadas entre el señor Vicepresidente de la Caja y la H. Junta Central de Beneficencia, conforme al acuerdo N.o 44 del acta N.o 21, correspondiente a la sesión del 23 de abril de 1951, convenio que se aplicará a la deuda por reconocer por los años 1948 a 1950. (Fdos.): Dr. Juan Hepp, Dr. Otto Wildner Paz, José M. Manterola, Bernardo Yuras P., Miguel Munizaga M., Héctor A. Torres C."

En consecuencia, la deuda actual de la Caja de Seguro Obligatorio a la Beneficencia es de $ 322.767.000.

Para terminar, la deuda de $ 89.043.122,35, que se atribuye a la Beneficencia por préstamos concedidos por la Caja, no puede ser considerada en este caso, por cuanto ella corresponde, en parte, a los empréstitos contratados en virtud de lo dispuesto en las leyes N.os 4,678, 5,564, 6,022 y 6,259, sobre construcciones hospitalarias, los que ton servidos directamente por la Tesorería General de la República con los fondos que para tales efectos se consultan anualmente en la Ley de Presupuestos, y en parte a los préstamos a largo plazo concedidos por la Caja a la Beneficencia para formar el capital de los fundos que se entregaron a la administración del ex Consorcio de Administraciones Agrícolas, y para la construcción del edificio que actualmente ocupa la Posta N.o 3 de la Asistencia Pública "Dr. Alejandro del Río", de Santiago, préstamos que se sirven regularmente.

La H. Junta Central de Beneficencia, al hacer esta exposición, que deja de manifiesto una deuda tan cuantiosa, como es la de la suma de $ 322.767.000, considera que no es del caso insistir en las dificultades de todo orden que ha originado y sigue originando un estado de cosas de esta naturaleza para la buena marcha de los Servicios, y que la Corporación ha tenido que recurrir a toda clase de arbitrios para evitar la dolorosa medida a que ha estado abocada en numerosas oportunidades, de tener que cerrar hospitales o reducir su capacidad, habiendo tenido que llegar al extremo de hacer abonos al comercio proveedor, tan gravemente perjudicado con la situación producida, mediante la aceptación de letras de cambio.

JUNTA CENTRAL DE BENEFICENCIA.

Señorita MONICA ANWANDTER FERNANDEZ
(Foto ZMIRAK).

MATRIMONIO BARROILHET AMENABAR-OVALLE CRUZ.— Circula la siguiente invitación:

"Juan Barroilhet Cannon y Rosa Améndbar de Barroilhet participan a usted el matrimonio de su hija Jeannette con el señor Jorge Ovalle Cruz, y le invitan a la ceremonia religiosa, que se llevará a efecto en la Iglesia El Sagrado Corazón (Avda. El Bosque 822), el 2 de septiembre a las 12 horas.

Santiago, agosto de 1951".

MAYBELLINE a base de aceite, no se corre ni bota la pestaña. No pica los ojos.

En venta en todas las Farmacias y Perfumerías del país.

Señora Angela Bach v. de Barnes.—

Ha dejado de existir la señora Angela Bach viuda de Barnés.

El fallecimiento de esta señora lleva el pesar y consternación a distinguidos hogares de esta capital, tanto franceses como españoles.

Sus restos serán sepultados hoy a las 16 horas, partiendo el cortejo de la Gran Avenida, paradero 12, Camino Departamental 969, hacia el Cementerio General.

COMIDA.— Sus relaciones sociales ofrecerán hoy una comida en la Boite del Hotel Carrera en honor del señor Juan Muñoz Vadillo y señora Adriana Horment de Muñoz, con motivo de su viaje a Europa. Las adhesiones se reciben en la caja del hotel.

ENFERMOS. — Enferma de cuidado, la señora Sara Hurtado de Barros.

—Se encuentra mejor de salud, don Roberto Eyzaguirre Alcalde.

—Mejor, don Elías Correa Ovalle.

LOS MARTES "DEBUSSY". — Una numerosa y distinguida concurrencia se da cita todos los martes en el Salón Sur del Hotel Carrera, con motivo del ciclo de conciertos "Debussy" organizados por la señora Clara Oyuela de Morel; entre los asistentes hemos anotado a las siguientes personas: señora Rebeca Barros de Salinas; señora María de la Luz Ossa de Ross; señor Sergio Figueroa Arrieta; señora Muchy Hempel de Andwandter; señor Alfonso Leng y señora; señora Silvia Balmaceda Wilms; señor Ricardo Pellegrini Portales y señora; señora Mónica Parot de Ureta; señora Filomena Salas González; señor Enrique Gallardo Nieto y señora; señor Jaime Amunátegui Silva y señora; señor Otto Krahn y señora; señor Juan A. Orrego Salas y señora; señor Acario Cotapos; Dr. Albrecht Goldschmidt; señora Graciela Matte Hurtado; señora Silvia Soublette de Valdés; señor Alfonso Letelier y señora; señor Free Focke y señora; señor Armando Carvajal Quiroz; señorita Clara Fernández Oyuela; señora María Teresa Chaigneau Puelma; señor Ernesto Lavín Rodríguez y señora; señora Teresa Orrego de Racz; señor Domingo Santa Cruz Wilson; señor Carlos Riesco Grez; señor José Bohr y señora; señor Vicente Salas Viú; señor René Amengual Astaburuaga; señor Daniel Quiroga y señora; señor César Cecchi; Dr. Izzo y familia; señorita Carmen Morel Solar; señor Carlos Morel Garretón y familia; señor Enrique Iniesta y señora; señor Eugenio Pereira Salas y señora; señora Eliana Ward de Errázuriz; Dr. Ramón Vicuña; señor Felipe Correa Muñoz y señora; señora Ginette de Lastrade; Sra. Carmen Subercaseaux Aldunate; señor Alfonso Amenábar Ruiz; señora Lucía Tagle de Balas; señor Alfonso Montecinos y señora; señorita Fanny Fischer; señora Tita Arancibia de García Burr; señora Marie Rose de Bucholtz; señora Juana Concha de Fierro; señor Abraham Pérez y señora; señor Jorge Huneeus Lavín y señora; señora Inés Pinto de Viel; señora Josefina Barros de Domínguez; señora María Luisa Edwards de Bascuñán; señora Lucía López Puelma; Embajador de Austria y señora; (señores Hudecseck); señora María del Pilar Larraín de Del Solar; señora Zenta Wacholtz, señora Eva Silva de Amunátegui; señora Marta Amunátegui de Martín; familia Morla Lynch; señorita Marie Louise Zorrilla Concha; señorita Gabriela Cruz Pinto, señor Gregorio Amunátegui Pra; señor Raúl Adriasola; señor Luis Alberto Heiremanns; señor Enrique Soro; señorita Isabel Margarita Chaigneau; señorita María Isabel Lyon Chaigneau, etc.

El próximo concierto a realizarse el próximo martes a las 7 de la tarde, será interpretado por la distinguida cantante señora Teresa Orrego de Racz.

SU DESTINO

¿Queréis conocer vuestro futuro? ¿Saber cuál será vuestro destino? ¿Tenéis alguna desilusión amorosa o íntima? ¿Saber por qué vuestros negocios van mal? Consúltele de 10 a 12 y de 2 a 8 P. M.

Ella os dirá el medio de afrontar las dificultades de la vida; vencer en todas vuestras empresas; sus resultados son prodigiosos.

SANTO DOMINGO 1897

Señorita MERY DENIS-LAY RAWLINS
(Foto DANA).

MUSICA

ULTIMOS CONCIERTOS

La soprano Angélica Montes tuvo a su cargo la audición de esta semana, en el ciclo preparado por la profesora Clara Oyuela, para dar a conocer la obra vocal de Debussy. Es sabido que Angélica Montes se destacó como cantante de radio, y es por esto que lo que primero debe aplaudirse en este concierto, es que ha demostrado talento y personalidad suficientes como para cambiar la orientación de su actividad artística. Lejos de satisfacerse con esa gloria fácil y efímera que dan las actividades de la radiodifusión, y en la que frecuentemente sucumben artistas muy dotados, Angélica Montes ha acometido el estudio serio de la interpretación musical y ha encontrado con ello el mejor realce de sus generosas facultades naturales. Esto quedó de manifiesto a través del selecto programa ofrecido en el concierto que nos ocupa, en el cual, aparte de las obras de Debussy, se la pudo apreciar en obras de Galuppi, Haendel, Respighi, Pizzetti, y de los chilenos Soro y Montecino. La belleza de su timbre y la calidad de su material vocal se advirtieron enriquecidas con una disciplina musical que la artista ha incorporado en apenas un año de estudio. De continuar en este camino y con el mismo aprovechamiento, tendremos seguramente en Angélica Montes uno de los valores sobresalientes entre los que Chile ha producido en el arte del canto. En el acompañamiento de piano colaboró Carlos Oxley, con la eficiencia acostumbrada.

El jueves se realizó en la Sala Sur del Hotel Carrera el Concierto de la Asociación Nacional de Compositores. Este concierto merece marcar una fecha en nuestras actividades musicales. Decimos esto porque en él se estrenó "El Retablo de Maese Pedro", de Manuel de Falla, una de las obras capitales de la música contemporánea. En la obra del ilustre maestro español, el Retablo forma, sin duda, su más alta cumbre. Representa la alianza entre el genio cervantino y el del compositor, que, cuatro siglos más tarde, logró darle música, superando en calidad y profundidad cualquier ensayo anterior. Falla logra que esta obra sea uno de aquellos hallazgos cuya riqueza artística es tal, que proyecta su dimensión sobre un vasto número de creaciones inspiradas en sus procedimientos.

Se reúnen en "El Retablo de Maese Pedro" (1922), una escritura voluntariamente arcaísta, que recurre a la pléyade musical española de los siglos XV y XVI, y extrae de ella la principal sustancia de su idiomática musical; el romancero tradicional; el canto salmódico y los avances contemporáneos en el terreno de la armonía y la orquestación. El todo mantiene un clima de belleza y de un hispanismo refinado, de la más pura esencia. Parece ser distintivo de la obra de arte definitivamente lograda, esa capacidad para surgir desde la entraña de lo particular —en este caso, el españolismo en música y texto— hacia un plano de universalidad capaz de ser gustada por cualquier hombre civilizado. Es esto lo sobresaliente en "El Retablo de Maese Pedro". Esto es lo que hace digno de relieve su ejecución entre nosotros.

Por cierto que en la interpretación ofrecida no todos los factores fueron propicios. No fué el menor de ellos el haber sido ejecutado en una sala cerrada, tratándose de una obra escrita para el teatro, por lo cual la sonoridad de la orquesta sobresalió frecuentemente sobre el desempeño de los solistas. Clara Oyuela, como el muchacho Trujamán, Mariano de la Maza en Don Quijote, y Juan Charles como Maese Pedro, realizaron la parte vocal con mucha dedicación y eficiente desempeño; esto, sobre todo en los dos primeros papeles. Pero consideraremos a la orquesta también como un personaje principal, y diremos que, bajo la dirección de Víctor Tevah, ella logró una ejecución digna de la obra, con gran pulcritud, afinación y calidad de sonido, cualidades vitales para entregar la refinada estructura de este legado genial de Manuel de Falla.

Completó este concierto el estreno de "Tres Madrigales", del compositor checo Bohuslav Martinú, para violín y viola, composiciones que no agregan mucho al arte fácil y fluído de este compositor, pues aparte de sus interesantes efectos, la forma es demasiado diluída y extensa. Se estrenó también una "Sonata para violín y piano", del compositor chileno Hans Helfritz, obra de calidad, indudablemente bien escrita y cuyo plan formal traduce una inquietud interesante. Interpretaron estas obras el violinista Enrique Iniesta y Zoltan Fischer y, la última, Iniesta y Giocasta Corma.

D. Q. N.

EN HONOR DEL DOCTOR ALFREDO SANCHEZ BELLA.— Circula la siguiente invitación:

"René y Hermelo Arabena Williams saludan atentamente a usted, y tienen el agrado de invitarle a un cóctel íntimo que en honor del Director de Cultura Hispánica de Madrid, doctor Alfredo Sánchez Bella, ofrecerán en su residencia de Elena Serrano 261.

Santiago, agosto de 1951".

DEL EXTRANJERO.— De Buenos Aires ha regresado la condesa Luisa Marsiglia.

EN HONOR DE DON SALOMON WEXMAN. — Muy simpática resultó la manifestación ofrecida ayer por el personal del Ministerio de Economía y Comercio, al señor Salomón Wexman, Jefe del Departamento de Drogas y Productos Farmacéuticos de la Dirección de Comercio, con motivo de su matrimonio y de su próximo viaje a Estados Unidos, a donde concurre especialmente invitado para participar en el Congreso Internacional de Química, por la American Chemical Society, y por la Ford Foundation de Nueva York.

En un ambiente de gran camaradería se exteriorizó al Sr. Wexman la simpatía y el afecto que ha sabido granjearse entre sus superiores, compañeros y subalternos, por sus condiciones sobresalientes de hombre estudioso y capaz, y por la rectitud de sus procedimientos. Se brindó por la felicidad del hogar que constituye y por el éxito de la misión que deberá cumplir en el extranjero.

Asistieron, entre otros: don Douglas Oliden, Subsecretario de Economía; don Bjorn Koch, Director de Comercio; don Guillermo Díaz, Oficial del Presupuesto del Ministerio; don César Salvatierra, Secretario General de la Dirección de Comercio; don Orlando González; Jefe del Personal del Ministerio; don Ramón Latapiat, Jefe Oficina Santiago de la Dirección de Pesca y Caza; don Carlos Jiménez, Jefe Departamento Costos; don Arturo Soto, don Eduardo Reid, señora Rosario Calderón, señorita Laura Blanchi, don Guillermo Délano, señora Olga Maristany, don Arnaldo Gamonal, don René Bañados, don Ignacio Herrera, señorita Marta Labbé, señora Margarita de Díaz, don Ramón Aguirre, don Sergio Chaparro, don Manuel Espinoza, don Jorge Oyanedel, don Raúl Bitran, señora Norma Morvan, don Fernando Deichler, y muchos otros que se nos escapan.

RECEPCION. — A la recepción ofrecida ayer en su residencia por la señorita Ana María Valdés Concha, fueron invitadas las siguientes señoritas:

María Inés Bezanilla Infante, Patricia Eyzaguirre Edwards, Bernardita Fierro Dittborn, Loreto Melo Urzúa, Marta Matte Velasco, Patricia Mena Valdés, Cristina Gaete Taulls, Franca Noseda Rudolphi, Angélica Pinto Opazo, Gabriela Salas Rengifo, Pilar Silva Mackenna, Bernardita Vial Doneso Mónica Silva Bahamondes, Paulina Urrutia Aninat, Pilar Irarrázaval Correa, Ana María Barros Bezanilla, Carmen Paul Errázuriz, Isabel Ossa Arangua, Gabriela Risopatrón Valdés, Berta Risopatrón Valdés, Ximena Montes, Loreto Montes, Teresa Joanon Salas, Loreto Alessandri Morandé, Esperanza Fernández Aguirre, Rosa Moreira Cifuentes, Alicia Aspillaga Herrera, Rosa Lecaros Mackenna, Amelia Barros, María Eugenia Concha Rodríguez, Josefina Vial Risopatrón, Carmen Buleman Gallardo, Paz Altamirano Cox, Bernardita Undurraga Mackenna, Angélica Besa, Bernardita Fuenzalida Pizarro, Pilar Iñiguez, Bernardita Sotomayor Bunster, Dolores Ruiz Fernández, Bernardita Barros Sánchez, Conchita Montes Lira, Rebeca Rosselot Zaldívar, Hortensia Kegan, Teresa Tagle Avilés, María Luisa Valdés Ortúzar y Magdalena Vicuña.

ENFERMOS.— Se encuentra enferma la señora Amelia Recart de Navarro.

CAMIONES EN VENTA

1 Ford modelo 1944
1 Ford modelo 1946

OFERTAS A:

FCA. DE CEMENTO DE "EL MELON" S. A.

Casilla 50 — La Calera

ROSITA ROMAN DE ARRIZABALAGA

El jueves 30 del presente, día de su onomástico, se oficiará una misa en memoria de la señora **Rosita Román de Arrizabalaga** en la Parroquia de la **Asunción**, de esta ciudad (Vicuña Mackenna 69), a las 9 horas. Se ruega a sus parientes y amigos asistir a ella.

MISA.— El martes próximo se oficiará una misa por el eterno descanso del alma de la Sra. Honorinda Campos de Demarco, a las 8.30 horas, en la Parroquia de Santa Ana (Catedral esquina San Martín).

NACIMIENTOS. — En la Clínica de San Vicente de Paul ha nacido un hijo del señor Hipólito Silva y de la señora María Juana Rojas Araya de Silva.

PARTES DE MATRIMONIO. — Circulan los siguientes partes:

"Ricardo Santander Berrío y María Angélica Martínez de Santander participan a Ud. el matrimonio de su hijo Ricardo con la señorita Inés Ducaud Polloni y le invitan a la ceremonia religiosa que se llevará a efecto en la Iglesia de Las Agustinas el domingo 2 de septiembre a las 12 horas.

Santiago, agosto de 1951".

—"Jaime Ducaud Polloni participa a Ud. el matrimonio de su hermana Inés con el señor Ricardo Santander Martínez y le invita a la ceremonia religiosa que se llevará a efecto en la Iglesia de Las Agustinas el domingo 2 de septiembre a las 12 horas.

Santiago, agosto de 1951".

"Humberto Cortés Magnant y Octavia Parra de Cortés participan a usted el matrimonio de su hija Nora con el señor Albert R. Robinson Alvarez, y le invitan a la ceremonia religiosa, que se efectuará en la Iglesia del Sagrado Corazón, Avda. El Bosque 822, el 9 de septiembre, a las 17.15 horas.

Santiago, agosto de 1951".

EN EL WALDORF. — Con gran éxito han continuado las audiciones de Sarah Leander, a la hora del té y boite en el Waldorf. Entre las personas que hemos podido anotar recordamos a las siguientes: Embajador de Chile, en Gran Bretaña, Excmo. señor Manuel Bianchi; Chita Madrid de Cañas; Raquel Mesa Campbell de Merino; Rebeca Barros de Errázuriz; Gabriela Acuña de Mena; Adriana Barriga; Avelino Ortiz; Jorge Demmangel; María Victoria Vicuña Elguin; Rosa María Lavín Sotomayor; Marta Ramírez González; María Luisa Balmaceda; María Isabel Domínguez de Oliva; Horacio Ried; Olga Solar de Gandarillas; Adriana Larraín; Adriana Montt de Lagarrigue; Adolfo Gebert y señora; Víctor Labbé; Horacio Montero Hanecker y señora; Alfredo Sáenz; Alicia Oelckers; Luisa Malsch; Carlos Heufemann; Encarnación de Silva; Joaquín Echenique; Aurelina de Burr; Carlos Schroeders; Juanita Herranz de García; Griselda Muller; Malaquías Concha; Doctor Carlos Camino; Juan Vidaurre; Fernando Valdés; Elisa Dietrich; Raquel Encina de Pérez; Julia Montero de Valenzuela y Augusto Villanueva.

A SOLO 45 Kmts. de SANTIAGO

PUBL. R. LILLO

Parcelas PLANTADAS CON OLIVOS

o cualquiera otra variedad de frutales si el comprador lo desea.

VENDO en VALDIVIA DE PAINE (BUIN)

Una de las mejores zonas para frutales.

SUPERFICIE: 2 HECTAREAS
MICROS A LA PUERTA

PRECIO:

$ 80.000.- LA HECTAREA

FACILIDADES

SE OTORGA ESCRITURA DE COMPRAVENTA DEFINITIVA

MARTA TOBAR
BANDERA 84. 8º PISO OFIC. 810.

CURSOS DE SOMBREROS

Modas, Lencería, Sombreros, Juguetes, Camisas de hombre, Bordados, Moda infantil.

Sistema Camps

Cursos diurnos y nocturnos

MOLDES — DE MEDIDA —

Cursos Comerciales

Solamente a señoritas, dactilografía, Taquigrafía Pitman, Contabilidad, Redacción, Aritmética.

Instituto FEMENINO
ESTADO 225

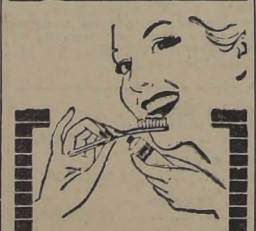

Con reflejos de poderoso atractivo, y la blanca transparencia del nácar, lucirá su dentadura si la limpia tres veces al día con

Pasta ESMALTINA

ABSOLUTAMENTE NEUTRA

OFERTAS DE TEMPORADA

CLOCHAS de superneo . . . $ 75.—
CLOCHAS de fieltro, muy finas. 95.—
LINDO surtido en fantasías de plumas se LIQUIDAN, desde . 20.—
PAÑO LENCY en todos los colores, metro . . . . . 150.—
LINON, ancho 0.95, metro . . 32.—
LINDAS "BICOCAS" de plumas. 165.—
ALFILERES de perlitas para sombreros

Además, le ofrecemos un lindo surtido en flores finas recién recibidas.

Y UNA VARIEDAD DE ARTICULOS A LOS PRECIOS MAS BAJOS DE PLAZA

Casa Samur
— PUENTE 540 —
GALERIA CATEDRAL — LOCAL 1044
(Frente al Correo Central)

GLORIA LEGISOS, candidata a Reina del Deporte. Foto Studio "IVO", Moneda 1334.

LANAS

PARA ABRIGOS, TRAJES Y VESTIDOS, SE BOTAN A CUALQUIER PRECIO

SEDERIAS "LUXOR"

— SAN PABLO 960 —
(Interior)
Frente al Mercado Central

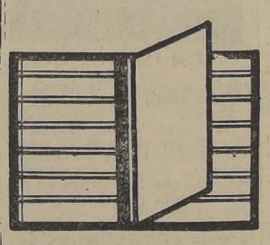

FILATELICOS

CLASIFICADORES

para sellos postales. Diferentes modelos. Compre directamente al fabricante:

LOS SERENOS 476.
DEPARTAMENTO 34
CASILLA 3171
SANTIAGO

SASTRERIA Camisería Athos M.R.

EX-MONEDA

OFRECE:

Ternos de confección en casimires peinados fabricación propia.
Gran surtido en casimires nacionales e importados.
Camisería y artículos para caballeros.

CONCEDEMOS CREDITOS

MERCED 750

PERSONA EXPERTA

en el trabajo de aserraderos y labores agrícolas, se ofrece con muy buenas referencias.

DIRIGIRSE:

LOPEZ N.o 457, barrio Independencia.

HOSTERIA PROVIDENCIA. — Asistentes a la manifestación que la Falange de la comuna de Providencia ofreció al senador don Eduardo Frei Montalva.

MISA.— Hoy, a las 10 horas, se oficiará, en la Parroquia de Colina, una misa por el eterno descanso de don **Elías Guzmán Zalazar**, fallecido el 16 de julio último en esta capital.

Se invita a los que fueron en vida sus amigos.

VIAJERO.— Por el Interamericano partió a Estados Unidos, vía Atlántico, en viaje de estudios, el Dr. Eugenio A. Díaz Villagra.

COMIDA EN HONOR DE DON JUAN MARTINEZ.— Con motivo de haber obtenido el premio del Concurso de Anteproyectos para la Escuela de Medicina de la Universidad de Chile, sus relaciones sociales, arquitectos y estudiantes de arquitectura, ofrecerán una comida en honor del arquitecto señor Juan Martinez Gutiérrez, el viernes próximo en el Hotel Carrera.

Las adhesiones se reciben en la administración del hotel y en la Secretaria del Colegio de Arquitectos, hasta el jueves a las 13 horas.

Se nos encarga anticipar a los interesados que pueden asistir a esta manifestación acompañados de sus esposas.

DIPLOMATICAS. — Aniversario del Brasil.— Circula la siguiente invitación:

"El Embajador del Brasil, y la señora de Barbosa Carneiro, tienen el agrado de invitar a usted a la recepción que ofrecerán en la Embajada el día 7 de septiembre, de 19 a 21 horas, en celebración del aniversario de la proclamación de la Independencia del Brasil.

BAUTIZO.— Ha sido bautizado Rodrigo Alfonso, hijo de don César Santelices P. y de la señora Emilia Cuevas de Santelices.

Fueron sus padrinos el Dr. Pedro Oyarce R. y señora Eliana Yuraszeck de Oyarce.

NACIMIENTO. — En el Pensionado del Hospital del Salvador ha nacido Carlos Roberto, hijo de la señora Marlene Echazú de González y de don Roberto González Le-Fevre.

Señorita **ALICIA RODRIGUEZ CORREA**, cuyo matrimonio con el señor **ANTONIO HEMPEL SCHWARTZ**, fué bendecido ayer, privadamente, en casa de la novia.

MATRIMONIO LETELIER ALCALDE-MONTT BALMACEDA.— Circula la siguiente invitación:

"José Letelier Araya y Carmen Alcaide de Letelier participan a usted el matrimonio de su hija María Isabel con el señor Raúl Montt Balmaceda, y le invitan a la ceremonia religiosa que se efectuará en la iglesia de los RR. PP. Franceses, el sábado 1.o de septiembre a las 16.30 horas.

Santiago, agosto de 1951".

MANIFESTACION DE DESPEDIDA.— Con motivo que la farmacéutica señorita Juana Leixelard Lacoste se dirigirá a París a perfeccionar sus estudios por obtención de una beca otorgada por el Gobierno de Francia, el Cuerpo Farmacéutico le ofrecerá una manifestación de despedida el sábado 1.o de septiembre, en los salones del Club Militar, a las 21 horas.

Las adhesiones se reciben hasta el jueves 30 del presente, en el Colegio de Farmacéuticos de Chile, (Merced 50), y en la Farmacia de Urgencia (San Francisco 75.)

RECEPCIONES. — La señorita Loreto Pérez Eguiguren ofreció ayer una recepción en su residencia a un grupo de sus relaciones.

—Ultimamente ofreció una recepción en su residencia, la señorita María Elena Larrain Infante.

—La señorita Isabel Plummer López, ofreció ayer una comida a sus relaciones.

—En casa de la señorita María Amancia Sancho Matta Claro se realizó ayer una simpática comida que reunió a un selecto grupo de sus amistades.

MATINEE INFANTIL. — Hoy ofrecerán una matinée a sus amiguitos Anita y Luis Rafael Valenzuela Lecaros.

AL EXTRANJERO.— Próximamente partirán a Estados Unidos don Luis Felipe Letelier y señora Lia Pérez Cotapos de Letelier.

—Por "El Interamericano", se dirigirán, vía Buenos Aires, a Europa y Estados Unidos, don Eduardo Alvear Urrutia, señora Carmen Fuenzalida de Alvear y sus hijas María Angélica y Loreto Alvear Fuenzalida. Los viajeros partirán el jueves próximo.

EN EL NURIA.— Manifestación ofrecida a la señorita **Amelia Gallo**, como despedida de la Standard Oil Co.

BENEFICIO PRO-VIVIENDAS DE EMERGENCIA.— Auspiciado por la señora Rosa Markmann de González Videla, esposa de S. E. el Presidente de la República, se realizará el 4 de septiembre un gran té a beneficio de la Fundación "Viviendas de Emergencia", sociedad que preside nuestra Primera Dama.

El té adquirirá brillantes caracteres, y se efectuará en todo el segundo piso del Hotel Carrera. Aumentará su animación un desfile de modelos de temporada, lucido por señoritas de nuestra sociedad, que se presentarán en las diversas aposentadurías del piso mencionado.

Las reservas de mesas pueden hacerse al fono 65428.

FALLECIMIENTOS.— Ayer falleció en esta capital la señora Teresa Melfi Demarco, distinguida dama, vinculada a honorables familias de esta capital. Sus funerales se realizarán a las 10 horas de hoy en el Cementerio General.

—Ha fallecido inesperadamente en Placilla, el señor Juan Navarro N., distinguido vecino de esa localidad.

Su prematuro desaparecimiento enluta a distinguidas familias de varios puntos del país, y en especial, a la familia Navarro Allende.

Sus funerales se efectuarán en Placilla hoy, a las 11 horas, después de una misa que se oficiará en la Parroquia del pueblo.

CONFERENCIAS, MUSICA y EXPOSICIONES.—

CONFERENCIAS

SOBRE KEYNES.— "Keynes en la economía contemporánea", es el tema de la conferencia que dará mañana, a las 19 horas, en el Aula Magna de la Escuela de Derecho, el profesor don Felipe Herrera.

OSCAR JARA AZOCAR.— El miércoles disertará en el Hotel Crillon, sobre poetas del Uruguay, a las 19 horas. Fide Alessandrini interpretará diversos poemas.

DON JUAN HEPP.— Vicepresidente de la Caja de Seguro Obligatorio, dictará una charla el miércoles próximo, en el Club Domingo Fernández Concha, sobre Seguro Social.

MUSICA

EN EL CONSERVATORIO.— El miércoles, a las 19 horas, Edith Fisher, M. Cristina Proechler, Ana Iriarte, Feria Gallardo y Agustín Cullel, ofrecerán el tercer concierto sinfónico en el auditorium.

TERESA ORREGO.— Acompañada al piano por Rudy Lehmanse, se presentará el martes en el Salón Sur del Hotel Carrera, en una de las reuniones organizadas por la maestra Clara Oyuela.

SMOKING CONCERT.— Se verificará el martes, a las 19 horas, en el Instituto Chileno-Norteamericano de Cultura.

DANIEL ERICOURT.— Ofrece el martes, a las 19 horas, su primer concierto en el Municipal, con una cuidadosa selección de obras.

RAYEN QUITRAL.— Reaparece el lunes 3 de septiembre en el Municipal, después de haber permanecido largo tiempo en Europa y USA.

FESTIVAL CORALES.— Están abiertas las inscripciones en Agustinas 620 para estas novedosas reuniones, organizadas por la Asociación de Educación Nacional.

DOCTOR LEOPOLDO HURTADO.— La Facultad de Ciencias y Artes Musicales de la Universidad ha otorgado a este distinguido catedrático, el título de miembro honorario de la corporación.

El doctor Hurtado ofrece mañana, en el Conservatorio, su tercera clase del curso "Estética de la música". Entrada libre.

EXPOSICIONES

ISAIAS CABEZON.— Inaugura mañana, a las 19 horas, su exposición de óleos en el Instituto Chileno-Norteamericano de Cultura.

PASCUAL GAMBINO.— En la Sala del Banco de Chile, inaugura mañana su exposición, a las 19 horas.

EN PRO ARTE.— Mañana se verificará, a las 19 horas, el "vernissage" de la exposición de 40 proyectos y diseños realizados por arquitectos chilenos. La "Sala Negra" está en Ahumada 370.

la magia de Michel

PINTESE LOS LABIOS, PERO NO LOS DIENTES

USE LAPIZ Michel

Pida los colores de moda. En todas las Farmacias y Perfumerías del país.

Ciró

SOMBREROS DE SEÑORAS DE LA ACTUAL TEMPORADA

TOCADOS PARA NOVIAS, basados en modelos de París, Nueva York y Buenos Aires.

Ahumada 340, Galería Edwards. Subterráneo Local 30

TELEFONOS 89828 y 61520

OSNABURG O

liquidamos esta semana a

$ 19.80 metro

(su precio oficial $ 25.—)

Coty colchón, 140 cms.	$ 69.60
Lona bca. y color, 90	55.40
Crea muy torcida, 160	62.40
Lienzo blanco pañales	22.80
Franela mantillas . .	33.20
Popelina bca. 100 cms.	68.—

LA GENERAL DE TEJIDOS

Depósito N.o 1 — Morandé 617

CURSOS DE MODAS

Corte y confección. Rápidos, económicos. Sistema moderno. Profesora especialista. Alumnas confeccionan trajes, primer mes. Lencería. Clases diurnas y nocturnas. Ingrese hoy mismo. Si usted no queda plenamente satisfecha, se le devolverá su dinero. Cursos de 2 meses convenientes para dueñas de casa.

DIPLOMAS VALIDOS

ACADEMIA NACIONAL

DE CORTE Y CONFECCION

EDITH DAVIES CORREA

Rosas 1353 — Fono 87174

M. C. R.

SEDAS

FLOREADAS Y LISAS, GRAN STOCK, A PRECIOS INCREIBLEMENTE BAJOS

SEDERIAS "LUXOR"

— SAN PABLO 960

(Interior)

Frente al Mercado Central

ACCESO AL CASINO MUNICIPAL

Se advierte al público de esta capital, que para el acceso al Casino de Viña del Mar es necesario estar en posesión de una tarjeta para cuyo otorgamiento se requieren, los siguiente documentos:

Carnet de identidad y declaración de no ser empleado público, fiscal, semifiscal o municipal.

Los interesados pueden solicitar esta tarjeta, en calle **AHUMADA N.o 312, OFICINA 222**, de 11 a 13 y de 17 a 20 horas, excepto los domingos en que se atenderá de 10 a 12 horas.

NOTA: Las tarjetas tienen una duración de un año, desde el día de su otorgamiento, de modo que las expedidas en la última temporada vencen en el curso de la actual, en el día que en la misma tarjeta se indica.

En consecuencia, estas tarjetas pueden ser renovadas.

JUNTA DE VIGILANCIA DEL CASINO

CUNAS Miguelina

EL NIDO IDEAL PARA SU GUAGUA

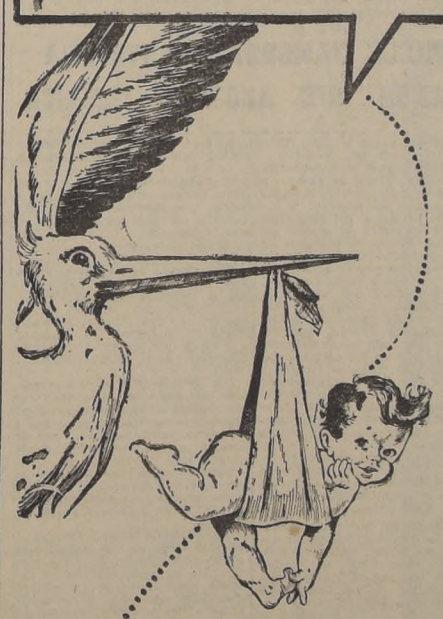

CUNAS completas con colchón y almohada, desde

$ 1,600.-

SABANAS hilo, $ 300.—

SOBRECAMAS raso, $ 580.—

CAMITAS portátiles para viajes, en seda floreada, $ 600.—

COCHES-CUNAS para muñecas.

SE RECIBEN HECHURAS

FONO: 34852

HUERFANOS 615

el BODEGON

MANUEL RODRIGUEZ-MONEDA 1145-FONO 80471

INICIA UNA TEMPORADA DE ESPECTACULOS en su comidas bailables

presenta a:

ALMUERZO $ 100.-

COMIDA BAILABLE $ 160.-

Entrada

Pollo, Filete, Congrio o Escalopa

Postre y café

OLGUITA NUÑEZ ESTRELLA DEL CANTO

NIBALDO SOTO CARVAJAL VIOLINISTA Y COMPOSITOR CHILENO

ORQUESTA Danubian Boys

PROXIMA INAUGURACION TABERNA CAPRI

desde mañana

DESQUÍTESE !!

CON PORTUGUÉS

... Y COMPRE SIN COMPASIÓN!

en Bascuñán 54

ENERGICA REACCION DE POLICIA ALEMANA FRENTE A COMUNISTAS

HAMM (Alemania)., 25. (U. P).— Agentes de la policía de Alemania ocidental hirieron a bala a dos jóvenes comunistas, en lo que se considera el primer incidente de esta naturaleza que tiene lugar desde que estalló la segunda guerra mundial.

Según las autoridades de Hamm, el tiroteo ocurrió en el momento en que un policía hizo uso de sus pistolas para establecer el orden durante una riña provocada por 25 jóvenes comunistas, que regresaban después de participar en los actos de la juventud roja, que terminaron el domingo pasado en Berlín occidental.

La policía agregó que los jóvenes entraron cantando canciones rusas y gritando "abajo Adenauer" (Canciller de Alemania occidental), y "vivan Pieck y Grotewohl" (Presidente y Primer Ministro de Alemania oriental).

La policía informó que ninguno resultó gravemente herido. Dijo que uno de los jóvenes no identificado fué herido a bala en el dedo de una mano, curado y puesto en libertad.

El segundo herido fué Genther Elbrecht, de 21 años de edad. La herida de éste fué en una pierna y se le internó en un hospital. La policía agregó que Elbrecht más tarde escapó del hospital.

Las autoridades declararon que otros 25 fueron detenidos. Se cree que todos ellos son miembros de la organización comunista "Juventud Alemana Libre", que ha sido declarada ilegal en Alemania occidental.

De los 25 detenidos, 23 fueron puestos en libertad después de ser examinados sus papeles e interrogados. Los otros dos comparecerán esta tarde ante el tribunal.

MANIOBRA DE LOS RUSOS PARA NO CANCELAR SEGUROS SOCIALES

BERLIN, 25 (UP).— Fuentes dignas de crédito informaron que las autoridades comunistas de Alemania oriental están obligando a las esposas y madres de los prisioneros de guerra alemanes que todavía están en Rusia, a solicitar certificados de defunción de ellos. El 5 de mayo de 1950 Rusia anunció oficialmente que había repatriado a todos los prisioneros alemanes, aunque las autoridades de Alemania occidental dicen que todavía hay en poder de los Soviets millares de ellos. Los comunistas están ejerciendo presión sobre las mujeres, y se niegan a pagarles más subsidios hasta que soliciten los certificados de defunción.

Las mujeres han venido recibiendo socorros del seguro social a consecuencia de la inclusión de los prisioneros en la lista oficial de desaparecidos. Perciben desde 45 marcos orientales hasta un máximo de 190 por mes, según el número de hijos de la familia.

Fuentes de Alemania oriental dijeron que el mes pasado se desarrollaron escenas trágicas en el tribunal del distrito de Koepenick, cuando las mujeres fueron obligadas a solicitar certificados de defunción, a pesar de presentar las cartas de sus maridos e hijos puestas recientemente en el correo en la Unión Soviética.

La nueva campaña comunista parece estar encaminada a poner listas oficiales, de acuerdo con la declaración soviética de que ya no quedan en Rusia prisioneros de guerra.

RUSIA SE PREPARA FEBRILMENTE PARA HACER UNA NUEVA GUERRA

WASHINGTON, 25.— (UP). — El doctor U. S. Krajkovic, refugiado checo, declaró haber recibido una información que le envió la organización clandestina anticomunista en Checoeslovaquia, en que se le da cuenta que Rusia se está "preparando febrilmente para la guerra".

Krajkovic, presidente de la Comisión Nacional de Liberación de Eslovaquia", dijo a los periodistas que ha sido informado de que los comunistas están construyendo rápidamente más arsenales y aeropuertos militares en el este de Checoeslovaquia.

Esos informes agregan que los rojos han llegado a hacer trabajar a niños de 15 años en las minas de carbón en un esfuerzo desesperado por aumentar la producción.

Krajkovic visitó la oficina del representante Charles J. Kersten con el objeto de entregarle un "mensaje de amistad al noble pueblo de Estados Unidos", del "Movimiento Clandestino Eslovaco". Prometió que los eslovacos, amantes de la libertad, continuarán oponiéndose a los comunistas y "de ser necesario empuñarán las armas".

El mensaje es contestación al proyecto de resolución presentado por Kersten pidiendo que Estados Unidos estudie la posibilidad de enviar ayuda a los elementos anticomunistas detrás del Telón de Hierro. También recomendó el representante elecciones libres fiscalizadas por las Naciones Unidas en esos países.

Declaró Krajkovic que el mensaje checo fué enviado por la "Comisión Suprema de la Legión de la Libertad", explicó que el documento había sido llevado a Alemania por un agente de esa organización clandestina y enviado por correo certificado a Estados Unidos.

Krajkovic dijo que el movimiento clandestino checo es el más poderoso tras el Telón de Hierro. Añadió que sus actividades "han desorganizado el estado de Checoeslovaquia volando las líneas férreas y los puentes y las comunicaciones". Terminó diciendo que se espera un mensajero especial que llegará al país la semana entrante con una información secreta acerca de los planes rusos.

NO ERA DE GUATEMALA UN BARCO CAPTURADO

CIUDAD DE GUATEMALA, 25 (UP).— La Cancillería informó que el barco "Quetzal", capturado por el Gobierno dominicano, no pertenece al Gobierno de Guatemala, aunque navegaba con un patente provisional guatemalteca extendida por el Cónsul en Cuba.

Se dió a entender que el barco era de propiedad particular.

CONDENADOS A MUERTE NAZIS QUE ARRASARON A LIDICE Y A. BENIKY

PRAGA, 25.— (UP).— Cinco ex funcionarios del régimen nazi, que fueron últimamente devueltos por Rusia, fueron sentenciados a la última pena por ser culpables de arrasar las aldeas de Lídice y Beriky y de otros crímenes de guerra.

La radio de Praga, anunció que las sentencias fueron pronunciadas esta mañana. El proceso comenzó el jueves.

La radio dijo que los cinco acusados fueron declarados culpables de crímenes contra la humanidad, y de atrocidades, así como también, de complotar contra la república y cometer traición militar.

Los cinco condenados son: Max Roztock, ex jefe de la Policía de Seguridad en Kadno, Bohemia, a quien se atribuye la destrucción de Lídice, la masacre de sus habitantes y el secuestro de mujeres y niños.

De acuerdo con un relato oficial del proceso celebrado en la prisión Pankrac, tres mujeres que sobrevivieron a la masacre reconocieron a Richard Schmidt, ex comandante de la 254.a División de Infantería alemana, destacada en Eslovaquia, a quien acusaron de ser el autor de la destrucción de la aldea de Beniky.

Otro de los ocusados es el ex general y comandante de la Policía en Bohemia y Moravia, Ernest Hitzegrad, el que fué acusado de crímenes cometidos por las tropas que él comandaba. Walter Richter, ex segundo jefe de la Gestapo en Jicin, Bohemia el que fué hallado culpable de investigaciones "por medios brutales y torturas".

Friederick Gottschalk, ex oficial del Estado Mayor y Comandante alemán que dirigió la retirada de Checoeslovaquia.

CARMEN TRIGO ERA UNA FALSA MARQUESA

VALENCIA, 25 (U. P.)— Carmen Trigo, durante ocho días, se creyó marquesa y millonaria, dueña de una fabulosa herencia procedente del marqués de Escalona, pero ahora ha vuelto a su vida ordinaria al descubrirse que todo fué una fábula inventada por Faustino Valentín, quien se hizo pasar por abogado, resultando no poseer título alguno.

El marido y el padre adoptivo de Carmen Trigo han vuelto a ser admitidos en las empresas donde trabajaban, pues habían abandonado los puestos al creerse millonarios.

El supuesto abogado ha ingresado a la cárcel, tratando las autoridades judiciales de poner en claro el verdadero alcance de la fábula inventada, y los fines que se proponía realizar.

El asunto constituye tema de comentarios en Valencia y en el resto de España.

EL GENERAL BALDWIN MURIO TRAGICAMENTE

ROMA, 25 (UP) El general norteamericano Geoffrey P. Baldwin, norteamericano, de 59 años de edad, jefe de la Oficina Cooperativa para los envíos desde Estados Unidos a Europa, pereció trágicamente, hoy.

Baldwin cayó desde el sexto piso del edificio en que trabajaba, a un vacío formado por la escalera del edificio.

Wilhemina A. Orlandi, ayudanta de Baldwin, dijo que a su juicio, la muerte se debió a un simple desvanecimiento, el que provocó su caída al vacío.

NOTABLE JURISTA CUBANO FALLECIO

LA HABANA, 25 (U. P.)— A los 86 años de edad falleció ayer víctima de varios días de enfermedad, el señor Antonio Sánchez de Bustamante, jurista y diplomático conocido internacionalmente.

En plena jungla colombiana, un pozo petrolífero se identifica con su típica torre de perforación. Este es el campo petrolero de El Centro.

Crisis económica creará a Irán el problema petrolero

TEHERAN, 25. (U. P).— El Gabinete estuvo reunido durante tres horas esta noche con el objeto de decidir las medidas que se adoptarán para impedir la crisis económica que posiblemente surgirá al dejar de recibir el Gobierno los pagos de la Anglo Iranian Oil Company, por los derechos de explotación de los yacimientos petroleros.

Peritos económicos, incluyendo al Gobernador del Banco Nacional, también estaban presentes en la reunión y fueron consultados sobre la situación.

La principal medida tratada fué la de iniciar trabajos de fomento en la provincia de Khuzistan, para dar trabajo a los obreros que queden desocupados como resultado del cierre de las refinerías y de otras instalaciones petroleras.

ABADAN, 25. (U. P).— El cincuenta por ciento de los obreros británicos que han abandonado los campos petroleros persas llegaron aquí esta noche y el "éxodo" se espera sea "más o menos" completo mañana.

Llegaron a Abadan en aviones, ómnibus y automóviles para unirse a sus familias Detrás de ellos queda abandonado un equipo por valor de 80.000.000 de libras esterlinas de los yacimientos Hantkel, Sjid, Suleiman y Setnastishah, cuya construcción requirió cuarenta años. Detrás también quedan sus casas con aire acondicionado donde vivían en los campos.

El traspaso de los campos petroleros a los iranios después de la suspensión de las negociaciones en que se trató de llegar a una fórmula de avenencia, será terminado mañana por el gerente de los yacimientos, Péter Cox. Los británicos también dejaron en los campos petroleros refrigeradores, cocinas eléctricas, ropa, muebles y otros artículos y equipos cuyo valor se eleva a millones de libras esterlinas.

Esta mañana siete ingenieros iranios peritos en petróleo fueron enviados por vía aérea a Kermanshah, 640 kilómetros al norte de Abadan, para hacerse cargo de una pequeña refinería y de los cercanos yacimientos pertoleros de Notfthah, que abastece a Irán de petróleo y también antes de la crisis abastecía al Irak.

El jefe de la propaganda iranía, Mazda, declaró que Persia mantendrá trabajando la refinería y yacimientos petroleros de Naftshah "igual que antes". Agregó "Tenemos la impresión de que los británicos en Kermanshah no quieren irse. Para ellos es como abandonar su hogar".

Mientras tanto, los británicos dijeron que ya hay señales de dislocación en los yacimientos petroleros. Expresaron que en los campos petroleros de Gasharan, entregados a los iranios hace varias semanas, la central generadora de electricidad y la bomba de acueducto no están funcionando.

EL BRASIL ACUSA A INGLATERRA DE VIOLAR ACUERDO COMERCIAL

LONDRES, 25.— (UP).— La Embajada de Brasil acusó a Gran Bretaña de violar el acuerdo comercial anglo-brasileño, al permitir el reembarque de café brasileño a Rusia.

Caio J. Vieira, Agregado Comercial de la Embajada y director de la Junta de Comercio del Gobierno del Brasil aquí, dijo que durante "más de un año se han estado efectuando reexportaciones de café a través de la delegación comercial rusa".

Bajo el acuerdo que termina el 30 de septiembre próximo, Gran Bretaña no puede reexportar los así llamados productos del dolor que ha internado de Brasil, entre los que se incluyen el café, el algodón, el cacao y los frejoles castor.

Señaló Vieira que Brasil no tiene relaciones diplomáticas ni comerciales con la Unión Soviética.

Vieira dijo que 40.000 sacos de café descargados del vapor brasileño "Lloyd Panamá" en este puerto, a principios del mes, fueron reembarcados a bordo de dos naves rusas con destino a Leningrado.

Señaló el Agregado Comercial brasileño que los rusos pagaron por ese café en moneda esterlina y no en dólares.

Añadió: "Ya he comunicado a mi Gobierno la existencia de estas reexportaciones, mencionando los nombres de los vendedores brasileños y de los agentes británicos que actúan en nombre de la delegación comercial rusa".

Señaló después que bajo las condiciones del acuerdo comercial, productos como el café que proporcionan dólares en el mercado internacional y que son vendidos a Gran Bretaña en libras, no podía ese país revenderlos.

ANUNCIO SU MUERTE Y FALLECIO A LOS 30 DIAS PREVISTOS

REDWOOD CITY (California), 25 (U. P.)— Cuando la señora Edith Hanson, de 32 años, salió del hospital hace un mes, hizo una sombría profecía: "Yo moriré a las 11.45 del 21 de agosto" Sus amigos y vecinos se rieron. Sin embargo, un número de ellos visitó a la señora Hanson el martes último a mediodía, "para verla como estaba". La señora Hanson todavía estaba viva. Las visitas le dijeron: "Usted se ha imaginado cosas y nada más".

La señora Hanson se sonrió, pero no dijo nada. Esa noche, alrededor de las 9 P. M., la señora Hanson se fué a dormir. No despertó más.

El esposo de la señora Hanson dijo: "Llamé al doctor a las 11.45 P. M., y dijo que mi mujer estaba muerta". Luego añadió el esposo: "Mi mujer era una gran creyente y la gente con tal fe sienten advertencias que otras no pueden sentir".

La señora Hanson murió en el día y la hora de su profecía, hecha con un mes de anticipación.

"Ha desaparecido la libertad de prensa", dijo senador peruano

LIMA, 25 (U. P.)— El senador socialista Luciano Castillo, declaró en el Senado en el curso de un extenso discurso, que "ha desaparecido la liberad de prensa" con el fallo expedido por la Corte Suprema, que ha confirmado a su vez el fallo condenatorio de la Corte Superior de Justicia contra el director del semanario humorístico "Buen Humor" y diputado por Lima, Leonidas Rivera, por haber transcrito un artículo aparecido en la revista norteamericana Life, sobre la esposa del Presidente de Argentina, Eva de Perón.

SE DESPLAZA HACIA EL PACIFICO NUEVA TEMPESTAD TROPICAL

CIUDAD DE MEXICO, 25 (UP).— Las inundaciones causadas por el reciente huracán cobraron más vida hoy y dejaron aisladas a miles de personas en el Este de México, pero una segunda tormenta que se dirige hacia el Golfo de California cambió de rumbo y seguía hacia el centro turístico de Acapulco, playa en la costa del Pacífico.

Los aguas de los ríos se salieron de su cauce inundando las siembras y ciudades de la costa Este de México y arrastrando las casas y obligando a que se trasladen a poblaciones enteras de las aldeas.

Centenares de víctimas quedaron desamparadas en las copas de los árboles y en los tejados mientras las aguas de los ríos Panuco y Mante alcanzaban en las ciudades de tierras bajas una profundidad de más de dos metros. La ciudad de Mante quedó completamente aislada del resto del país y grandes zonas de Tampico estaban rodeadas de aguas profundas. Miles de personas no pudieron abandonar sus hogares.

Las crecientes de los ríos aumentaron con los torrenciales aguaceros que han caído como secuela del terrible huracán que a su paso por una distancia de 2.080 kilómetros, sembró la desolación y la muerte, matando a no menos de 192 personas y causando daños por valor de millones de dólares en Jamaica, Yucatán y costa mexicana. El huracán azotó finalmente con furia contra las elevadas montañas de la Sierra Madre, pero los torrenciales aguaceros que provocó a su paso han representado otro desastre para la región oriental de México.

INSERCION

EL ESTATUTO DEL MEDICO FUNCIONARIO QUE PENDE DEL CONGRESO NACIONAL

¡NI UNA VOZ debiera haberse levantado en el Parlamento chileno en contra del proyecto del médico funcionario!

No pueden y no deben, porque sus conciencias no lo permiten hacerlo. La sociedad le debe al médico un profundo respeto y agradecimiento eternos, porque su misión es velar por la salud y la vida de la humanidad, lo más preciado que existe en el mundo; porque trabaja incansablemente, día y noche, contra las enfermedades y la muerte, lo más terrorífico que existe.

Yo les pregunto a todos los miembros del Parlamento chileno, si alguno de ellos no ha necesitado de los servicios de un médico durante su vida, desde que nacieron, y aún, les pregunto, que digan sus madres si algunas de ellas no necesitó del médico durante la gestación, antes que su amado hijo viniera al mundo.

Todos y en todas partes del mundo el médico es absolutamente necesario, y es llamado para que nos defienda de la muerte, de las enfermedades y nos devuelva la salud.

Yo aseguro que no hay un solo Parlamentario chileno que no haya tenido necesidad de él en momentos de angustia, cuando el ser amado, la madre, el hijo, la esposa, está en peligro de muerte, cuando en las noches negras en que nos enferma el alma y el corazón al verlos sufrir, cuando lloramos a raudales pidiendo al padre celestial les retenga la vida, entonces sí que necesitamos, llamamos e imploramos al médico, entonces es cuando deseamos hincarnos de rodillas y pedirle que ponga su ciencia, su corazón, su amor, su respeto por la vida del ser amado para que le calme el dolor y le salve de la muerte.

Toda la sociedad entera recurre a él. ¿Por qué entonces tanta ingratitud? ¿Por qué enceguecernos ante la razón y ante la necesidad de este honorable cuerpo de profesionales?

No comprendo; ni la sociedad entera comprende ni acepta tal temperamento. ¿Acaso algún parlamentario no tiene un médico amigo o conocido que le haya contado la situación porque atraviesa su gremio?

¿Acaso alguno de ellos no ha leído la crónica del digno Director del Hospital Calvo Mackenna, doctor René Valle Osorio? Cuando la leí mi rostro curtido por la lucha de 36 años por la vida, templado en el sufrimiento, se me llenó de lágrimas, y mi corazón se me partió de dolor. Recuerden, señores Parlamentarios, el diálogo... Llega un joven, saluda al Director, inclina la cabeza, mirando al suelo como símbolo de sumisión y de humildad, y le dice: "Soy médico, llevo varios años recibido y no tengo clientes ni un puesto rentado, no tengo con qué comer, quisiera que Ud. me permitiera comer en el hospital, no importa que sea la comida de los empleados o de los enfermos.

¡Qué triste drama real! Este joven que se destrozó el cerebro durante 19 años estudiando día a día, noche a noche, sometido a toda clase de privaciones y sufrimientos, sin repetir un sólo año, no merece esta suerte.

No es el único caso, hay otros peores. Un médico amigo mío, que tiene 70 años, estudió 19, 30, 40 y 60 años para salvar a la humanidad de las enfermedades y de la muerte, sigue chapaleando por las calles del gran Santiago, viendo enfermos gratis o por cualquier precio, porque no tiene un centavo, y si no lo hace también tendría que seguir el camino de visitar al Dr. René Valle, Director del Hospital Calvo Mackenna. Una vez lo encontré en una noche helada, en una calle solitaria (sin automóvil) ¿Cuánto le pagan doctor, a estas horas por la visita, los enfermos? Algunos $ 10.—; otros, $ 20.—, los más pudientes. ¿Y qué quiere que haga? Tengo que comer y sostener mi hogar. Conozco otro caso, no menos doloroso: Un médico joven, recibido hace 4 años, vive en una cité (conventillo), en 2 piezas estrechas, con un patio de 2 metros cuadrados, donde enferma el cuerpo y el alma. Porque no entran la luz, el sol ni el aire. Vive con su madre viuda. Le pregunté: "Dr., ¿Ud. no tiene consulta? ¿No ejerce la profesión?" "No, si trabajo en un hospital ad honores 3 años; durante 4 años no he podido conseguir un puesto rentadoá tampoco me ne instalado, porque mi madre y yo no tenemos cómo comprar muebles para recibir la clientela... no podemos cambiarnos de casa a otra mejor, que sea a la calle. Como Ud. comprende y sabe el valor es de $ 5.000 a $ 7.000 al mes, por eso tenemos que seguir en la cite (conventillo).

Su madre, como la generalidad de las madres, es una abnegada mujer, de una colonia muy conocida en Chile, cuyos hijos han aportado su sangre porque se casan con chilenas de pura cepa, han dado poetas, escritores, ilustres profesionales, parlamentarios, grandes industriales que han ayudado al engrandecimiento de la patria. Ella su madre, le dió la educación con gran sacrificio para que fuera médico, ahora su bolichito no le dá para instalarlo como tal. Así hay casos que parten el alma, y al alma más soberbia la emociona, y al corazón más duro, como la piedra, lo hace blando. Como estos casos hay cientos en Chile de esta hermosa, abnegada y más importante profesión del mundo. Señores Parlamentarios, recuerden que cuando el hijo de su sangre, su santa madre que lo amamantó, están gravemente enfermos Uds. acude al médico, y sea cual fuere la hora del día o de la noche, el médico se levanta de su lecho y concurre solícito a su llamado a calmar el dolor o a salvar la vida.

Advierto que estas líneas mal hilvanadas escritas por mí, no tienen ningún fin torcido, sólo lo hago por un sincero reconocimietno hacia el médico, porque ha atendido a seres queridos, les ha salvado la vida y les ha calmado el dolor cuando más sufrían, a cualquiera hora del día o de la noche, por dinero o gratuitamente.

JOSE DIONISIO GARCIA TORAL

TERRIBLE HAMBRUNA PROVOCARA CICLON QUE AZOTO A JAMAICA

KINGSTON, Jamaica, 25.— (UP). — El hambre amenaza a centenares de jamaiquinos, a consecuencia del ciclón de la semana pasada, a no ser que lleguen pronto socorros en gran escala del exterior.

Vientos de 210 a 225 kilómetros por hora arrasaron alrededor del 90 por ciento de las cosechas de frutas y verduras de la isla y en algunos distritos están agotados los víveres que antes ya escaseaban.

Se registraron 148 muertos y 25.000 personas quedaron sin hogar. Millares de éstas en el extremo oriental de la isla, que fué la parte que más sufrió, están siendo alojadas en los edificios que aún quedan en pie, las iglesias y las escuelas y les proporcionan alimentos la Cruz Roja, el Ejército y las organizaciones particulares de beneficencia. Otros se refugiaron en cuevas y chozas construidas con ramas de árboles.

El Gobierno británico ha enviado 250.000 libras para socorros y el Fondo de Socorro del Gobernador recibió donativos por valor de más de 53.000 libras.

Las carreteras, interceptadas por los árboles caídos y los derrumbamientos de tierras, quizás no puedan ser despejadas en muchos meses, lo que impedirá a los campesinos llegar a sus fincas para dedicarse a la plantación.

La mayoría de los damnificados subsisten alimentándose con pescado en conserva y arroz. Envíos de más alimentos están en camino a la isla.

El Gobierno de Jamaica previene a los habitantes de las ciudades y aldeas que hiervan el agua para beber y en todos los hospitales se está vacunando a la población contra la fiebre tifoidea.

Sólo cinco de las 200 casas de Port Royal, quedaron habitables. En el importante puerto de Tornant Bay quedan sólo 40 de sus dos mil edificios. Los servicios públicos de la región de Kingston, que tiene una población de 250,000 habitantes, están siendo restablecidos.

Los cargamentos marítimos fueron extensamente averiados por las copiosas lluvias, pero se informa que la navegación ya volvió a la normalidad, y media docena de buques que habían embarrancado ya han sido puestos a flote.

Cuba fué el primer país que envió socorros. Mandó en un avión cinco toneladas de alimentos. Puerto Rico imitó a Cuba y envió medicinas.

Todavía no se ha hecho una compilación total de los daños, pero se informa que las pérdidas particulares son considerables ya que había pocas casas de las millares destruídas que estuvieron aseguradas contra el ciclón. Se cree posible que los daños materiales sean mayores que los juzgados por el desastroso ciclón de 1900 y el número de muertos es el doble que en aquél.

VOLANTE ARGENTINO MURIO EN ACCIDENTE

TUCUMAN, Argentina, 25. — (U. P.). — Ricardi Risatti, uno de los más conocidos volantes argentinos de carretera, pereció al volcarse su coche cuando se rompió una rueda durante el transcurso de la primera etapa de la carrera denominada "Vuelta del Norte". Su acompañante, Nazarino Chopin, sólo sufrió una ligera herida.

El accidente se produjo a veinte kilómetros de Tucumán, en el momento en que Risatti encabezaba las posiciones en la etapa. Esta fué ganada por Jorge Descotte.

IN MEMORIAM.—

Mañana lunes 27 de agosto, 4 años del fallecimiento de mi inolvidable y querido hijo,

RENE CARDENAS BARRIOS

Se dirá una misa en su memoria a las 10.30 horas, en la capilla del Cementerio General.

Su mamá y hermanos.

Marta B. vda. de Cárdenas

VERDADERA OPORTUNIDAD

VENDO BOTILLERIA

EL ARRIENDO DEL LOCAL

BAJO PRECIO

en sector comercial

San Diego 1751

JOVEN AUSTRIACO

21 años, tres años en Chile, busca trabajo, como junior en una oficina comercial.

J. P. P.

CASILLA 81-D

SILLAS DE PASEO

CREDITOS Sin PIE

METALUX

MONJITAS 843 ENTREPISO

LUTOS

RAPIDOS. EN POCAS HORAS

Tintorería "Las Novedades"

SAN FRANCISCO N.o 435

Teléfonos 60935 — 86535

DEFUNCION

Ha dejado de existir nuestra querida madre, suegra, abuelita y bisabuelita, señora

MATILDE LATTEA vda. de CEVASCO

Sus restos serán sepultados hoy, en el Cementerio General, después de una misa que por el descanso de su alma se oficiará en la Iglesia de la Gratitud Nacional, a las 11 horas.

La familia.

DEFUNCION

Ha fallecido el doctor, don

JORGE ACHARAN HENRIQUEZ

Sus restos serán sepultados hoy, en el Cementerio General, partiendo el cortejo desde su casa habitación, Belisario Prats N.o 1603, a las 10 horas.

Su esposa e hijos.

DEFUNCION

Ha dejado de existir nuestro querido esposo y padre, don

ROBERTO VIDAL CATALAN

Sus restos serán sepultados hoy, en el Cementerio General, partiendo el cortejo desde su casa habitación, Salesianos N.o 10001, a las 11 horas.

La familia.

DEFUNCION

Ha fallecido nuestro querido deudo, señora

ANGELA BASCH vda. de BARNES

Sus restos serán sepultados hoy, en el Cementerio General. El cortejo partirá a las 16 horas, desde su casa habitación, calle Departamental N.o 969 (paradero 12, de Gran Avenida).

La familia.

DEFUNCION

Ha fallecido nuestro querido esposo, padre y hermano, señor

GUILLERMO CONRADS GREVE

Sus restos serán sepultados hoy, en el Cementerio General, partiendo el cortejo desde su casa habitación, Paula Jaraquemada N.o 455 (Plaza Egaña), a las 10,30 horas.

La familia.

DEFUNCION

Tenemos el sentimiento de comunicar el sensible fallecimiento del distinguido médico don

JORGE ACHARAN HENRIQUEZ

Sus funerales se efectuarán hoy, domingo 26, a las 10,30 horas, saliendo el cortejo de Belisario Prats N.o 1603, al Cementerio General.

Hospital San José.

DEFUNCION

Tenemos el sentimiento de comunicar el fallecimiento del Honorable Consejero General del Colegio Médico de Chile, doctor don

JORGE ACHARAN HENRIQUEZ

Quien desempeñaba ese cargo desde la fundación del Colegio Médico. Se invita a los señores médicos a concurrir a sus funerales que se realizarán hoy, a las 10 horas, en el Cementerio General, saliendo el cortejo desde su domicilio, Belisario Prats 1603.

Consejo General del Colegio Médico de Chile.

DEFUNCION

A.·. L.·. G.·. D.·. G.·. A.·. D.·. U.·. S.·. F.·. U.·.

Ha pasado a decorar el Or.·. Et.·. nuestro querido hermano

JORGE ACHARAN HENRIQUEZ

Miembro de la Resp.·. Logia "Lautaro N.o 58, del Valle de Talcahuano. Invitamos a los qq.·. hh.·. de la Gran Logia, a sus funerales que se efectuarán hoy, a las 10 horas, partiendo el cortejo del Hospital San José al Cementerio General.

Gran Secretario.

IN MEMORIAM

Mañana lunes 27, se oficiará, a las 10 horas, una misa en la Iglesia de los Reverendos Padres Sacramentinos, por el eterno descanso del alma de nuestra esposa y madre, señora

MARIA EUFASIA ARRUA de ZAMORANO

Con motivo del segundo aniversario de su muerte. Se ruega asistencia de los que fueron sus parientes y amigos.

La familia.

IN MEMORIAM

Con motivo de su onomástico de mi inolvidable esposo, don

RAMON GUAJARDO

Se oficiará una misa por el eterno descanso de su alma, el 31 de agosto, a las 10 horas, en la Parroquia de la Señora del Perpetuo Socorro, Blanco Encalada N.o 2050. Ruego a los que fueron sus amigos y parientes, me acompañen en este acto religioso.

Su esposa, M. B. vda. de L.

EXPRESION DE GRACIAS

Damos nuestros más sinceros agradecimientos a todas las personas que se dignaron acompañarnos en la ceremonia de los restos de nuestra querida madre, suegra y abuelita, señora

UBALDA CASTAÑO vda. de CASTAÑO

(Q. E. P. D.)

Efectuados ayer sábado, en el Cementerio General.

Familia Castaño Cuevas

EXPRESION DE GRACIAS

Damos los más expresivos agradecimientos a todos los amigos e instituciones que nos acompañaron en nuestro dolor por la irreparable pérdida de nuestro querido hermano, don

GUILLERMO CARTER MACHIN

(Q. E. P. D.)

Luisa, Hernán y Raúl.

FUNERALES LA CENTRAL

SAN ANTONIO N.o 440

TELEFONO 32595

SAN DIEGO N.o 2301

TELEFONO 54079

Servicios eficientes y económicos.

CONSULTENOS CUANDO LOS NECESITE

Ridgway desmiente supuesto ataque aliado a Kaesong

Amplia investigación hicieron comandantes de fuerzas de las NU

TOKIO, 25 (UP). — El siguiente es el texto de la respuesta dada por el general Matthew Ridgway a la protesta comunista por un supuesto ataque aéreo de la NU a la ciudad de Kaesong, en donde se realizaban las negociaciones para la tregua:

"Acuso recibo de su mensaje del 24 de agosto, referente a un supuesto ataque aéreo por la NU a Kaesong, durante la noche del 22 de agosto.

"Esta última adición a los presuntos incidentes causados por elementos del Comando de la NU es tan falsa, tan absurda y tan evidentemente inventada para sus dudosos propósitos, que no merece por sí misma, una respuesta. Tampoco la merecen los incidentes que ustedes han mencionado como una violación internacional por el Comando de la NU, de la zona neutral de Kaesong.

"Cuando no fueron inventados para atender a las necesidades de su propia propaganda, esos incidentes resultaron ser actos de grupos irregulares sin la menor vinculación abierta o encubierta, con fuerzas u organismos bajo mi control.

"Pese a eso, he pedido constantemente a mis delegados y comandantes de las fuerzas bajo mi mando, que hicieran a ustedes la gentileza de una completa inspección e informaran sobre cada supuesto incidente sin tomar en cuenta su manifiesta falsedad.

"La prueba está en la más reciente supuesta violación la que ha sido aún más palpablemente inventada para sus insidiosos fines de propaganda que sus esfuerzos previos en tal sentido.

"Sin embargo, de acuerdo con nuestra constante adhesión a la ética de la decencia, en este caso como en los demás, he investigado a fondo sus acusaciones.

"Mis comandantes en jefe del Ejército, Armada y Fuerza Aérea me han certificado individualmente, por escrito, que ninguno de sus elementos ha violado o podía violar la zona neutral de Kaesong o en cualquier caso, de las supuestas violaciones denunciadas por Uds.

"He dispuesto que se dé a los resultados de la investigación de esta más reciente suposición la más amplia publicidad para que el mundo entero tenga un completo conocimiento de la evidente intención de ustedes, de aprovechar un incidente "inventado" para eludir la responsabilidad de haber suspendido las negociaciones.

"Las suposiciones hechas en sus diversas comunicaciones recientes acerca del supuesto tiroteo en Pan Mun Jon, de una presunta emboscada el 19 de agosto por fuerzas de la NU y del supuesto bombardeo y ametrallamiento aéreos del miércoles 22 de agosto son rechazadas incondicionalmente como falsedades mal intencionadas, sin fundamento alguno.

"Cuando se hallen ustedes dispuestos a poner fin a la suspensión de las negociaciones dispuestas el 23 de agosto, ordenaré a mis representantes que se en trevisten con los de ustedes, con miras a tratar de concertar un razonable acuerdo de armisticio.

Aviones aliados bombardearon Corea a 30 kilómetros de la frontera rusa

DIEZ CONDENADOS A MUERTE POR ASESINATO DE ABDULLAH

AMMAN, Jordania, 25 (UP). —La acusación pidió la pena de muerte para 6 de las 10 personas procesadas por complicidad en el asesinato, del mes pasado, del rey Abdullah.

Entre los reos figuran el coronel Abdullah el -Tel, el Gobernador de Jerusalén, perteneciente a la Legión Arabe, y el doctor Moussa el-Housseini, de 35 años, primo del ex Gran Mufti de Jerusalén. El-Tel, que se halla en El Cairo, es juzgado en rebeldía, así como Mousa Ahmed el -Ayoubi, para quien también se pide la pena capital.

Al concluir su informe, el Fiscal Walid Salah no hizo petición de pena para tres de los procesados, y recomendó la absolución de otro encarcelado, Tewfik el-Housseini. El Fiscal pidió al Tribunal que pese las pruebas contra el doctor David el-Housseini, el sacerdote católico Ibrahim Ayyad y Kamel el-Kalouti.

Durante una semana de testimonios, desfilaron ante el Tribunal 45 testigos.

La defensa de los seis para quienes se pide la pena de muerte, solicitó la absolución, apoyándose en que las referencias oídas no pueden considerarse prueba; que una confesión de un hombre no puede usarse como prueba contra otro, y que la prueba por deducción no es legal.

La defensa protestó también de que Mahmmoud Antabli, que conocía por anticipado el complot para asesinar al monarca, fuera presentado como testigo contra los demás, en vez de ser juzgado también el mismo.

En su informe, el Fiscal dijo que el revólver usado en el atentado condujo a la identificación de los conspiradores.

El asesino, Mustafá Achou, sastre de 21 años, fué muerto a tiros por la escolta de Abdullah el 30 de julio, en el momento del atentado a la entrada de la mezquita en la ciudad antigua de Jerusalén.

Salah dijo que el hijo de Abdul Kadir Farhat, otro para quien pide la pena de muerte, identificó el revólver como perteneciente a su padre. Agregó que el propio Abdul Kadir no negó ser dueño del revólver, y el Fiscal le acusó de haberlo entregado a Abed Oukki, para quien, asimismo, solicitó la muerte, el que, a su vez, estaba encargado de entregar el arma al asesino.

Walid Salah insistió en que las confesiones hechas por los reos no fueron obtenidas por coacción. Según la ley de Jordania, el cómplice está sujeto a la misma pena que el autor del crimen.

La vista de la causa se suspendió hasta las 9 A. M. de mañana, en que informará la defensa del doctor David el-Housseini, del padre Ayyad Kalouti y de Toufik el-Housseini.

Suspensión del proceso contra asesinos del Rey Abdullah pidió El Mufti

EL CAIRO, 25 (U. P.)—Haj Amin El Husseini, el ex Gran Mufti de Jerusalén, apeló a los reyes y presidentes de los Estados árabes para que intervengan a fin de que se suspenda el proceso en Amman, Jordania, contra 10 hombres a los cuales se acusa de participar en el asesinato del rey Abdullah.

El Husseini describió el juicio como "una mascarada dirigida por los británicos" con miras a preparar el terreno para la matanza en grande escala de árabes palestinos.

En Amman los fiscales exigieron hoy la pena de muerte para seis de los acusados, incluyendo al sobrino del ex Mufti —Moussi El Husseini— y otros dos que están en El Cairo y a los cuales se les está procesando "en rebeldía").

El Gran Mufti también envió un cable a Trygve Lie, Secretario General de las Naciones Unidas, solicitándole informe a la Comisión de Derechos Humanos de la NU que en el juicio de Amman se ha negado a los acusados sus derechos constitucionales y garantías de defensa propia.

HUNGRIA CONSIDERA INAMISTOSA ACTITUD DE ESTADOS UNIDOS

BUDAPEST, 25 (U. P.)—Hungría dijo que la decisión norteamericana de poner fin al acuerdo de amistad, consular y comercial entre Estados Unidos y Hungría, es un nuevo paso de la política hostil de Washington hacia el pueblo húngaro.

El Departamento de Estado pidió el 5 de julio la modificación del acuerdo húngaro norteamericano.

DOS BARCOS RUSOS ATACARON UNA ISLA

BERLIN, 25 (UP). —Dos barcos de guerra rusos lanzaron granadas contra la isla de Uegen, situada en el Báltico, al Este de la costa alemana, hace diez días, según informa el órgano "Nacht Depesche", de Berlín Occidental.

Ese diario dijo que el incidente ocurrió del 14 al 15 de agosto y esos barcos abrieron fuego contra las rocas costeras hiriendo a cinco personas que se hallaban cerca de la playa.

Intenso ataque sobre el puerto de Rashin

CUARTEL GENERAL DEL OCTAVO EJERCITO, EN COREA, domingo 26.— (UP.)— (Por Robert Miller).— Aviones de bombardeo norteamericanos llevaron la guerra aérea al remoto nordeste de Corea, cerca de la frontera soviética de Siberia, en una incursión en masa sobre el puerto de Corea comunista, Rashin.

Treinta y cinco grandes superfortalezas aéreas de bombardeo, escoltadas por cazas de la Escuadra "Panther" de reacción, lanzaron más de 300 toneladas de bombas sobre Rashin, que se halla sólo a 30 kilómetros del territorio soviético. No encontraron fuego antiaéreo ni cazas rojos de defensa.

Fueron alcanzados los patios de reparaciones de locomotoras, la casa de máquinas, el patio de almacenaje de material ferroviario, el patio de meccaderías y muchos edificios pequeños. Fué el primer ataque aéreo desde el 12 de agosto del año pasado a Rashin, situado sólo a 170 kilómetros de la gran base militar rusa, en el Extremo Oriente, de Vladivostok.

Se cree que Rashin es un importante punto de concentración ferroviaria de abastecimientos desde Manchuria y Siberia para los ejércitos "voluntarios" chinos y nordcoreanos.

Los bombarderos de las superfortalezas basadas en el Japón y Okinawa tenían órdenes de arrojar sus bombas solamente si los objetivos eran visibles y tener especial cuidado de respetar el territorio ruso. Se recuerda que el general Douglas Mac Arthur en su testimonio en Washington manifestó que Rashin fué uno de los objetivos que se le prohibió atacar.

Mientras los grandes bombarderos realizaban la operación, otros aparatos norteamericanos derrotaron a los aviones de reacción comunistas por segundo día consecutivo e inutilizaron a 400 camiones rojos que llevaban refuerzos y abastecimientos al frente.

Otros aparatos de la Quinta Fuerza Aérea volaron en gran número sobre el frente y la retaguardia comunista, efectuando todo el día asaltos a las rutas de abastecimientos, concentraciones de tropas y apoyando a las fuerzas de tierra sudcoreanas en los encarnizados combates cerca de la costa oriental.

En tierra, un regimiento nordcoreano efectuó un sangriento y decidido ataque sobre una importante posición en las alturas al oeste de Kaesong y llegó a la cumbre y desalojó a los defensores sudcoreanos. La aviación y la artillería de las Naciones Unidas abrieron inmediatamente fuego sobre los rojos y los mantuvieron bajo un mortífero bombardeo de proyectiles y bombas. Otras unidades sudcoreanas atrincheradas en sus posiciones de conquistas en su ofensiva limitada que duró una semana, repelieron el ataque de fuerzas en número de una compañía en un terreno elevado cerca de las alturas recuperadas hoy por el reorganizado ejército nordcoreano.

Los despachos del frente Este central informan que allí las avanzadas sudcoreanas, bajo el impulso de sus triunfos de los últimos días, continuaron avanzando hasta la próxima cordillera sin detenerse a contar las bajas enemigas que en un sólo sitio uno de los jefes sudcoreanos calculó, al ver los cadáveres que se descomponían en el campo abierto bajo el intenso calor del sol, que serían alrededor de mil.

Las víctimas rojas habían caído en la mayor ofensiva de la artillería contra una sola posición de toda la guerra. En siete días, las grandes piezas hicieron 130.000 disparos. Los muertos serán recogidos y enterrados más tarde por los ingenieros militares. Sus parapetos, trincheras y posiciones reforzadas fueron pulverizados. Los rojos se habían hecho fuertes en trincheras, blocaos y otras posiciones excavadas en ambas laderas de la escarpada montaña; pero los observadores de la artillería habían dirigido el fuego con precisión a los escondrijos subterráneos. Sin embargo, los atacantes sufrieron también bastantes bajas.

Treinta aviones de reacción MIG-15 comunistas se enfrentaron a 21 Sabrejets F-86 norteamericanos al nordeste de Sinuiju, en el segundo combate de cazas a reacción en dos días. Se informó que uno de los Migs fué averiado. Los pilotos, al regresar, dijeron que los comunistas se mostraron mucho más agresivos el sábado que el viernes en que fueron inutilizados dos aviones rojos.

En el resto del frente sólo se registró actividad de patrullas.

CAUSA DE CHOQUE DE 2 TRENES INVESTIGAN

MATZ (Francia), 25 (UP). — Las autoridades francesas están investigando activamente las causas del choque de dos trenes expresos ocurrido ayer cerca de esta ciudad y en el cual 21 personas murieron y otras 40 resultaron heridas.

La policía informó que anoche se habían rescatado 21 cadáveres de entre los escombros retorcidos de los coches de pasajeros.

Aún cuando no se ha descartado totalmente la posibilidad de un sabotaje, un vocero de los ferrocarriles nacionales en París dijo que parecía poco probable que el accidente se hubiera debido a un acto de sabotaje.

INTERCAMBIO ENTRE BRASIL Y YUGOESLAVIA

LONDRES, 25 (UP). —El Vicepresidente de Brasil, Joso Café Filho, dijo ayer en Belgrado que existen posibilidades que el comercio se extienda entre Yugoeslavia y Brasil, según lo informado por la agencia noticiosa "Tanguj".

Según una transmisión captada en esta capital, el mandatario brasileño tiene gran interés por los productos yugoeslavos los que podrían ser trocados por algodón y café.

Café Filho depositó una ofrenda floral al pié de la tumba del Soldado Desconocido, en el Monte Avala, situado cerca de Belgrado.

Los chinos acusan al Almirante T. Joy de "deformar la verdad"

TOKIO, 25 (U. P.)— La radio de Pyongyang transmitió una declaración de los comandantes en jefe comunistas de Corea, en la que acusan al jefe de la delegación de las Naciones Unidas, vicealmirante Charles Turner Joy, de "deformar la verdad" al contestar a la protesta roja de que un avión aliado había bombardeado Kaesong.

La declaración era de Kim Il Sung, Primer Ministro norcoreano y Peng Teh Huai, comandante de las fuerzas "voluntarias" chinas en Corea.

Después de manifestar que ambos habían pedido la investigación del supuesto bombardeo ocurrido el 22 de agosto, la declaración decía: "El informe de Joy fué una deformación de la verdad tal como lo expuso nuestro oficial de enlace. Fué también un insulto a nosotros. Por más que Joy trate de ocultar el hecho, el bombardeo y ametrallamiento aéreos del 22 en la noche, fueron claramente dirigidos contra la residencia de nuestra delegación. ¿Cómo puede reanudarse la conferencia si se deja incompleta la investigación de tan grave incidente? El bombardeo de Kaesong fué claramente planeado para lograr la ruptura de las negociaciones".

EVITAN CONTRABANDO HACIA LA CHINA ROJA

HONG KONG, 25 (UP). — Parece que el Gobierno panameño ha logrado detener la práctica adoptada por muchos armadores, de usar la bandera panameña para burlar el bloqueo contra China comunista.

Esto ha sido una consecuencia de la severa advertencia hecha en el sentido que se cancelará la matrícula de aquellos barcos que enarbolen la bandera de Panamá si son sorprendidos efectuando contrabando en favor de China roja y sean detenidos o confiscados por los patrulleros navales chinos nacionalistas.

Un estudio hecho entre los círculos navieros ha revelado que desde mediados de julio, ningún barco con pabellón panameño ha salido de este puerto o llegado a él para o desde puertos de China roja.

Se sabe, sin embargo, que aún hay barcos de la matrícula aludida que comercian con los rojos, los que con el tiempo pueden ser apresados o abordados.

En Formosa hay todavía detenidos cuatro barcos de procedencia panameña, el Vulture, Roc, Baralaba y Hollina. El Cónsul panameño en Hong Kong, Mario Guillén, se encuentra en Formosa investigando las circunstancias en que tales vapores fueron incautados y si les asiste el derecho de negociar su liberación.

LE MOLESTABAN LAS MUJERES BONITAS Y POR ESO LAS VEJABA

SAINT PAUL (Minnesota), 25 (U. P.)— La policía informó que Donald Brown, ex presidario de 22 años de edad, a quien "le molesta", ver mujeres bonitas por la noche, confesó que se dedicaba a chocar su automóvil contra aquellos que eran manejados por mujeres para obligarlas a detenerse y abusar de ellas.

Brown confesó haber hecho eso a una mujer de 28 años a quien quemó los senos con un cigarrillo y le rompió la nariz antes de violarla. Anteriormente había tratado de hacer lo mismo a una mujer de 42 años, pero ésta luchó vigorosamente y logró escapar.

INDIA NO ASISTIRA A FIRMA DE TRATADO

LONDRES, 25 (UP). — La Cancillería anunció que India comunicó que no concurrirá a la conferencia del tratado de paz con Japón que se celebrará en San Francisco el 4 de septiembre próximo.

EL CANCILLER DE ARABIA SAUDITA EN LONDRES. — El Príncipe Emir Feissal, Ministro de Relaciones Exteriores de Arabia estuvo en Londres, y conversó con su colega británico, Herbert Morrison, sobre los graves problemas del Medio Oriente.— (Foto BIPPA).

EL GENERAL RIDGWAY RECIBIO ORDEN DE ACELERAR LAS GESTIONES DE PAZ

TOKIO, 26. — (UP). — (Por Earnest Hoberecht). — Se informó que el Comandante Supremo de las Naciones Unidas General Matthew Ridgway recibió orden del Estado Mayor Mixto norteamericano, en Washington, de proceder en cualquier forma que considere necesaria, obligar a los jefes militares rojos a que tomen una decisión sobre la paz o la guerra en Corea.

En el campamento de la delegación de tregua de la NU y en el Comando del 8.o Ejército, en Corea así como en el Cuartel General de Ridgway ha cundido el convencimiento que si se desea que prosigan las negociaciones para una tregua, debe ponerse fin al "obstruccionismo" que hacen los comunistas mediante incidentes fraguados.

Ridgway, en el mensaje más contundente enviado por la NU, en el curso del cambio de enconadas notas sobre violaciones de la neutralidad en Kaesong, calificó de "embusteros" a los rojos y les dijo, en otras palabras, que sus acusaciones eran tan falsas, que no merecían siquiera una refutación.

Asimismo, no hay duda alguna de que Ridgway está dispuesto a proseguir las negociaciones o a reanudar la guerra sea cuál fuere la decisión que tomen los rojos.

Existe un creciente pesimismo respecto a las posibilidades de paz y todo el frente de batalla, de unos 216 kilómetros, las unidades militares de 22 naciones unidas están prontas para hacer frente a las hordas comunistas de más de medio millón de hombres.

La noticia de que el Estado Mayor de Washington, con la aprobación de la NU, dió orden a Ridgway que usara su propio criterio para obrar, fué recibida en el campamento de la NU, en Corea.

De acuerdo con ella, Ridgway había aconsejado que se fijara límite a las infructuosas negociaciones de tregua porque cada día que pasa sirve a los rojos para aumentar sus fuerzas armadas en Corea.

Se añadió que la interrupción por los comunistas, el jueves pasado, de las conferencias para un armisticio, ha alterado ese plan, pero no el principio básico de que no debe permitirse que los rojos continúen su obstruccionismo con "dudosos propósitos" a que se refiere Ridgway en su mensaje de ayer sábado al Comando comunista de Corea.

Hasta esta mañana, las radios comunistas no habían aludido para nada en cuanto a la repercusión del contundente mensaje de Ridgway. En el curso de las trasmisiones preparadas aparentemente antes que los rojos tuvieran tiempo de reaccionar ante el mensaje del Comandante Supremo, la radio de Pyongyang declaró:

"Nos ha llegado el momento que reforcemos nuestros planes para destruir al enemigo".

La radio se jactó también de que la Fuerza Aérea roja calculada en unos 1.000 aviones y con bases en la frontera con Manchuria, "estaba también lista para rechazar al enemigo en el aire".

Un despacho de Kaesong y publicado por el diario comunista "Ta Kung Pao", en Hong Kong, decía que los rojos estaban concentrando aviones y artillería para asestar un "golpe mortal" a las fuerzas de la NU si fracasan las negociaciones de tregua.

Asimismo, la radio de Pyongyang acusó al Jefe de la Delegación de la NU, Vice Almirante Charles Turner Joy de "deformar la verdad" con referencia a las supuestas violaciones de la neutralidad en Kaesong.

Joy, en un informe dado a conocer el 23 de agosto, desmintió categóricamente todas las acusaciones hechas por los rojos hasta ese día.

EL SURTIDO MAS GRANDE DE CHILE EN COCINAS ELECTRICAS Y A PARAFINA A LOS PRECIOS MAS BAJOS

Cocina a presión a gas de parafina. Rinde más fuego que el gas. Véalas y compare.

Muy económicas, $ 4.700.— COCINA eléctrica

TERMO eléctrico 80 litros, $ 8.000; 60 litros, $ 7.000.—

con horno, toda enlozada, $ 400 mensuales

SENSACIONAL oferta única. Lo mejor en COCINA a parafina $ 2.300 y $ 1.480; horno $ 1.400.—

LAVADORA inglesa, 19.500 pesos y 10.990 pesos

COCINA con horno a parafina, $ 560 mensuales.

M. YAIKIN Y CIA.
BANDERA 570-FONOS 637-27-65500

CON EL ENSANCHE DE LA GRAN AVENIDA

SAN BERNARDO

QUEDARA A 15 MINUTOS DE SANTIAGO. APROVECHE ESTA OPORTUNIDAD. COMPRE UN

SITIO

A 2 CUADRAS DE LA PLAZA. DESDE $ 95,000, CON 10% AL CONTADO Y SALDO CON $ 2,850 MENSUALES, EN CALLES ARTURO PRAT, MAIPU Y AMERICA.

Hoy, de 10 a 1 y de 3 a 6 P. M. la oficina atenderá en el mismo terreno, Arturo Prat esquina de Maipú.

CARLOS OSSANDON G.
NUEVA YORK 25

SECCION PROPIEDADES — PRIMER PISO

INEVITABLE LIQUIDACION

POR DEMOLICION DE

CONFECCIONES "GUTIERREZ"

— ESTADO 76 —

TERNOS listos para vestir	$	1.550.—
ABRIGOS	$	800.—
PANTALONES	$	320.—
CASIMIRES, METRO	$	200.—
CAMISAS FINA POPELINA	$	150.—

Aproveche esta LIQUIDACION obligada. Precios más bajos que su costo. Apresúrese, faltan pocos días para demoler el edificio.

¡QUE DIA Y A QUE HORA SE TERMINARA LA VELA!

Participe en este Concurso, ideado para difundir esta Liquidación. Miles y miles de pesos en premios: DOS SITIO-QUINTAS, UNA MAQUINA DE COSER DE LUJO MARCA "ALFA", TERNOS, AMBOS, ABRIGOS y 500 Premios de Consuelo para los que manden soluciones.

El viernes 31 de agosto, a las 19.30 horas la Candidata a Reina del Deporte, del Club Colo Colo, señorita LUCIA SALAS, procederá a encender la Vela Gigante, en presencia de altas figuras del Deporte, Cine, Teatro y Radio.

CONFECCIONES "GUTIERREZ" — ESTADO 76

Inauguración

DE SU NUEVO LOCAL

en MAC-IVER esq. Sto. Domingo

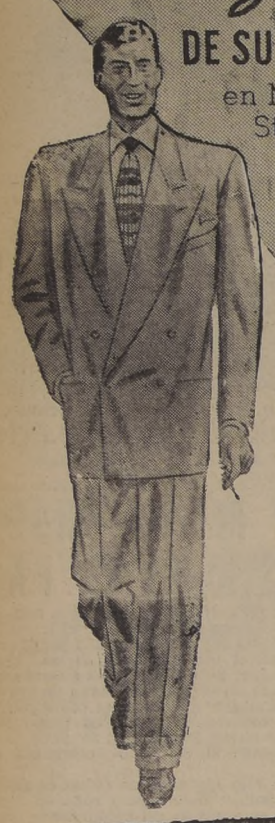

INVITA A SU DISTINGUIDA CLIENTELA Y PUBLICO EN GENERAL, A VISITAR SU NUEVO SALON DE VENTAS

CREDITOS SIN PIE

CREDITOS A 10 MESES

CREDITOS A 20 MESES

ABRIGOS TERNOS

CONFECCIONES DE ALTA CALIDAD

CASIMIRES NACIONALES e IMPORTADOS

SASTRERIA ROCHELLE

MAC-IVER 593 ESQ. SANTO DOMINGO

Fono 30688

Muebles Finos

HECTOR ALARCON VENEGAS

CASA ESPECIALISTA EN MUEBLES PARA LIVING

FABRICA Y SALON DE VENTAS

ALAMEDA BDO. O'HIGGINS 240

ESQ. DE PEDREGAL

NOTA.— Examine los precios que son los mismos de nuestro ex local de Avenida Matta 379.

LIVING

Luis XV, de lujo, modelo chico	$ 17.000.—
Francés Capitoné, tapiz a elección	19.500.—
CHIPPENDALE, tapiz a elección muy fino	14.900.—
Confortable redondo capitoné, con flecos y Marabú	21.000.—
Super confortable doble cojín, con flecos y Marabú	19.500.—
Reina Ana, modelo económico, lindo tapiz	9.500.—
Chippendale clásico, precioso amoblado	42.000.—
Bergere de preciosas líneas	3.900.—

COMEDORES

Francés normando en placa	$ 13.900.—
Reina Ana enchapado, 10 piezas	32.000.—
Luis XV enchapado 10 piezas	45.000.—
Chippendale enchapado, 10 piezas	35.000.—
Chippendale en placa, 10 piezas	28.000.—
Chippendale grande muy fino, todo enchapado, 17 piezas, finamente terminado	95.000.—

DORMITORIOS

Francés normando, 10 piezas	$ 17.500.—
Sheraton, 10 piezas	22.000.—
Chippendale, 10 piezas, finísimo amoblado	40.000.—
Luis XV enchapado 10 piezas	55.000.—
Chippendale, enchapado 10 piezas	95.000.—

VENTAS DE FLECOS Y MARABU, TAPICES Y CRETONAS A PRECIOS DE FABRICA

GRANDES FACILIDADES DE PAGO

LA AUTORIDAD EDILICIA Y LAS PROXIMAS FESTIVIDADES PATRIAS

Es del conocimiento público que la Alcaldía ha publicado en avisos el decreto ordenando izar el pabellón nacional los días de Fiestas Patrias.

El Alcalde desea hacer presente que este decreto obedece al cumplimiento de una disposición reglamentaria. No obstante, las sanciones que en él se mencionan no serán aplicadas dentro de lo posible, en forma rigurosa, por instrucciones de esta Alcaldía, dadas las circunstancias que se han hecho valer en diversas publicaciones; pero, en todo caso, ella se ha basado en un sentimiento patriótico y tradicional, especialmente por tratarse de la más grande efemérides de nuestra vida ciudadana.

Con el propósito de que el aniversario patrio se celebre dignamente, la Municipalidad, en el programa que ha elaborado para su celebración, instituyó premios destinados a estimular a los vecinos, a fin de que presenten los frontis de sus edificios con adornos alusivos, en la seguridad de que el vecindario, con la cultura cívica que lo caracteriza, emulará sus esfuerzos para destacar la conmemoración histórica del 18 de Septiembre.

GERMAN DOMINGUEZ E.
ALCALDE DE SANTIAGO

SANTIAGO, 25 de Agosto de 1951.

CURANTO MERVILLES

BLANCO ENCALADA 2116

FONO - 93323.

CASA VERINA

OFRECE CON GRANDES facilidades de pago, para caballeros.

Abrigos, trajes confeccionados y sobre medida. — Camisas pilotos.
PARA DAMAS:
Abrigos, tres cuartos, trajes sastre, vestidos, pilotos.
SABADOS ABIERTO TODO EL DIA

MONJITAS 737-3ER PISO

No Bote Su Terno

VAMOS A DOMICILIO

Pagamos los más altos precios por ropa y calzado de caballero.

Compramos catres, sommieres, lana usada y máquinas de coser.

FRANKLIN 742

FONO 52596

CAJA DE PREVISION DE LA MARINA MERCANTE NACIONAL

PROPUESTAS PUBLICAS

Se solicitan propuestas públicas para la construcción de un grupo de 5 a 10 casas en la ciudad de San Antonio. Planos, especificaciones y antecedentes solicitarlos en el Departamento de Arquitectura, diariamente, de 11 a 12.30 horas y de 15 a 17 horas, desde el 20 al 31 de Agosto.

Las propuestas serán abiertas en la oficina del Vicepresidente el día 12 de Septiembre de 1951, a las 11 horas.

CALZADO CREDITOS DAMAS, CABALLEROS Y NIÑAS CARTERAS CAMISAS CREDITOS SANDIEGO 1889.

NOVIOS

ULTIMA NOVEDAD. ARGOLLAS SIN SOLDADURA:

Oro 9 kilates	$ 500.—
Oro 14 kilates	800.—
Oro 18 Kil. Ctes.	1.050.—
Oro 18 Kil. gruesas	1.300.—

El par, grabadas y selladas
Unico fabricante en Chile:
JOYERIA FCO. BLEIHOLDER
BANDERA 268 — Santiago
Reembolsos a provincias

CASA ALONSO

MAYOR Y MAS BARATO

21 DE MAYO 817 — FONO 63049

MENAJE CREDITOS

ENCHAPADURAS

MADERAS TERCIADAS

Placas carpinteras

AMERICO GORDON S.

NATANIEL 136

OPTICA CHILENA

Especialidad en Recetas de médicos oculistas

TRABAJOS GARANTIDOS

Precios rebajados a Hospitales, atendido por su propio dueño.

SANTO DOMINGO 832 — FONO: 32071

NO PAGUE SU HECHURA AL CONTADO

Modas GEMITA

Le ofrece toda clase de hechuras de señoras y señoritas a precios increíbles y con FACILIDADES DE PAGO

Sto. DOMINGO 987-OF. 8

RELOJERIA Y JOYERIA "ROSSE"

Ofrece relojes de las afamadas marcas OMEGA, CYMA, VULCAIN, CERTINA, MARVIN, OLMA, etc. Surtido en relojes de señora, con pulsera de oro 18 Kts.

CREDITOS

Anillos de todas clases. Aros de oro. Aguamarinas y Rosas de Francia

PRECIOS SIN COMPETENCIA CASA IMPORTADORA DE RELOJES

"ROSSE" - BASCUÑAN 67. - FONO 95465

Cooperativa de Edificación "General San Martín Ltda.", del Personal C. C. E.

CITACION

Cita a usted a reunión general ordinaria, para el domingo 2 de septiembre, 1.a citación a las 9 horas, y 2.a citación a las 9.30 horas.

TABLA

1.o Memoria y Balance.
2.o Elección de la Junta de Vigilancia.

Local de reunión en los Cerrillos (terreno)

Micros: Cerrillos - Vitacura.

Santiago, 26 de agosto de 1951.

EL SECRETARIO.

MARQUESAS CROMADAS

CREDITOS SIN PIE

METALUX

MONJITAS 843 ENTREPISO

NO - NO - NO

Su terno usado no lo bote ni lo regale, pagamos de 1.000 a 1.500 pesos por él. También compramos paletoes, pantalones, sombreros y zapatos usados, de hombre. Llévelo hoy mismo a

SAN DIEGO N.o 1360

RELOJES

CREDITOS SIN PIE

CASA ONIX

MAC-IVER 142

SABADO ABIERTO TODO EL DIA

DESPERTADORES

Con garantía de 10 AÑOS

WESTCLOX $ 448.-

Despacho contra reembolso a provincias

RELOJERIA DANZIGER

SAN ANTONIO 344

DENTADURAS ROTAS

REPARA EN UNA HORA

Dientes quebrados reemplaza en 30 minutos.

Laboratorio Dental "RAPIDO"
PASAJE MATTE N.o 81
Segundo piso — Oficina 222
Pedidos de provincias se despachan en el mismo día.

FABRICA COCINAS Banks

ELECTRICAS Y A PARAFINA

GRAN SURTIDO Y PRECIOS BAJOS

AMPLIOS CREDITOS

COCINA ELECTRICA
Interruptores y platos importados. Horno amplio. Indicador de consumo,
$ 850.— mensuales

COCINA ELECTRICA
Con horno grande, de pie, cada plato con 3 calorias,
$ 560.— mensuales

COCINA ELECTRICA
Cada plato 3 calorias. Horno con calor independiente,
$ 400.— mensuales

COCINAS a parafina, con horno. Económica, moderna y fácil manejo (sin presión). Con un litro de parafina se preparan desayuno, almuerzo, once y comida,
$ 600.— mensuales

COCINA A PARAFINA SILENCIOSA, de tres platos, con tapas especiales protectoras de los quemadores. Toda enlozada en porcelana,
$ 450.— mensuales

COCINA A PARAFINA, toda enlozada en porcelana. La más económica y de fácil manejo. Con un litro de parafina se preparan desayuno, almuerzo, once y comida,

Al contado $ 1.890.—
Al crédito,
$ 320.— mensuales

TODOS LOS ARTEFACTOS SE ENTREGAN REVISADOS Y GARANTIZADOS

SERVICIO PERMANENTE

HERMAN YAIKIN B.
FABRICANTE
BANDERA 146 FRENTE T. METRO

CASA Clary

Artículos (por su propia dueña)
Modeladores — Fajas — Sostenes y Cinturetts
Fajas abdominales para hombres sobre medida
Pedidos contra reembolso.
STO. DOMINGO 1034
Of. A-Fono 80394
SANTIAGO

CREDITOS PASCUAL

SASTRE

SANDIEGO 928

JOYAS

Compra - venta de brillantes, oro, platino, plata, boletos de empeño, relojes, objetos de porcelana

Pagamos los mejores precios.

AHUMADA 161
Diamante Club
FONO 80981

GABARDINAS IMPORTADAS

Recién recibidas, fabricadas especialmente para la firma, en más de 20 colores de finísima calidad, con fuertes rebajas del precio oficial ofrece

Marcelo Uranga

COMPAÑIA 1291
OFICINA 214

CREDITOS

MODAS CAMISAS

TERNOS PARA CABALLEROS Y NIÑOS

ENTREGA INMEDIATA

SANTO-DOMINGO-987

ESQUINA PUENTE-OFICINA 16

VARICES

Esta afección es perfectamente curable y bastan sólo algunas atenciones, por médico especializado, para su total restablecimiento. Para mayores datos, solicite folleto informativo gratuito, donde explicaremos su naturaleza, la forma moderna y sencilla de curarlos.

Atención: 2.30 a 7 P. M.

CARMEN 78

FONO 36638

Ungüento Monte Santo

CONTRA CIERTAS

Excemas - Ronchas
Empeines - Espinillas
Picazón de la Piel
y del cuero cabelludo etc.

PIDALO EN SU FARMACIA

CATRES CROMADOS

10 MESES PLAZO

COLCHONES de LANILLA EN TELA DE Damasco $ 1.950.-

CASA BRONCELAN

SAN PABLO 2715

"TALABARTEROS"

SE NECESITAN

FABRICA MILITAR DE VESTUARIO Y EQUIPO DEL EJERCITO

— SANTO DOMINGO 3317 —

RADIOS SIN PIE

METALUX

MONJITAS 843 ENTREPISO

DIRECCION GENERAL DE OBRAS PUBLICAS

DEPARTAMENTO DE CAMINOS
SECRETARIA GENERAL

INSCRIPCION ESPECIAL DE CONTRATISTAS

Llámase a inscripción especial de Contratistas para la construcción y pavimentación con concreto del camino de CONCEPCION A CORONEL, a partir del puente sobre el Bío Bío, Km. 0.000 al 15, con un presupuesto aproximado de $ 23.000.000.

Podrán presentarse a esta inscripción especial, los Contratistas inscritos en primera categoría del Registro Gral. de cualquier Departamento de la Dirección General de Obras Públicas, a excepción del Departamento de Arquitectura.

Bases especiales para esta inscripción, y demás antecedentes, pueden consultarse diariamente desde 15 a 17 horas, en la Secretaría de la Sección Estudios y Planificación del Departamento de Caminos, Morandé 71, 4.o piso al fondo.

Las solicitudes de inscripción deberán presentarse en la citada Secretaría, y el plazo vence el día 7 de septiembre próximo, a las 6 P. M.

SANTIAGO, 20 de agosto de 1951.

EL DIRECTOR DEL DEPARTAMENTO DE CAMINOS.

TOCUYO ASARGADO

$ 25.— metro

DEPOSITO

Sto. DOMINGO 855

LAMPARAS

GRAN SURTIDO EN TODOS LOS ESTILOS

CREDITOS

FABRICA HERCO

— IRARRAZAVAL N.o 1920 —

POLIZA GARANTIA

UN AÑO

incluso tubos.

Facilidades de pago
Precios rebajados

RADIOS PHILIPS

AHUMADA 129

FIERRO S. SACK

SAN PABLO 1179-MORANDE 817

Ya está Colo Colo en la punta

VENCIO AYER 3-1 A FERROBADMINTON

CANCHA: Estadio de Santa Laura.
PUBLICO: 11.815 personas.
PRELIMINAR DE RESERVAS: Colo Colo (2)-Ferrobadminton (0).
ARBITRO: Mr. Walter Manning.
COLO COLO (3 goles): Misael Escutti (capitán); Manuel Machuca y José Campos; Osvaldo Sáez, Arturo Farías y Gilberto Muñoz; Mario Castro, José Santos Arias, Antonio Morales, Manuel Muñoz y Héctor Navarro.
FERROBADMINTON (un gol): Raúl Coloma; Luis Zamorano y Orlando Garrido; Epifanio Lorca, Ramón Climent (capitán) y Carlos Huerta; Luis Barahona, Julio Abatte, Luis González, Luis Villalobos y Néstor Díaz.
RESULTADO DE LA PRIMERA RUEDA: Colo Colo (5)-Ferrobadminton (3).
GOLES.— EN EL PRIMER TIEMPO: A los 6' CASTRO, al recoger un rechazo parcial de Coloma; a las 27' MORALES, con golpe de cabeza por centro de Castro.
EN EL SEGUNDO TIEMPO: A los 2' GONZALEZ, por pase de Villalobos; a los 38' MANUEL MUÑOZ, con tiro de 30 metros por hands de Zamorano.

PRIMER GOL DE COLO COLO.— Iban transcurridos 6 minutos del primer tiempo cuando el equipo albo abrió la cuenta. Ante un violento remate de Morales, el arquero Coloma rechazó parcialmente, cayendo la pelota en poder de Castro que lanzó un violento tiro cruzado que hizo estremecer las redes. Aparecen, también, en vano intento defensivo Garrido, Zamorano y Huerta.

Bueno, Colo Colo ha quedado en el primer puesto de la tabla con 19 puntos. Quizás por 24 horas o quizás por un período más largo o indefinido. El futuro del cuadro "albo" en este ansiado y agradable puesto queda supeditado a lo que suceda hoy en la tarde en el Estadio Nacional entre Santiago Morning y Audax Italiano. Es evidente que al cuadro popular le conviene que triunfe este último, ya que así mantendrá la ubicación que ayer obtuvo. En cambio, si los puntos se los lleva la escuadra "bohemia", la situación seguirá igual como estaba ayer hasta un poco antes de las tres y media de la tarde.

Merecida e inobjetable resultó la conquista por 3 a 1 lograda por Colo Colo. Todo se le planteó a su favor desde el comienzo, y su triunfo conformó. Aunque el dominio del ganador fué categórico, en especial en el segundo período, vivió algunos instantes de zozobra, principalmente cuando iba adelante por el exiguo 2-1, y presionaba al máximo sin que le salieran goles. En esos pasajes tenía como fantasma a dos contrarios —González y Villalobos— muy adelantados en espera de una pifia o de recibir una pelota muerta para decretar la paridad. Colo Colo estaba haciendo méritos de sobra para alcanzar cifras concluyentes, pero no había nada seguro hasta que no marcó el tercer gol, restando escasos minutos para el término, mediante un espectacular tiro libre que conectó Manuel Muñoz, que con eso se rehabilitó de todos los remates que desperdició a lo largo del encuentro.

Ordenemos las cosas y veamos brevemente como fué el partido. Con hinchas con gorritos blancos en un sector, y con el 90 o|o del público adicto dispuesto en las diferentes graderías, Colo Colo contó ayer más que nunca con voces de aliento que lo conminaban a derribar a su contrincante desde el vamos. Alguién dijo que parece ninguno de sus partidarios fué a ver a Ferrobadminton, creencia que cobró algo de cuerpo cuando los cronistas tardaron más de una hora en averiguar el nombre del half izquierdo. Nadie lo conocía y costó mucho saber que se llamaba Huerta.

Bien, con un aliento casi unánime, Colo Colo entró a jugar con sus brios ya conocidos, y en menos de 6 minutos un taponazo de Castro determinó la primera caída de Coloma. Hubo júbilo inmenso. Sin embargo, "Ferro" no se entregó, y cuando comenzaba a reorganizar sus líneas, cayó lesionado su nervio y eje motor, Julio Abatte, que debió ser retirado de la cancha. Aquí ya se desorganizó todo el team auri-negro, en especial su línea de ataque.

Como reflejo de lo sucedido, vino el segundo punto de los blancos, logrado con un preciso golpe de cabeza de Morales. Se pensó en una goleada o en algo concluyente a favor de la escuadra que capitanea Misael Escutti. No obstante, la cojera de su línea ofensiva, "Ferro" la suplió con la entereza y decisión de su defensa, que se cerró y paró cuanta tentativa realizó el quinteto de ataque de los albos.

En el segundo período, siempre salió "Ferro" con sus diez hombres, y defendiéndose, pero en un sorpresivo contraataque logró su único gol. Esto, que era inesperado en Colo Colo, movió a sus jugadores a iniciar un ataque a fondo. Se jugó dentro de un solo campo, y el trabajo de Zamorano, Coloma y Lorca, resultó pesadísimo. El arquero debe haber quedado más molido y cansado que todos sus compañeros juntos, pues no permaneció ni un segundo tranquilo. Hubo muchos goles que parecieron inminentes, pero que no llegaron. No estaban tranquilos los hinchas de Colo Colo, por cuanto "Ferro" dejó dos jugadores adelantados, dispuestos a aprovechar cualquier falla o cosa rara, y decretar el empate. Y casi se produjo, al tomar Climent un tiro libre que en maniobra providencial Escutti sacó al corner. Sólo en los instantes finales, vino la tranquilidad al tirar sorpresivamente Manuel Muñoz, un tiro libre que se tradujo en la tercera y última caída de Coloma. Después de ese gol, ya los del gorrito blanco, volvieron a cantar aires populares con toda la voz, y los otros, a tirar líneas futuras ahora con el rostro sonriente. La victoria había quedado asegurada.

Colo Colo, con sus 19 puntos, en la próxima fecha jugará con un rival que lo espera con poca simpatía: Universidad Católica, y Ferrobadminton con 9 puntos, deberá alternar con el Magallanes.

Chile Sporting es campeón tocopillano

TOCOPILLA, 25.— Con la derrota sufrida por el equipo del Tocopilla Sporting ante Caupolicán, por 23 a 17, el cuadro del Chile Sporting se clasificó campeón del básquetbol tocopillano. El match entre los equipos de Sporting y Caupolicán se realizó ante la presencia de numeroso público.— (FOLCH, corresponsal).

APLAUSOS PARA SAEZ Y ZAMORANO

ARQUEROS.— Aunque tuvo poco trabajo, Escutti se hizo aplaudir en dos o tres tapadas magníficas. Con Coloma sucedió lo contrario: su faena resultó pesadísima, y tal es así, que al final apenas podía moverse de lo molido que quedó.

ZAGUEROS.— Requeridos en forma esporádica, Farías y Campos jugaron con mucha tranquilidad y eficiencia. Farías permaneció a veces largos minutos sin intervenir y se le vió con mucho frío. Zamorano fué el peón de la defensa de "Ferro" y se jugó entero. Muy bien. Sin ser sobresaliente su actuación, tuvo un eficaz colaborador en Lorca.

MEDIOZAGUEROS.— Osvaldo Sáez nos pareció el punto alto de la línea media de Colo Colo y figura de su equipo. Machuca y Gilberto Muñoz cumplieron a conciencia y estuvieron en igual plano. Climent, como de costumbre, fué el alma del Ferrobadminton y se jugó entero a lo largo de los 90 minutos. Garrido, con altibajos, se dedicó más que nada a la defensa, a igual que Huerta.

DELANTEROS.— Castro y Morales nos parecieron los más efectivos del team ganador. Aquel muy activo y trabajador y el centro delantero fué un peligro vivo, especialmente por sus remates de cabeza. Arias, laborioso como de costumbre; Manuel Muñoz, anduvo desafortunado en los remates, hasta que se rehabilitó al marcar un golazo de tiro libre. Navarro, lesionado, no hizo gran cosa.— En Ferro, el prematuro retiro de Abatte le restó eficacia a toda la línea. No obstante, los mejores fueron Villalobos y González. Barahona y Néstor Díaz, solamente se limitaron a intervenciones individuales.

ARBITRO.— Otro arbitraje bastante bueno fué el que cumplió ayer Mr. Walter Manning. Prácticamente no le advertimos falla de importancia alguna. Están dando muchas garantías.

SE REINICIARA HOY EL TORNEO OFICIAL DE LA SECCION CADETES

Se reiniciará hoy el torneo de la sección Cadetes con el programa que se señala a continuación:

COLO COLO CON FERROBADMINTON.— Estadio Ferroviario, a las 10 horas, juveniles; 11.15, intermedia. Arbitros, señores. Fco. Avendaño y Miguel Bonilla. Turno, Universidad de Chile, Cancha Colo Colo, a las 9.45 horas, segunda; 10.30 horas, tercera, y 11.15 horas, primera infantil. Arbitros, señores Luis Ruz, E. Mundaca y René Durán. Turno, Audax Italiano.

SANTIAGO MORNING CON AUDAX ITALIANO. — Cancha Santiago 1, a las 10 horas, Juveniles, y 11.15 horas, Intermedia. Arbitros, Sres. Héctor Palma y Raúl Coppa. Director de turno, Ferrobadminton.

CANCHA SANTIAGO 2. — 9.45 horas, segunda; 10.30 horas, tercera, y 11.15 horas, primera infantil. Arbitros, señores Vicente Avilés, Mario Faúndez y Gmo. Sánchez. Director de turno, U. Católica.

UNIVERSIDAD DE CHILE CON UNION ESPAÑOLA.— Estadio Santa Laura, a las 10 horas, juveniles, y 11.15 horas, intermedia. Arbitros, señores José Calderón y H. Barahona. Director de turno, Santiago Morning.

ESTADIO NACIONAL.— Cancha 8, a las 9.45 horas, segunda; 10.30 horas, tercera y 11.15 horas, primera infantil. Arbitros, señores, César Flores, Luis Inostroza y Manuel Parra. Director de turno, Iberia.

UNIVERSIDAD CATOLICA CON IBERIA.— A las 10 horas, juvenil y 11.15 horas, intermedia. Arbitros, señores José Flores y Julio Rivamontan. Director de turno, Colo Colo.

ESTADIO UNIVERSIDAD CATOLICA.— A las 9.45 horas, segunda; 10.30 horas, tercera y 11.15 horas, primera infantil. Arbitros, señores Juan Alarcón, Manuel Colina y Gino Barducci. Director de turno, Unión Española.

SERVICIO MEDICO, DENTAL Y SOCIAL.— Los jugadores que deseen ocupar los servicios médico, dental y social pueden presentarse todos los días de 19 a 21 horas en Agustinas 1559, tercer piso.

La comida de desagravio para el presidente de la sección Cadetes, doctor don Mario Cifuentes Tobar se postergó para el sábado 1.o de septiembre.

El martes 28 el directorio de la Cadetes celebrará una sesión extraordinaria y se recomienda la asistencia a todos los señores directores y delegados.

SALDRA FUERA.— Casi encima de Coloma ha rematado el puntero Navarro, pero la pelota saldrá fuera por escasos centímetros. Merecido resultó el triunfo de Colo Colo sobre Ferrobadminton por 3 a 1 y le significó, además, pasar a ocupar el primer puesto con 19 puntos.

Manchester ganó al Newcastile

LONDRES, 25 (UP). — En el segundo sábado de la temporada de fútbol británica, la situación ha comenzado a estabilizarse y la mayor parte de los partidos terminó con los resultados vaticinados.

Middlessbrought venció a Preston por la cuenta de 1 por cero, en la cancha de este último club. El partido más reñido fué entre el equipo de Manchester United y el poseedor de la Copa, Newscatle, que perdió por 2 a uno.

La victoria para Manchester fué notable ya que la pasada temporada fué Newscatle el único club que lo venció en la propia cancha del Manchester.

Arsenal, cuyos delanteros utilizaron las tácticas aprendidas durante la jira a Brasil, fué derrotado por Wolverhampton, por la cuenta de 2 a 1.

Esta fué una amarga píldora para el club londinense, que durante cuatro años había perdido un solo partido en la cancha del Wolverhampton.

Tottenham, campeón de la Liga, a pesar de estar debilitado por las lesiones sufridas por algunos jugadores, se presentó en excelentes condiciones, derrotando a West Broomwich por 3 a 1; pero, otro club londinense, el Chelsea fué derrotado por los visitantes de Liverpool, por el score tres a uno.

Aston Villa venció a Derby por cuatro a uno. En la división escocesa, Glasgow Celtic venció al Third Lanark Ground por la cuenta de 1 a 0.

TOCOPILLA JUEGA CON ANTOFAGASTA

TOCOPILLA, 25.— En la cancha del Estado Municipal de esta ciudad se realizará esta tarde el primer encuentro de los dos que deben protagonizar los equipos seleccionados de Tocopilla y Antofagasta, por las eliminatorias del Campeonato Nacional de Fútbol que se inicia hoy en el país.

Los equipos dados a conocer por los entrenadores de las representaciones antofagastinas y tocopillanas son los siguientes:

TOCOPILLA: Cortez; Iribarren y Figueroa; Cerda, Giménez y Luksic; Muñoz, Toro, Figueroa, Cisternas y Rojas.

ANTOFAGASTA: Soto; Véliz y Rojo; Sarria, Mondaca y Cortez; Tapia, Espinoza, Vallejos, Solar y Pérez. La delegación antofagastina llegó ayer a Tocopilla.— (FOLCH, corresponsal.

EXPOSICION Y VENTAS DE INDUSTRIAS CHILENAS

SERVICIO MEDICO NACIONAL DE EMPLEADOS

REMATE

PREDIO FORESTAL DE "EL PINAR"

Por acuerdo del Honorable Consejo, el

DIA 4 DE SEPTIEMBRE DE 1951,

a las 17 horas, en la oficina de la Secretaría General del Servicio, ubicada en calle Bandera 72, quinto piso, y ante el notario señor Jaime García Palazuelos, se rematará la propiedad conocida con el nombre de EL PINAR, ubicada en Peñalolén, comuna de Ñuñoa, CON UN MINIMUM DE $ 2.300,000.— (dos millones trescientos mil pesos), cuya configuración aproximada se indica en plano que sigue:

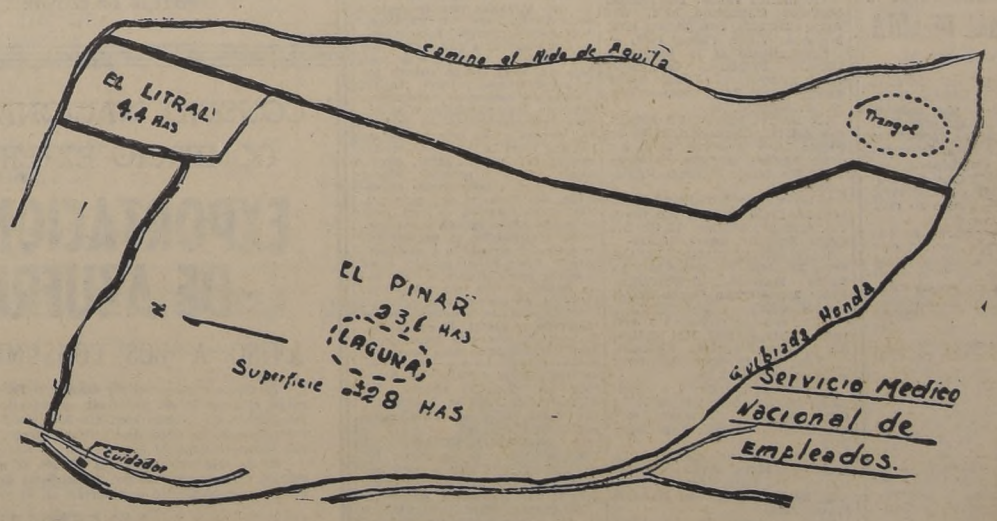

La propiedad tiene una superficie de 28 Hás. aproximadamente; agua potable e instalaciones de regadío, forestación abundante de cipreses y pinos insignis; casino amplio y casas de cuidadores; cierros y tranque, con excelente clima y atracción turística; buen camino de acceso. Las condiciones de pago son : 1|3 al contado al momento de la subasta; 1|3 a seis meses y saldo a un año, desde fecha adjudicación, con intereses del 8% y del 12% en caso de mora y garantía hipotecaria.— Boleta de garantía del 10% para presentarse a la subasta. La propiedad puede visitarse diariamente y mayores datos, en la oficina del señor Secretario General, en la dirección indicada. Gastos de transferencia y subasta, por mitades. Títulos y demás, en la Fiscalía del Servicio.

EL VICEPRESIDENTE EJECUTIVO

2 a 2 Magallanes con Wanderers

ESFUERZO.— Waldo Valdés, de Veterinaria, se empeña por alcanzar una buena marca en el salto triple, donde se impuso Juan Gallo, Militar, con 13.50 metros.

Match interesante

CANCHA: U. Católica.
PUBLICO: 1.749 personas; 591 socios del Magallanes y 67 de Wanderers.
RECAUDACION: $ 29.050.
ARBITRO: Señor Charles Mc Kenna.

WANDERERS (verdes): René Quitral; Héctor Giménez y Francisco Julio; Reinaldo Coloma, Oscar Alfredo Ledesma y Carlos Cubillos; Guillermo Díaz, Juan Zárate, Renato Garay, José Fernández (capitán) y Fernando Peña. Goleadores: Fernández y Peña.

MAGALLANES (albiceleste): Manuel Durán; Daniel Morales y Juan Cuevas (capitán); Luis López, José López y Julio Godoy; René Moya, Jorge Contreras, Luis Méndez, Julio Vidal y Mario Soto. Goleador: Vidal (2).

RESULTADO DE LA PRIMERA RUEDA.— Wanderers (7)-Magallanes (2).

PRIMER TIEMPO.— Iniciado a las 15.34 horas: 11' Un corner de Peña lo cabeceó G. Díaz e hizo el gol; pero fué anulado porque Fernández se afirmó en Durán, el arquero. 20' En un centro de Moya, cabeceó Méndez y dió con el balón en el travesaño, cuyo rebote lo tomó VIDAL, sin demora, y abrió la cuenta. 33' Luis López combinó con Méndez y éste le "cortó" la pelota a VIDAL, quien chuteó de cerca y con buen éxito. Fué el 2.o gol de Magallanes. 37' Peña habilitó a FERNANDEZ, delantero que de inmediato tiró por alto y dejó sin chance a Durán. Magallanes (2)-Wanderers (1).

SEGUNDO TIEMPO.— Iniciado a las 16.33 horas: 9' En un tole-tole en el pórtico de Magallanes, PEÑA consigue el empate para Wanderers. 33' Peña marca un nuevo gol y que el árbitro anula luego de consultar al guardalíneas señor Angel Miranda. 35' Vidal dió un puntapié a Coloma, con toda intención, y fué expulsado por el referee. Terminó el match en empate a 2 tantos.

Un partido bastante superior a lo que podía esperarse de su escaso puntaje y de la posición que llevan en la tabla, fué el que brindaron Magallanes y Wanderers, en su revancha del presente año. Aquél con 9 puntos y los porteños con 10, implica de por sí una situación incomfortable y de la que hay que salir en tanto venga la oportunidad. Wanderers sabía el handicap que significaba actuar lejos de su mar y de su viento, y Magallanes, venía de darse cabezazos en las paredes de todos los estadios. Entonces, existía para ambos una consigna que hermanaba a dos de los clubes más antiguos del país: había que ganar.

Y en tal predicamento, Wanderers y Magallanes se dieron a una brega estrecha, intensísima, de jugar a jugar, difícil para ambos y en la que olvidaron, en virtud de circunstancias ya anotadas, el buen fútbol. Pero tenía que ser así, para dar paso a la necesidad de triunfo que tenía cada cual. Por lo demás, no importó mucho la calidad de las acciones, pues el espectáculo se reforzó con los relieves emotivos que marginaron la contienda en sus dos períodos.

Magallanes lo hizo mejor en el primer tiempo, porque en él llevó la iniciativa, dominó y tuvo más oportunidades de gol, alcanzando a aprovechar dos de ellas contra 1 de su rival. Wanderers, si bien es cierto realizó también varias y peligrosas incursiones, dejó ver que otorgaba preferencia a una tarea defensiva, convencido, quizás, de que el contendor, momentáneamente, lo superaba.

En la etapa final el equipo santiaguino insistió en su fuerte tren; pero ahora se encontró con un Wanderers distinto. En efecto, se dieron cuenta los porteños de que si seguían a los albicelestes en su modo de accionar, les iría mal. Prefirieron, entonces, ordenar sus líneas, bajar la pelota y hacer un fútbol mejor y más lento. Le acertaron. En realidad ,el conjunto visitante se vió ahora más en la cancha y consiguió bien pronto un empate que, de paso sea dicho, se tenía de sobra merecido, todo esto, sin contar con que a lo largo del match les anularon dos goles. Al final y mientras más se acercaba el término de la contienda, aumentaron las incidencias emotivas y porteños y santiaguinos se entregaron por entero en busca de una victoria que no alcanzó a llegar. Para muchos la igualdad estuvo bien.

Por nuestra parte, y aun cuando no hubo vencedores ni vencidos, estimamos que, comparativamente, el Magallanes se hizo acreedor a mayores elogios que su oponente. El equipo albiceleste, que atraviesa por un período delicadísimo en su trayectoria futbolística, mejoró notablemente con respecto a sus actuaciones más recientes y, lo que es más, deja un buen campo abierto para satisfacciones futuras. La exclusión de elementos comprobadamente improductivos y el ingreso, principalmente, de jugadores jóvenes y con promisorias aptitudes, varió la fisonomía fundamental del equipo. Ayer, Magallanes atacó o procuró atacar siempre, sin perder jamás su espíritu de lucha, ni aún en aquellas situaciones en que su valla peligraba. Esto agradó a sus parciales y al público en general que lo estimuló constante y cariñosamente. Pudo haber ganado, como también perdido; pero en todo caso queda en pie una rehabilitación que es indudable.

Wanderers, en cambio, no ha mejorado su cartel. El cuadro está bajo. Y una cosa importante: ayer le faltó visión para saber ganar a un contendor solamente entusiasta. Si hubiera jugado con calma y con su buen fútbol que bien le conocemos, desde el comienzo, seguramente, habrían triunfado; pero sólo lo hizo al final, es decir, en los momentos en que la victoria podía pertenecer a cualquiera. Perdieron goles casi hechos —también el Magallanes— y, además, les anularon dos, uno de ellos por decisión del árbitro y, el otro, porque el guardalíneas acusó una infracción que el propio referée no había visto.

ATACA WANDERERS.— Durán está ya con la pelota en su poder, frente al defensor Luis López y el delantero porteño José Fernández. Magallanes dominó en el primer tiempo y el Wanderers en el segundo. En consecuencia, el empate a 2 estuvo bien.

COMO JUGARON

ARQUEROS.— En un mismo plano Durán y Quitral. A ambos les hicieron goles fáciles. Ninguno inspiró confianza.

ZAGUEROS. — Muy bien Jiménez y Cuevas. Julio no agradó, y Morales demostró que no maneja bien el pie izquierdo, lo que en un back es imperdonable.

MEDIOZAGUEROS. — Coloma, el mejor half de la cancha. Habrá que tomarlo en cuenta cuando se haga un seleccionado. Marca muy bien y tiene recursos. Ledesma, lento y brusco. Cubillos prefirió el foul. En Magallanes, Godoy superó a Luis y José López. Estimamos que Luis López hace más falta en la delantera.

DELANTEROS. — Revelaciones: René Moya y Mario Soto, punteros del Magallanes. Por lo pronto, inmensamente superiores a los titulares Salamanca e Ibáñez, respectivamente. Más fogueados y con más confianza, serán de mayor utilidad aún. Lo importante es que en el próximo match no los saquen del cuadro. Garay, un centro forward porteño que da bastante que hacer. Sólo lo acompañaron José Fernández y Peña, porque Zárate y Guillermo Díaz estuvieron bajos. Contreras, en Magallanes, acusó nuevos progresos, y Vidal marcó dos goles, pero nada más.

ARBITRO. — En general, el señor McKenna estuvo bien y se impuso. El primer gol que anuló a los porteños lo justificamos, más no así el segundo, pues él nada vió y se limitó a consultar al guardalíneas, lo que nos parece demasiado, cuando se trata de un tanto ya convertido.

IGUALDAD DE FUERZAS Y DE PUNTOS EN EL MATCH ENTRE LA "U" Y UNION

Volvió a resentirse Atilio Cremaschi y no será de la partida en el encuentro que esta tarde sostendrá Unión Española con Universidad de Chile, en la cancha de Santa Laura, por la 14.a fecha del Torneo Profesional de Fútbol.

La ausencia del insider internacional en el team rojo puede significarle una seria disminución en su rendimiento, pero ella se verá compensada en el equipo estudiantil con el castigo que le impuso el Tribunal de Penas a Salvador Arenas, el zaguero, y que le impedirá jugar. Tanto Cremaschi como Arenas son buenos valores de sus equipos, y de ahí, entonces, que ambos elencos lleguen a la lucha en igualdad de fuerzas y de puntos, ya que ambos tienen 13.

Para la "U" —y esto no hay que olvidarlo— el lance de hoy tiene el verdadero carácter de revancha, porque en la primera rueda el triunfo fué para la Unión por una goleada: 4 a 0. Como se comprenderá, los deseos de los estudiantes es rehabilitarse ampliamente y por amplio margen, pero al frente habrá un rival que es cosa seria, y que juega muy bien en su cancha.

La probable formación de los equipos es la siguiente:

U. de Chile: Ibáñez; Alamos y Negri; Sepúlveda, Busquets y Núñez; Musso, Di Pace, Passeiro, Cerione y Yori.

U. Española: Fernández; Azares e I. Fernández; Ibáñez, Rojas y Beperet; Río, Cárcamo, Lorca, Leal y López.

El encuentro empezará, a las 15.30 horas e irá precedido del lance entre las reservas.

Torneo cuadrangular del San Juan Bosco

Por el torneo cuadrangular organizado por el Deportivo "Juventud San Juan Bosco", se enfrentarán hoy los equipos juveniles y de división especial, de los clubes Liceo Leonardo Murialdo y Juventud Vial. En estos encuentros se disputarán dos trofeos, uno donado por la I. Municipalidad de La Cisterna y otro por el Deportivo San Juan Bosco.

Los vencedores de esta competencia, se clasificarán campeones del torneo en sus respectivas categorías.

EL EQUIPO CAMPEON DE PESCA PARTIO A E. U.

En avión de la Aerolíneas Argentinas se dirigió ayer a Buenos Aires para en seguida continuar viaje a Nueva York, el equipo chileno de pesca del Atún que el año pasado obtuvo el título de campeón del mundo en las competencias que anualmente se realizan en Wedgport, Nueva Escocia.

La delegación que va capitaneada por el señor Federico Weisner, la integran los siguientes pescadores: Eduardo Reyes Cerda, Carlos A. de Peña, Joaquín Edwards Cruzat, Luis Reyes, Manuel de Peña y Jorge Larrain.

En esta competencia, se pondrá en juego la valiosa copa de plata que se halla en poder del cuadro chileno y que oportunamente inscribió su nombre en el exterior del trofeo, donde también aparecen los nombres de tantos otros pescadores extranjeros que en torneos anteriores han ocupado el primer lugar.

Partidos amistosos que se jugarán hoy

Partidos amistosos de fútbol que se jugarán hoy:

DEPORTIVO ALIRO GONZALEZ.— Con el Nataniel Juniors, con tres equipos en la cancha N.o 2 del Estadio de San Ignacio, a las 14 horas.

DEPORTIVO TENIENTE GODOY.— Con el Aeródromo Lo Castillo, con tres equipos, en la cancha del segundo de los nombrados, a las 14.30 horas. Primer equipo del Teniente Godoy: Carrasco; Díaz y Duarte; Cortés, Duarte y Morales; Vidal, Arellano, Pizarro, Zárate y Santander.

DEPORTIVO UNION CAMILO.— Con el René Quitral, con tres equipos, en la cancha de San Agustín, a las 9 horas. Cuadro de honor de Unión Camilo: Pérez; Vargas y Atterstein; Riquelme, Aracena y Vásquez; Cerda, Antezano, Jara, Vásquez y Sepúlveda.

DEPORTIVO MARRUECOS.— Con el San Alberto en la cancha del primero de los nombrados. Primer equipo del Marruecos: Alarcón; Ramírez y Sepúlveda; Ugalde Moya y Oyarzún; Mafud, Escobar, Robledo, Pérez y Quinteros.

DEPVO. GERARDO MONSALVES.— Con el Carrera, con tres equipos en la cancha del segundo de los nombrados, a las 13.30 horas. Primer equipo de Gerardo Monsalves: Cortés; Torres y Alfaro; Ponce, Camilo y Rodríguez; Hernández, González, Herrera, Cortés y Carrasco.

DEPVO. JUVENTUD RENGIFO.— Con el América con tres equipos, en la cancha Almirante Latorre, a las 14 horas.

DEPORTIVO OSORNO DEFENSOR.— Con el San Alfonso, con tres equipos, en la cancha de Vicuña Mackenna 4098.

DEPORTIVO FORESTAL.— Con el Unión Chile, con tres equipos en la cancha del primero de los nombrados, Avenida Apoquindo 2800, a las 14 horas.

DEPORTIVO LA REINA.— Con el Franklin, con tres equipos, en la cancha del Cadso. Primer equipo del La Reina: Salazar; Acuña y Muñoz; Silva, Encina y Silva; Muñoz, Vilches, Ahumada, González y Aranda.

DEPORTIVO CLUB DE LA UNION. — Con el Cocoa Raff con dos equipos, en la cancha de la Escuela de Carabineros, a las 15 horas.

DEPORTIVO MANUEL GONZALEZ. — Con el Unión Carmen, con tres equipos, en la cancha del Estadio Olímpico, a las 9 horas.

DEPORTIVO DEFENSOR CAUTIN.— Con el Sauce, con dos equipos, en la cancha del último de los nombrados a las 13.30 horas. Primer equipo del Defensor: Ormazábal; Escobar y Echeverría; Sandoval, Pinto y Zapata; Palma, Herrera, Escobar, Sandoval y Sandoval.

DEPORTIVO JUVENTUD BAQUEDANO.— Con el Thunder con tres equipos, en la cancha N.o 3 de la Asociación Sur Oriente. Primer equipo del Juventud Baquedano: Aguirre; Becerra y Aravena; Moreno, González y Cartagena; Figueroa, Moreno, Gallardo, Torres y Bravo.

DEPORTIVO AUCAS. — Con el Asunción, con dos equipos, en la cancha ubicada en Vicuña Mackenna N.o 4100, a las 9 horas.

DEPORTIVO UNION SAN PABLO.— Con el Iris, con sus cuartas especiales, en la cancha del Unión Pacífico, a las 10 horas.

DEPORTIVO SACA CHISPAS.— Con el Unión San Pablo, con tres equipos, en la cancha de la Población El Salto, a las 14 horas.

DEPORTIVO LOS PRADOS.— Con el Esfuerzo de Chile, con sus segundos equipos en la cancha de los primeros de los nombrados. En la tarde, con el Independiente, con dos equipos, en la misma cancha.

DEPORTIVO BENEDICTO XV.— Con el Toro Mazotte, con dos equipos, en la cancha del Santiago Morning, a las 14.15 horas. Cuadro de Honor del Benedicto XV: Becerra; Huss y Becerra; Bravo, Corzo y Arriagada; Fuenzalida, Saldías, Retamal, Fuenzalida y Salas.

DEPORTIVO LAGUNA. — Con el Carlos Moreno, con tres equipos, en la cancha del primero de los nombrados.

DEPORTIVO TRICOLOR NACIONAL. — Con el Unión de Empleados de Zapaterías con 3 equipos, en la cancha de Independencia N.o 3160, a las 9 horas.

DEPORTIVO REAL OLIMPICO. — Con el Maldonado, con tres equipos, en la cancha Vicente Hermanos, a las 14.30 horas. Primer equipo del Olímpico: Fuentes; Abrigo y Escalona; Núñez, Rosales y Valdés; Rojas, Vergara, Morales, Medel y Ordeto.

DEPORTIVO MADERAS VILLANUEVA. — Con el Cuarto Sector, con tres equipos, en la cancha del Paradero 14 del camino de Santa Rosa, a las 14 horas. Cuadro de honor del Villanueva: Román; Caballero y Pérez; Contreras, Guille y Silva; Silva, Castro, Castillo, Montenos y Muñoz.

DEPORTIVO PALAIS ROYAL.— Con el Juventud Manzano, con tres equipos, en la cancha del primero de los nombrados a las 14.30 horas. Primer equipo del Palais Royal: González; Vega y Santis; Espinoza, Farías y Cruel; Santos, Varas, Herrera, Alonso y Aranda.

DEPORTIVO PRESIDENTE GONZALEZ VIDELA.— Con el Aguirre Cerda, con tres equipos, en la cancha de Pedro Donoso, 1991. Primer equipo del González Videla: Canales; Guajardo y Ríos; Ríos, Paz y Palacios, Contreras, Gallardo, Aranciba, Paz y Ordenes.

DEPVO. CORREA MONTT.— Con el Faro de Nos en la cancha del último de los nombrados.

HERNAN FIGUEROA GANO EN 110 METROS VALLAS Y EN LA BALA

En la tarde de ayer, en la pista del Estadio Nacional, se cumplió la jornada inaugural del campeonato especial de atletismo que organizó la Asociación Atlética de la Universidad de Chile, en el cual se puso en disputa por 2.a vez el trofeo "Juvenal Hernández", que se encuentra en poder de la Escuela de Aviación, vencedor en 1950.

Este torneo contó con la inscripción de más de 500 atletas que representaron a las Escuelas de Agronomía, Arquitectura, Artes Plásticas, Aviación, Construcciones Civiles, Chunchito, Dental, Economía y Comercio, Farmacia, Físico, Ingeniería, Leyes, Medicina, Militar, Normal, Pedagógica, Práctica de Agricultura y Veterinaria.

La organización fué muy bien dispuesta, como también se advirtió un marcado entusiasmo en los participantes. En el aspecto técnico, no hubo en realidad nada que destacar, pues influyó en las performances, el intenso frío y la llovizna muy molesta que llegó a dejar demasiado blanda la pista.

Sin embargo, es necesario anotar los 50"1 de Reinaldo Martín, Aviación, en los 400 metros planos, y los 3.51 metros de Gerardo Reyes, Dental, en la garrocha; éste último que luchó con Hernán Figueroa, del Chunchito. Martín no tuvo rivales y su victoria fué fácil, no obstante que acusaba un pequeño desgarramiento en el muslo de la pierna derecha, que no le permitió accionar con soltura. Asimismo, el registro de la garrocha pudo ser superior, pero la competencia se alargó hasta que anocheció, y con un buen criterio los dirigentes dispusieron que finalizara en los 3.51, para evitar cualquier accidente a los competidores. Hernán Figueroa, ganó los 110 metros vallas y el lanzamiento de la bala.

Los resultados de la jornada inaugural, fueron los siguientes:

50"1 EN LOS 400 METROS. — Reinaldo Martín, Aviación, ganó fácil en la prueba de su especialidad. El frío intenso y la llovizna molestaron a los numerosos competidores que intervinieron en la jornada inaugural del torneo atlético de la "U".

110 metros vallas: 1.o Hernán Figueroa, Chunchito, 16"6; 2.o Arturo Herrera, Pedagógico, 16"8; 3.o Aldo Vitali, Físico, 16"8.

Lanzamiento de la bala: 1.o Hernán Figueroa, Chunchito 13.38 metros; 2.o Raúl López Físico, 11.57; 3.o Francisco Mora, Aviación, 11.55.

100 metros planos: 1.o Alejandro Saldías, Chunchito, 11"3; 2.o Sergio Lazo, Aviación, 11"5; 3.o Juan Aguila, Escuela Normal, 11"6; 3.o Sergio Sanhueza, Aviación, 11".6.

Salto triple: 1.o Juan Gallo Militar, 13.50 metros; 2.o Claudio Arteaga, Militar, 13.48; 3.o César Berguño, Leyes, 12.61.

1.500 metros planos: 1.o Octavio Montero, Militar, 4'19"; 2.o Pedro Mansilla, Arquitectura 4'20"; 3.o Hernán Gaone, Veterinaria, 4'23".

Salto con garrocha: 1.o Gerardo Reyes, Dental, 3.51 metros; 2.o Hernán Figueroa, Chunchito, 3.51; 3.o Fernando Mantero la, Arquitectura, 3.35.

400 metros planos: 1.o Reinaldo Martín, Aviación, 50"1; 2.o Omar Mellado, Aviación, 55"; 3.o Enrique Hagel, Ingeniería 53"2.

Lanzamiento del martillo: 1.o Francisco Mora, Aviación, 30.41 metros; 2.o Raúl Vásquez, Aviación, 29.72; 3.o Hernán Haddad Leyes, 27.93.

Posta de 4 por 100: 1.o Aviación, 45"; 2.o Chunchito, 45"5; 3.o Militar, 47".

Puntaje, incluyendo los 100 metros, 110 metros vallas, 1.500 metros planos y bala; 1.o Aviación, con 2.459,55 puntos; 2.o Militar, con 2.380,70; 3.o Físico con 2.319,51; y 4.o Chunchito con 2.190,20 puntos.

JORNADA FINAL

El programa de la etapa final, que se hará hoy, a las 9 horas en el Estadio Nacional, comprende las siguientes pruebas:

200 metros planos; lanzamiento del disco; 3.000 metros planos; salto largo; 400 metros vallas; salto alto; 800 metros planos; lanzamiento del dardo y posta de 4 por 400 metros.

CIA. CARBONIFERA E INDUSTRIAL DE LOTA

DIVIDENDO N.o 75

El Directorio ha acordado repartir un dividendo provisorio de $ 3.— por acción, correspondiente al año 1951, que los señores accionistas podrán cobrar en el Departamento de Comisiones de Confianza del Banco de Chile, en Valparaíso y Santiago, desde el 24 de agosto en curso.

Los señores accionistas que han optado por recibir este dividendo en acciones de la Sociedad Agrícola y Forestal Colcura S. A., deberán efectuar las siguientes operaciones en el plazo comprendido entre el 24 del presente y el 1.o de octubre próximo:

a) firmar el recibo de dividendo en dicho Banco;
b) firmar como aceptante el traspaso que le entregará el mismo Banco, y
c) Entregar dichos traspasos previa firma de 2 testigos con las estampillas correspondientes, más $ 10.—, valor del nuevo título, en las oficinas de la Compañía de Valparaíso o Santiago.

VALPARAISO, 22 de agosto de 1951.

EL GERENTE

Muebles Cromados
PALACIOS IZQUIERDO
ALAMEDA 319
Créditos

PROPUESTA DE TRIGO

Se piden propuestas para la compra de cuarenta mil toneladas de trigo a granel, con opción a sesenta mil toneladas, de importación, de cualquier procedencia u origen.

Las propuestas se abrirán en la Sala de Despacho del señor Ministro de Hacienda el viernes 29 de agosto en curso, a las 17 horas.

Bases y antecedentes a disposición de los interesados en la Gerencia Comercial del Instituto de Economía Agrícola, Avenida Bernardo O'Higgins N.o 1170, 7.o piso de 10 a 12 A. M. y de 3 a 6 P. M.

EL VICEPRESIDENTE EJECUTIVO DEL INSTITUTO DE ECONOMIA AGRICOLA

CONSEJO NACIONAL DE COMERCIO EXTERIOR

EXPORTACIONES DE AZUFRE

AVISO A LOS CONSUMIDORES

El Consejo Nacional de Comercio Exterior ha tomado el acuerdo de autorizar exportaciones de azufre, basado en la seguridad que han dado los productores de que las necesidades de abastecimiento nacional serán totalmente satisfechas.

Se da este aviso para los efectos de que los consumidores de azufre hagan presente al Consejo cualquier entorpecimiento que sufran en el suministro.

EL PRESIDENTE

SANTIAGO, 25 de agosto de 1951.

OPORTUNIDAD ESPECIAL PARA

Empleados

PUBLICOS Y PARTICULARES

Vendemos chalets terminándose, ubicados en la amplia y elegante AVENIDA SUECIA, con la mejor locomoción de Santiago.

ADEMAS le ofrecemos

para edificación inmediata,

la casa que usted necesita. Le entregamos su bungalow o chalet en el plazo de cinco meses, sin ninguna preocupación para Ud.

En Avenida Lyon
En esta avenida, de situación privilegiada, disponemos de 12 CHALETS de tres dormitorios grandes, living, comedor, dependencias y servicios, terraza, jardín y patio. Terminaciones de lujo.
Desde $ 620.000.—
Incluyendo el sitio

En Bilbao sur
28 CHALETS para edificar, al lado de Av. BILBAO y a una cuadra del sector comercial de Avenida TOBALABA. Trolebuses y tres líneas de micros a pocos metros.
Desde $ 530.000.—
Con terreno incluído

LE GARANTIZAMOS QUE PERSONAL especializado en tramitaciones de operaciones por Cajas de Previsión, solucionará todas las dificultades. Usted obtendrá una gran economía de tiempo.

SE ATIENDE A IMPONENTES DE PROVINCIAS

LA OFICINA ATIENDE TODOS LOS DIAS HASTA LAS 9 DE LA NOCHE.

OFICINA Segalmar
Juan A. Ríos 6 (Alameda esq. S. Rosa)
OF. 705 PISO 7.o

Publ. GUZMAN HERNANDEZ - 60355

Sastrería
SABADO ABIERTO TODO EL DIA

"DANDY" SAN DIEGO 673-677

Jaime COGAN OFRECE

TERNOS MEDIDA — CONFECCIONES FINAS PARA CABALLEROS Y NIÑOS
TRAJES SASTRE PARA DAMAS

CREDITOS 12 MESES

EL MATCH DEL DIA: SANTIAGO CON AUDAX

Un partido que preocupa a todos es el que sostendrán esta tarde en el Estadio Nacional los elencos de Santiago Morning y Audax Italiano, por la décimocuarta fecha del torneo oficial de fútbol de la División de Honor.

El resultado de este match reviste especial importancia, dado el triunfo que logró ayer Colo Colo. En efecto, si gana Santiago Morning, volverá a ser el líder del torneo, con 20 puntos; en cambio si la victoria corresponde a Audax, quedará solo en la vanguardia Colo Colo con sus 19 puntos y más atrás, a diferencia mínima, ese conglomerado de equipos que mantiene sólidas pretensiones al codiciado título de campeón de 1951.

En síntesis, puede decirse que Santiago contará esta tarde con los deseos de triunfo de sus hinchas exclusivamente. Por Audax deberán bregar, aparte de sus adictos, los de Colo Colo, los del Everton y también los de la Católica. Por lo expuesto, es fácil deducir, entonces, que lo que sucederá en la cancha del Estadio Nacional será motivo de interes de todos los que siguen las alternativas del campeonato.

En las filas "bohemias" se han adoptado toda clase de precauciones para impedir que se les vayan los valiosos puntos. El entrenamiento ha sido intenso en la semana y hay optimismo y seguridad en la victoria. También los jugadores "bohemios" tratarán por todos los medios posibles de rehabilitarse de ese 4-1 que les infligió el mismo adversario de hoy en la primera rueda.

A Audax le interesa muy poco lo que signifique a otros cuadros un posible triunfo suyo. Quiere ganar, para recuperar ese puesto de honor que mantuvo durante casi toda la etapa inicial del certamen y pese a los contrastes que experimentó últimamente, sigue manteniéndose firme la creencia que el título de 1951 tendrá color verde.

La constitución de los equipos deberá ser la siguiente:

SANTIAGO MORNING.— Expósito; Grill y Wirth; Meneses, Pacheco y Villanueva; De Luca, Hormazábal, Aguilera, García y G. Díaz.

AUDAX ITALIANO.— Pacheco; Bello y Olivos; Yori, Vera y Cortés; Carrasco, Valenzuela, Espinoza, Tello y Aguila.

YORI.— El half del Audax Italiano cree en un triunfo sobre Santiago por varios goles.

WIRTH.— Será una "muralla" para los ágiles del Audax Italiano.

Homenaje a Godoy rinden esta tarde

Esta tarde se desarrollará un variado programa deportivo en homenaje al campeón sudamericano de box, Arturo Godoy. Los deportistas populares quieren demostrarle al campeón chileno, que en los barrios se le admira y aprecia, y por eso es que han confeccionado un interesante programa en su honor.

El programa es el siguiente:

CANCHA SANTIAGO MORNING N.o 1. — 14, 15.15 y 16.30 horas: Latorre con 29 de enero, terceros, segundos y primeros equipos. Arbitro, se designará. Turno: Población Delicias.

CANCHA SANTIAGO MORNING N.o 2. — 14, 15.15 y 16.30 horas: Población Delicias con 5 de Abril, terceros, segundos y primeros equipos. Arbitro de primera serie, se designará. Turno: 29 de Enero.

CANCHA SANTIAGO MORNING N.o 3. (Campeonato Valentín Campos. — 14.30 horas: Toro Mazzote con Benedicto XV, segundos equipos; 15.30 horas: Juventud Las Rejas con Corazones de Acero, primeros equipos; 16.30 horas: Benedicto XV con Toro-Mazzote, primeros equipos. Turno: Dos Américas.

CANCHA SANTIAGO MORNING N.o 4. (Campeonato Valentín Campos). — 14.30 horas: Juventud Las Rejas con Corazones de Acero, segundos equipos; 15.30 horas: Unión Brasil con Los Tigres de Barrancas, segundos equipos; 16.30 horas: Los Tigres de Barrancas con Unión Brasil, primeros equipos. Turno: Francisco Hormazábal.

CANCHA SANTIAGO MORNING N.o 5. — 14, 15.15 y 16.30 horas: Javiera Carrera con Solari, terceros, segundos y primeros equipos. Arbitro de primera serie, señor Hernán Castillo. Turno: Latorre.

CANCHA SANTIAGO MORNING N.o 6. (Campeonato Valentín Campos). — 15.30 horas: Defensor Thompson con Juventud Caupolicán, segundos equipos; 16.30 horas: Juventud Caupolicán con Defensor Thompson, primeros equipos. Turno: Benedicto XV.

CANCHA FRANCISCO ARELLANO (Bernardo O'Higgins 4780). — 14 horas: Francisco Arellano con Pobl. Velásquez, terceros equipos; árbitro, señor A. Rojas; 15.15 horas: Pobl. Velásquez con Fco. Arellano, segundos equipos; árbitro, señor Santiago Lira; 16.30 horas: Fco. Arellano con Pobl. Velásquez, primeros equipos; árbitro, señor Juan Henríquez. Turno: Población Carrera.

CANCHA POBLACION IGUALDAD. — 14 horas: Pobl. Igualdad con J. Innovación, terceros equipos; árbitro, señor Mario Filidey; 15.15 horas: J. Innovación con Pobl. Igualdad, segundos equipos; árbitro, señor N. Solorza; 16.30 horas: Pobl. Igualdad con J. Innovación, primeros equipos; árbitro, señor E. Meza. Turno: Francisco Arellano.

CANCHA LATORRE.— 14 horas: Santiago Juniors con Unión Bélgica, terceros equipos; árbitro, señor Hernán Chávez; 15.15 horas: Unión Bélgica con Santiago Juniors, segundos equipos; árbitro, señor Jorge González; 16.30 horas: Santiago Juniors con Unión Bélgica, primeros equipos; árbitro, señor H. Pizarro. Turno: Población Edwards.

El básquetbol popular ha confeccionado un interesante programa en honor de Arturo Godoy. Destaca el partido que sostendrán los quintetos femeninos de "Portales" con "Pedro Lineros", los cuales se presentarán con las siguientes jugadoras:

PORTALES (blanco): Marina Alarcón (capitana), María Madrid, Mabel Santelices, Ruth Santelices y Eliana Gómez.

PEDRO LINEROS (rojo): Lola Donayre (capitana), Norma Ocampo, Hilda Olivares, Eritrea Ocampo, Luisa Araya, osa Saldías, Marta Saldías y Laura Araya.

El programa para esta tarde es el siguiente:

Campeonato de básquetbol femenino popular. — 15.30 horas: Estrella de Quinta con Capitán Wood, primeros equipos.

16.30 horas: Población Igualdad con Overol Campero, primeros equipos.

17.30 horas: Pedro Lineros con Portales, primeros equipos.

18.30 horas: Ricardo Cumming con Saeta, primeros equipos.

ARTURO GODOY

Programa popular de fútbol amateur

Hoy en la mañana se desarrollarán partidos de fútbol en las canchas del Estadio Popular Santiago Morning, Francisco Arellano, Población Igualdad y Cuarta Comuna. El programa a realizarse en estos campos de juego es el siguiente:

CANCHA SANTIAGO MORNING N.o 1.— 9 horas: Alonso e Hijos con Juventud Ecuador terceros infantiles.

10 horas: Santiago Morning con Audax Italiano, juveniles, competencia cadetes.

11 horas: Audax Italiano con Santiago Morning, cuartas especiales, competencia cadetes.

CANCHA SANTIAGO MORNING N.o 2.— 9.30 horas: Santiago Morning con Audax Italiano, terceros infantiles, cadetes.

10.15 horas: Audax Italiano con Santiago Morning, segundos infantiles, cadetes.

11 horas: Santiago Morning con Audax Italiano, primeros infantiles, cadetes.

11.15 horas: Escuela de Medicina con Enrique Garrido, primeros adultos.

CANCHA SANTIAGO MORNING N.o 3.— Competencia interna de la Industria "Shyf".— 9.45 horas: Sección Bronceria con Plásticas, primeros equipos.

11.15 horas: Mecánica con Prensa, primeros equipos.

CANCHA SANTIAGO MORNING N.o 4.— 9 horas: Escuela de Medicina con Enrique Garrido, segundos equipos.

10 horas: Población Ecuador con Ciclistas Centenario, segundos equipos.

11 horas: Ciclistas Centenario con Población Ecuador, primeros equipos.

CANCHA SANTIAGO MORNING N.o 5.— Competencia interna del Liceo Nocturno "Federico Hanssen".

CANCHA SANTIAGO MORNING N.o 6.— 9 horas: Francisco Javier con Carlos Pezoa Véliz, segundos equipos.

10 horas: Alonso e Hijos con Juventud Ecuador, segundos infantiles.

11 horas: Carlos Pezoa Véliz con Francisco Javier, primeros equipos.

CANCHA FRANCISCO ARELLANO (Bernardo O'Higgins N.o 4780).— 10 horas: competencia interna del Deportivo Fanac.

11.30 horas: Población Delicias B con Población Edwards, terceros equipos; árbitro, señor Emilio Cantillana; turno, Población Carrera.

CANCHA POB. IGUALDAD (Bernardo O'Higgins 4780). — 9.30, 10.15 y 11 horas: partidos de la competencia de la Asociación Infantil de Fútbol Cuarta Comuna.

CANCHA DEPORTIVO CUARTA COMUNA (Bernardo O'Higgins 4780).— 10 horas: San Lorenzo de Córdova con Tienda La Piedad, segundos equipos.

11 horas: Tienda La Piedad con San Lorenzo de Córdova, primeros equipos.

UN HOMENAJE A DON BERNARDO O'HIGGINS

Un homenaje a don Bernardo O'Higgins rendirá hoy la Liga Independencia, en la cancha Rodighiero N.o 1. El programa completo es el siguiente:

CANCHA RODIGHIERO N.o 1. — Roberto Mac Clure con Enfield, tres equipos, a las 9.30 horas.

CANCHA RODRIGHIERO N. 2. — Santa Teresita con Alborada, tres elencos, a las 9.30 horas.

CANCHA O'HIGGINS.— Vifransil con Río Jachal, tres teams, a las 9.30 horas.

CANCHA ROBERTO DEL RIO. — Huasco con Navarrete y López, tres elencos, a las 9.30 horas.

CANCHA SAN JOSE.— Unión Centenario con Nacional Olímpico, tres equipos, a las 9.30 horas.

Se correrá hoy la "Doble a Curacaví"

En el velódromo de San Eugenio se cumplirá el tercer torneo oficial de ciclismo que le corresponde organizar, en esta oportunidad, al club CIC y cuyo programa pasamos a señalar en mil metros para novicios; series seguida:

EN PISTA. — Series de dos de dos mil metros para cuarta categoría; final de novicios en media hora; final de cuarta categoría en media hora; 25 kilómetros para primera y segunda categorías, y una hora para tercera categoría.

EN CAMINOS.— Doble a Curacaví para 1.a, 2.a y 3.a categoría; doble al pie de la Cuesta Lo Barriga para la 4.a categoría.

Mc. Donald, de Inglaterra, igualó record mundial de 100 Mts. planos

LONDRES, 25.— (U. P.) — Emmanuel McDonald Bailey, de Gran Bretaña, igualó el record mundial de los cien metros, en el primer día de la competencia de atletismo entre Gran Bretaña y Yugoeslavia. La competencia se realiza en Belgrado.

McDonald corrió la distancia en 10 segundos 2|10, igualando el record establecido por el norteamericano Jess Owen, en 1936, e igualado por H. Davies, en 1941.

MAÑANA ¡COMIENZA!

7.a LIQUIDACION

"SISTEMATICA"

LA FAMOSA FIESTA COMERCIAL QUE ALEGRA TODO SANTIAGO SE INICIA MAÑANA LUNES EL CLASICO RECORD DEL COMERCIO QUE SUPERA TODAS LAS EXPECTATIVAS

MILLARES de ARTICULOS exclusivos importados y fabricados especialmente para estas tradicionales ventas "SISTEMATICAS"

MONTONES de loza "Penco y Carrascal" blanco y colores.

Tazas café y platillos solos, c|u. . . . . $ 5.—

Tazas té, desayuno y consomé a elegir c|u. . . . . $ 10.—

PLATOS HONDOS y BAJOS, decorados fantasía, **$ 15.— c|u.**

PLATOS pan, entrada, fruta, listas y decorados, **$ 10.— c|u.**

Cocinas a parafina "Mademsa". Anafes Primus Coleman cada uno . . . . . $	675.-	Cucharas alpaca "Mademsa" $	19.80	Máquinas para picar carne, inglesas, 3 repuestos. Regalo . . . $	275.-
Alcuzas niqueladas 3 y 4 frascos, verdadero regalo . . . . . $	58.-	Cucharitas de té	9.80	Tarros especieros para cocina, 3 tamaños . $	25.-
		Cuchillos mesa Toledo	15.—		
		Abrelatas con tirabuzón . . .	18.—		
		Cuchillos acero inoxidable . .	28.—		
		Bombillas para mate	10.—		
Metros carpintero . . . . . $	13.—	Baterías aluminio FANTUZZI, cuatro ollas, el juego $	250.-	Candados 2 llaves . . . . . $	15.—
Con doble resorte	24.—			Alicates importados	48.—
Lápices carpintero	3.80			Martillos importados	98.—
Destornilladores	7.80			Serruchos de 26"	175.—
Huinchas para medir	24.—	Juego mesa loza fantasía decorada, 72 piezas . . . . . $	2,750.-	Llaves Stillson	120.—
Llaves inglesas	35.—			Formones acero	15.—
Vasos vineros c.u. . . . . $	3.50	Chanchos plencerar, completos . . . . . $	178.—	Quemadores Primus . . . . $	98.—
Compoteras postre	6.50	Planchas eléctricas garant.	250.—	Pilas importadas	15.—
Copas talladas	13.—	Fibra de coco p|piso, metro	98.—	Linternas Eveready	148.—
Juegos compota	98.—	Perros para ropa, la docena	10.—	Armónicas alemanas Sonny Boy, regalo	35.—
Frascos conserva Ball, importados	35.—	Virutillas piso, el paquete .	3.40	Cortaplumas	38.—
		Cera Lusoyan, la caja . . .	25.—		

Fábrica "FERRILOZA" presenta su nuevo enlozado "Marrón Estrellado"

OFERTA EXTRAORDINARIA

Teteras para agua, c|u. . . . . $	75.—
Teteras para té	48.—
Cucharones	13.—
Cacerolas chicas	18.—
Budineras blancas	25.—
Jarritos para agua	10.—
Coladores para caldo	28.—
Espumaderas	13.—
Bacinicas blancas	28.—

RECUERDE LAS AGLOMERACIONES; APROVECHE LAS PRIMERAS HORAS.

DIRECTAMENTE de la FABRICA:

Batería con 3 ollas. Juego para 6 personas. Réclame . . . . . $ 135.-

Batería con 4 ollas, capacidad para 12 personas. El juego . . . . . $ 195.-

Enlozado tipo alemán por primera vez en Chile.

Hasta las FIESTAS PATRIAS. Termina el 17 de Septiembre.

9 A 13 HORAS

Ferretería "MODERNA"

SAN DIEGO 164

15 a 20 HORAS

Solicite la "GUIA DE ENSEÑANZA", interesante libro de 68 paginas ilustradas, con el programa de los cursos que enseñamos por CORREO y PERSONALMENTE, y detalles de nuestra organización, dedicada a la ENSEÑANZA desde 1923: Inscribiéndose en las ESCUELAS LATINO-AMERICANAS, usted aprovechará sus momentos libres, estudiando una profesión remunerativa.

Pida GRATIS — HOY MISMO — la "GUIA DE ENSEÑANZA".

CURSOS QUE ENSEÑAMOS PERSONALMENTE

EN ALAMEDA B. O'HIGGINS 381

Contabilidad, Dactilógrafía, Taquigrafía, Aritmética Comercial, Inglés, Redacción Comercial, Corte y Confección, Lencería, Moda Infantil

EN ALAMEDA B. O'HIGGINS 2595

Técnico en Radio, Bobinajes, Instalador Electricista, Técnico Electricista, Mecánica de Autos, Corte y Confección, Dibujo (6 ramos especializados), Caricaturas e Historietas

RECUERDE NUESTRAS VENTAJAS...

Profesores de Estado.— Métodos Modernos.— Horario a elección del alumno.— Cuotas reducidas.— Y muchas otras...

HORARIO: DE 9 A 21 HRS

CURSOS QUE ENSEÑAMOS POR CORREO AEREO

Sección Comercial	Sección Industrial
" Técnica	" Química
" Textil	" Dibujo
" Radio	" Femenina
" Idioma	" Especial

Estudie un curso en las ESCUELAS LATINO - AMERICANAS. Por una reducida cuota mensual y disponiendo solamente de una hora diaria, Ud. podrá adquirir una PROFESION que le reportará beneficios inmediatos.

En su CASA, desde ARICA a PUNTA ARENAS, por medio del CORREO o PERSONALMENTE en nuestros locales de ALAMEDA B. O'HIGGINS 381 y 2595, podrá estudiar cómodamente. Escríbanos o visítenos y gustosos le proporcionaremos una amplia información...

Pero... HAGALO HOY MISMO!!...

CORTE Y ENVIENOS ESTE CUPON!

Escuelas LATINO AMERICANAS

Nombre _____

Domicilio _____

Localidad _____ LN 119

ESCUELAS LATINO AMERICANAS

ENSEÑANZA PERSONAL Y POR CORREO

ALAMEDA B. O'HIGGINS 381 Y 2595

TELEFONO 36996 CLASIFICADOR 862

SANTIAGO

EMPIEZA EL TORNEO NACIONAL DE FUTBOL

Se iniciará hoy a lo largo de todo el país, el Torneo Nacional de Fútbol Amateur del presente año. Los encuentros se cumplirán de acuerdo al siguiente programa y serán con revanchas en las sedes contrarias:

PRIMERA ZONA.— Arica-Nebraska, en Arica; Iquique-Victoria, en Iquique; María Elena-Chuquicamata, en Chuquicamata; Tocopilla-Antofagasta, en Antofagasta; Pedro de Valdivia- Calamá, en Pedro de Valdivia.

SEGUNDA ZONA.— Taltal-Chañaral en Taltal; Potrerillos-Copiapó, en Potrerillos; Inca de Oro-Vallenar en Vallenar.

TERCERA ZONA.— La Serana-Tofo, en La Serena, Coquimbo-Ovalle, en Ovalle; Andacollo-Vicuña, en Vicuña; Los Mantos-Illapel, en Illapel; Combarbalá-Salamanca, en Combarbalá.

CUARTA ZONA.— Naval de Valparaíso-Quilpué, en Valparaíso; Valparaíso-Villa Alemana, en Villa Alemana, O'Higgins-Casablanca, en Estadio O'Higgins; Alejo Barrios-Limache, en Limache; Viña del Mar-La Cruz, en La Cruz; Quillota-Los Andes, en Los Andes; La Calera-San Felipe, en San Felipe; Llay Llay-Putaendo, en Llay-Llay.

QUINTA ZONA.— Santiago-Providencia, en Providencia; Barrancas-Quinta Normal, en Barrancas; Ñuñoa-Pirque, en Ñuñoa; Recoleta-La Cisterna, en La Cisterna; San Miguel-División de Honor, en cancha División; Puente Alto-San Bernardo, en San Bernardo; Buin-Maipú, en Maipú; Paine-Talagante, en Talagante; Peñaflor-Mallarauco, en Mallarauco; Isla de Maipo-Melipilla, en Melipilla; San Antonio-Cartagena, en San Antonio.

SEXTA ZONA.— Graneros-Caletones, en Graneros, Rancagua-Sewell, en Sewell; Rengo-Santa Cruz, en Rengo; San Vicente-San Fernando, en San Vicente.

SEPTIMA ZONA.— Curicó-San Javier, en Curicó; Molina-Constitución, en Molina; Talca-Parral, en Talca; Linares Cauquenes, en Cauquenes; San Carlos-Bulnes, en San Carlos; Chillán-Yumbel, en Yumbel.

OCTAVA ZONA.— Concepción-Talcahuano, en Concepción; Coronel-Schwager, en Coronel; Naval de Talcahuano-Penco, en Penco; Tomé-Lota, en Lota; Curanilahue, libre.

NOVENA ZONA.— Los Angeles-Mulchén, en Mulchén; Angol-Traiguén, en Traiguén; Curacautín-Victoria, en Victoria; Lautaro-Pitrufquén, en Pitrufquén; Temuco-Loncoche, en Loncoche; Nueva Imperial-Carahue, en Carahue; Villarrica, Libre.

DECIMA ZONA.—Valdivia-La Unión, en La Unión; Río Bueno-Osorno, en Osorno; Puerto Varas-Puerto Montt, en Puerto Varas; Ancud-Castro, en Ancud.

Los encuentros de la undécima zona (Coyhaique con Puerto Aysen y Puerto Natales con Magallanes) se jugarán a fines de septiembre o a comienzos de octubre de acuerdo con una resolución del Comité.

BREVES DEL DEPORTE

PARTIDO DE SELECCION NACIONAL.— En el Estadio Recoleta se efectuará esta tarde el partido oficial por el campeonato nacional de fútbol entre las selecciones de Recoleta y La Cisterna. Con este motivo, los dirigentes han confeccionado un programa extenso, ocasión en que se rendirá homenaje al General Bernardo O'Higgins. El puntapié inicial del partido de fondo lo dará la Reina del Deporte del Barrio Recoleta, señorita Nora Cortez.

TORNEO DE BASQUETBOL.— Continuará desarrollándose esta tarde el campeonato de básquetbol de Fiestas Patrias, con el siguiente programa: 17 horas, Eugenio Matte con Población Madeco-Mademsa; 18 horas, Eugenio Matte con Norte, juvenil; 19 horas, Unión Recreo con Población Mademsa, femeninos y 20 horas, J. L. Vergara con Readi, masculinos.

CICLISMO.— Al mediodía de hoy se efectuará la carrera doble ciclista a Curacaví, en primera, segunda y tercera categorías. Los novicios actuarán en la prueba hasta la cuesta Lo Barriga, El programa de pista que comenzará a las 13.30 horas, con series de 2.000 metros novicios, series para cuarta categoría; final para cuarta categoría; media hora con tres llegadas y 25 kilómetros para primera y segunda categorías.

TORNEO DEL ATLANTIDA.— En el Estadio Recoleta se pondrá fin, hoy, a las 9.30 horas, al torneo de esta institución con el programa "B".

ANIVERSARIO DEL SAN PEDRO.— Con motivo de celebrar su 7.o aniversario, esta institución organiza para hoy un festival con cuatro partidos por la mañana y cuatro por la tarde.

ATLETISMO.— El Círculo Atlético Royal ha organizado para hoy en la mañana una competencia atlética en honor de la Sociedad Figueroa Alcorta. El programa consta de las siguientes pruebas: posta de 4x100 damas, 4x400 varones; 10.000 metros varones y pruebas de infantiles. Participarán además atletas del Club Atlántida.

FESTIVAL DEPORTIVO.— A fin de recolectar fondos para refaccionar su campo deportivo, el club "Los Cucarachos" ha confeccionado el siguiente programa para hoy: 9.45 horas, Nataniel Juniors B con Angamos; 10.45 horas, Nataniel Juniors con Unión Pacífico y 11.45 horas, Deportivo Perú con Unión Carmen. Por la tarde, 14.30 horas, Unión Americana con Tristán Matta; 15.30 horas, Unión Americana con Juventud San Diego y 16.30 horas, Atlético Santa Elena con Atlético Imperial.

CUADRANGULAR DE FUTBOL.— Organizado por el Juan Bosco, se efectuará hoy por la mañana una competencia con divisiones juvenil y especial. La división especial del Leonardo Murialdo, formará como sigue: Gaete; Baeza y Arias; Del Pino; Valenzuela y Fierro; Tapia, Roldán, Varas, Gaete y Quezada.

JUGARAN EN BUIN.— Los infantiles del Magallanes actuarán hoy en el pueblo de Buin, enfrentando con sus elencos de tercera y segunda al Deportivo Prisiones. Los jugadores deberán reunirse a las 9 horas en Alameda con Bandera.

CUADRANGULAR.— En el torneo cuadrangular organizado por el Club Mendoza, deberán jugar hoy los equipos del Sevilla y Juventud Maruri en la cancha Roberto del Río N.o 2. El equipo del Colón Juniors ocupa actualmente el primer puesto en la competencia.

ACTUARA EN BATUCO.— El Deportivo Orden-Lan actuará hoy en Batuco donde enfrentará al José Filomeno Cifuentes. La delegación saldrá a las 13 horas desde Teatinos esquina Compañía.

SE NECESITAN

JOVENES Y SEÑORITAS

PARA OCUPAR CARGOS DE PURSERS Y FLIGHT HOSTESSES EN NUESTRA EMPRESA

Indispensable cumplir con los siguientes requisitos:

1)—Hablar correctamente el inglés y el español.

2)—No ser menor de 21 ni mayor de 28 años de edad.

3)—Ser Soltero.

4)—Haber cursado 6.o Año de Humanidades.

5)—Salud compatible con el servicio.

Presentarse lunes 27 de agosto, a las 9.30 horas en el hall del 7.o piso del Hotel Carrera.

Pan American-Grace Airways, Inc.,

Agencia Chile.

U. CATOLICA QUIERE VOLVER A GANAR AL IBERIA: SE ENFRENTAN ESTA TARDE

Decisivo para su colocación en la tabla es el encuentro que sostendrá esta tarde el conjunto de la Universidad Católica frente al Iberia en la cancha de los estudiantes, y que corresponde a la 14.a fecha del Torneo Profesional de Fútbol.

Los de la U. C. ven con mucho optimismo la presentación de su team para esta tarde. Ellos no pueden olvidar el fácil triunfo por 3-0 que lograron en la primera rueda y esperan que "la historia se repita". Por su parte, los de Santa Laura creen haber tomado la onda y que nuevamente pasarán a constituirse en uno de los elencos dignos de temer. Como puede apreciarse el optimismo cunde en ambas "tiendas". Mejor será esperar lo que pasa en la cancha y así saldrán todos de sus dudas.

Los equipos que anoche nos comunicaron las respectivas secretarías, son los siguientes:

U. CATOLICA: (15 puntos): Livingstone; Anderé y Roldán; Alvarez, Almeyda y Carvallo; Molina, Moreno, Monestés, Prieto y Carrasco.

IBERIA:: (12 puntos): Aurenque; Espinoza y Jiménez; Garrido, Tapia y Araya; Esquivel, Soares, Vidal, Duñevicher y Concha.

El encuentro empezará a las 15.30 horas. En el preliminar actuarán los equipos de reservas.

AURENQUE. — Tendrá mucho trabajo frente a la peligrosa delantera de la U. C.

FUTBOL OFICIAL EN ASOCIACIONES RECOLETA, EL SALTO, SAN MIGUEL, PROVIDENCIA Y VICTORIA

Programas fijados

Los siguientes encuentros oficiales han fijado para hoy las distintas Asociaciones de fútbol de la provincia de Santiago:

RECOLETA.— Estadio Recoleta: 9.30 horas, segundos del Carlos Navarrete con San Ramón y 10.45 horas, segundos Daviocco y Boggia con José M. Carrera. Cancha Patronato San Ramón: 9 horas, terceros, General Puccio con San Jorge; 10.30 horas, General Puccio con San Jorge y 11.45 horas, segundos, Pedro Armengol con México Central. Cancha Los Prados: 10 horas, segundos, Juventud Manzano con Lemuria y 11.30 horas, segundos, Esfuerzo de Chile con Los Prados. Cancha Pedro Aguirre Cerda, 10 horas, terceros, Pedro Aguirre con San Andrés y 11.30 horas, los segundos equipos.

EL SALTO.— Cancha Independiente, 14 horas, Santiago Independiente con Tamargo; 9 horas, Cancha Regimiento Buin, Juventud Colo Colo con Colombia; 14 horas, Almirante Latorre con Santiago Racing y Cancha El Salto, 14 horas, Unión Paraguay con Las Rosas.

EN PROVIDENCIA. — 14 horas, Huracán con River Plate, infantiles; 15 horas, National Juniors con Paraguay, y 16 horas, seleccionados de Providencia y Santiago. Los jugadores seleccionados deben encontrarse en el Estadio, a las 15 horas.

ASOCIACION VICTORIA. — Cancha Defensor América, 9.15 horas, Cañonera con Defensor Víctor Manuel. Cancha Ochagavía, Juan Vicuña con Luis Mella, Cancha Halcones, Ciclón con Unión Comercial San Diego. Cancha Juventud de Maule, Juventud de Maule con Unión Sports. Cancha Estadio Catalán, 14.05 horas, Cruz del Sur con Angamos Bye el Atenas.

CONCHALI.— Cancha San Lorenzo, Nueva de Monterrey con Monterrey Juniors; Cancha Cámara de Comercio, Atlético Chacabuco con Brisas del Maipo; Cancha El Rayo, El Rayo con Juventud Chillán; Cancha Vivaceta, 20 de Enero con Vivaceta y cancha Conchalí, Abisinia con U. Conchalí. Todos los encuentros empezarán simultáneamente, a las 13.45 horas, con los terceros elencos.

EN SAN EUGENIO.— Estadio Ferroviario, 14 horas, Agrupación San Eugenio con selección Ferroviarios de Santiago. Cancha 2, 9.30 horas, Manuel Guerra con Escuela 57. Cancha Brasil, 9.30 horas, Fábrica de Sacos con Juan Parra. Cancha Brasil, 14 horas, Avance con Unión Chacarita, con 3 cuadros.

EVERTON CON GREEN CROSS JUEGAN EN VIÑA DEL MAR

Everton y Green Cross es el encuentro fijado por el torneo oficial de fútbol profesional, en la cancha de El Tranque de Everton y en el que aparece con indiscutible opción, el team local.

Los equipos, salvo modificaciones que puedan sufrir en la mañana de hoy, serán los siguientes:

EVERTON: Espinoza; García y Torres; Lazcano, Iemma y Arenas; Alvarez, Cid, Meléndez, Ponce y Báez.

GREEN CROSS: Soto; Rodríguez y Pino; Hormazábal, Converti y Ortiz; Vásquez, Díaz, Appiolazza, Candia y Navarro.

CITACION DEL CLUB DEPORTIVO ORIENTE

Las autoridades del Club Deportivo Oriente, citan para hoy a las 15.30 horas, a los integrantes del team especial de fútbol, que disputará la final de un campeonato cuadrangular.

Igualmente, cita a las 14 horas a los componentes de los tres equipos adultos de la institución que se confrontarán con el Deportivo Manu-Tara.

FINAL DEL TIRO DE PRIMERA CATEGORIA

En homenaje al prócer de nuestra Independencia, General Bernardo O'Higgins, será la competencia de tiro que ha programado para hoy en la mañana la Asociación Provincial de Tiro al Blanco. En este torneo que es la rueda final de primera categoría, se disputará el trofeo Juan C. Upton, recordado dirigente del tiro provincial.

Actuarán hoy los veinte mejores fusileros, los que dispararán diez tiros válidos en cada una de las posiciones a una distancia de trescientos metros en blanco internacional de diez zonas.

Damos, en seguida, la nómina de los participantes: 9 a 10.30 horas, Edmundo Urrutia, Atilio Magliona, Eduardo Conejeros, Luis Serey, Stanley Rossier, Alfonso Casorla, Julio Palma, Ema A. de Salazar y Octavio Miranda. En la segunda rueda, de 10.30 a 12 horas, Juan González Ibarra Augusto Ubilla, José S. González, Julio García, Carlos Romo, Luis Bahamondes, José Cancino, Hugo Tapia, Mario Hernández y Javier Aravena.

PRIETO. — De nuevo quiere constituirse en una figura de la U. C. frente al Iberia.

EL CLUB MEXICO SE ANEXA AL COLO COLO

Mañana a las 20 horas se llevará a efecto una importante reunión en el club México, a la que concurrirán los socios más connotados de esta antigua institución, a fin de deliberar sobre la fusión del popular club boxeril de San Pablo con una conocida entidad futbolística de la capital.

Nosotros, en conocimiento de los trámites que realiza el club México para fusionar esta institución que acaba de celebrar su 17.o aniversario, podemos adelantar que la popular entidad azteca pasaría a integrar la rama de box del club Colo Colo. Aún más, sabemos que el club albo comisionó a un alto dirigente colocolino a fin de discutir las condiciones que abran el camino hacia la fusión que, a primera vista, aparece conveniente para ambos clubes. La sesión tendrá lugar en la sede del actual club México, calle San Pablo 1617.

LOS ARBITROS

La Asociación de Arbitros de Santiago designó el personal de jueces que actuará en las competencias de fútbol de la División de Honor Amateur y en los partidos de iniciación del Campeonato Nacional, para hoy:

DIHVA

ESTADIO MILITAR: tarde, señor N. Mondría.

RANCAGUA: tarde, señor J. Zamora.

ESTADIO YARUR: tarde, señor J. Castro.

BUIN: tarde, señor J. Villagrán.

PEÑAFLOR: tarde, señor Fco. Mirabet.

CAMPEONATO NACIONAL

LOS ANDES: tarde, señores C. H. Díaz y G. Valín.

SAN FELIPE: tarde, señor R. Tessada.

PROVIDENCIA: tarde, señores Z. Carreño, C. Aguirre y G. Bohn.

BARRANCAS: tarde, señores J. Concha, E. Flores y J. Faúndez.

ÑUÑOA: tarde, señores A. Cantillana, A. Ban y Fco. Silva.

RECOLETA: tarde, señores J. Moreno D., V. Díaz y V. Martínez.

SAN BERNARDO: tarde, señores L. Santelices, E. Soto y L. Rodríguez.

MAIPU: tarde, señores J. Valenzuela, P. Espinoza y R. Morales.

TALAGANTE: tarde, señor E. Núñez T.

MALLARAUCO: tarde, señores H. Arredondo y Ant. Vergara.

RENGO: tarde, señor E. Miranda.

MELIPILLA: tarde, señores R. Allaga, A. Rojas y J. Celis.

INFANTIL Y VARIOS

BANFIELD DE YUNGAY: mañana, señores A. Arriagada y V. Díaz.

FAMAE: mañana, señores O. Banda y F. Llaos.

EUGENIO MATTE: mañana, señores E. Bravo y G. Sepúlveda.

ESTADIO NACIONAL N.o 2: mañana: señor Fdo. Cares.

ESTADIO MILITAR: mañana, señores Gmo. Oliver y E. Soto.

WALTER MULLER: mañana, señor L. Cornejo.

CEMENTERIO CATOLICO: mañana, señor A. Fernández.

LINDEROS: tarde, señor H. Yáñez.

T. SAN VICENTE: tarde, señor Z. Escobar.

LO HERMIDA: tarde, señor O. Núñez.

COLINA: tarde, señores G. Miqueles, B. Calderón y J. Argomedo.

ESTADIO LO SAEZ: tarde, señor E. Collado.

SAN ANTONIO: tarde, señor C. Pérez.

En 29 días más se elegirá a la Reina

Etapa decisiva de nuestro Concurso

A escasos 29 días de la culminación de nuestro concurso nacional para elegir a la "Reina del Deporte", las doce candidatas finalistas están activando al máximo sus esfuerzos por conseguir los lugares de privilegio. Todo obliga a pensar que los escrutinios que restan serán francamente apasionantes y reñidos.

En el curso de la semana que se inicia, se celebrarán las conversaciones iniciales para la designación del Jurado que asumirá la responsabilidad de elegir a la Reina entre las participantes que al término del Concurso ocupen los seis primeros puestos. Formarán este jurado las personas más representativas de las diversas actividades nacionales, y así podrán emitir un fallo que se ajuste fielmente a la realidad y merecimientos de la deportista que sea ungida Reina.

LA PROCLAMACION

Como ya lo hemos puesto en conocimiento de los aficionados, la proclamación se realizará el lunes 24 en la noche, en un gran festival de gala que se desarrollará en un teatro céntrico de la capital. Este acto será complementado con un extraordinario show en que intervendrán los mejores artistas nacionales y extranjeros que se encuentran en la capital. Como Director Artístico de este espectáculo se ha designado a don Jorge Escobar Guzmán presidente de la Asociación de Cronistas de Radio y Teatro.

Como la capacidad de los teatros es reducida, ponemos en conocimiento de los comités o instituciones que apoyan a las diversas candidatas, que nos hagan saber el número de localidades que necesitarán para la reserva del caso.

PROXIMO ESCRUTINIO

El miércoles a las 14 horas, se efectuará el noveno escrutinio del Concurso. Los cupones deben enviarse a la casilla 81-D o bien depositarse en el buzón especial que hay en el hall de nuestro diario.

Ponemos una vez más en conocimiento que sólo se considerarán los votos que lleguen hasta las 12 horas del miércoles. Los que se reciban después de esa hora se computarán en el décimo escrutinio.

COMITE DE GLORIA LEGISOS

El Comité que dirige los trabajos de la candidata a Reina del Deporte, señorita Gloria Legisos, nos ha pedido la publicación de la siguiente declaración: "En la mañana de hoy la candidata recorrerá los diferentes campos deportivos de la Comuna de San Miguel, con el fin de presenciar los encuentros de fútbol del Campeonato de la Liga de Deportes.

El lunes, a las 21 horas, en la sede de la Liga, Gran Avenida 4388, el Consejo Superior y el Directorio de ese organismo, proclamará oficialmente a Gloria Legisos, como abanderada de la Liga. A este acto han sido especialmente invitadas las diferentes autoridades de la comuna, los Directores de las distintas escuelas, como así mismo, los presidentes de los clubes deportivos e instituciones de carácter cívico. La señorita Legisos será proclamada por la comuna de San Miguel en un acto público que se efectuará el sábado 1.o de septiembre".

MIRIAM ANGULO.— La excelente nadadora que representa a Talca, es otra de las candidatas muy bien colocadas en nuestro concurso nacional para elegir a la "Reina del Deporte". Miriam también estudia en el Instituto de Educación Física.

HOY CONTINUARA EL BASQUETBOL OFICIAL

La dirigente local del básquetbol fijó los partidos oficiales que deberán efectuarse hoy por la mañana: **Cancha Universidad Técnica:** Iberia con Santiago Morning y Tabú con Green Cross, primeros elencos. **Cancha Internacional:** Montemar con Dávila Baeza y Pedro Montt con Stade Francais, primeros. **Cancha San Ignacio:** Maccabí con Balmaceda Juniors y San Ignacio con Yarur, primeros. **Cancha Yarur:** Berenguer con Vagabundos, primeros, segundos y terceros. Las reuniones se iniciarán a las 9.15 horas.

MANUEL SANTIBAÑEZ SUFRIO UN DESGARRO

Estuvo a visitarnos ayer el entrenador don Santiago Arancibia, que tiene a su cargo al profesional Manuel Santibáñez, a fin de comunicarnos que su pupilo se había desgarrado un hombro al segundo round, en su combate que sostuvo el viernes con el campeón Alberto Reyes.

Manifestó el señor Arancibia que Santibáñez hubo de ser conducido a la Asistencia Pública donde fué atendido la misma noche. Estima que aún pudo ofrecer más pelea; sin embargo no resta méritos en ningún momento al triunfo conseguido por Reyes. Aprovechó para hablarnos sobre las actividades pugilísticas que se realizan en Osorno, ciudad donde tuvo a su cargo los diferentes clubes de la Asociación de esa ciudad. Con ocasión de la visita que hará al país un equipo peruano, el próximo mes, la dirigente de Osorno formó ya el equipo que la representará en una reunión internacional que se prepara para el 13 de septiembre. Actuarán por Osorno, los siguientes aficionados: mosca, G. Aguila; gallo A. Casas; pluma, I. Vargas; liviano, A. Cárcamo; mediomediano liviano, J. Lagos; mediomediano, A. Rosas; mediano, A. Paredes y mediopesado, O. Millahueque.

PROSIGUE HOY TORNEO DE BOX DE SANTIAGO

Esta tarde, a las 17 horas, se cumplirá en el ring del Estadio Chile la quinta etapa del campeonato de box de Santiago, que organiza la Asociación Metropolitana a fin de formar el equipo de diez pugilistas que actuarán en el torneo nacional de noviembre próximo.

El programa fijado para hoy, es el siguiente:

MOSCA: Hernán Rojas (Carlos Uzabeaga) con Orlando Olguín (CIC).

GALLO: Víctor Marín (CIC) con Manuel Garrido (Subestaciones).

PLUMA: Zenón Arenas (Yarur) con Luis Núñez (Carlos Uzabeaga).

LIVIANO: Héctor Olivares (Yarur) con Ananías Toledo (CIC).

MEDIOMEDIANO LIVIANO: Frollán Gómez (Huracán) con Carlos Leiva (Subestaciones).

MEDIOMEDIANO: Jorge Valdés (Famae) con Eduardo Fuentes (Central de Leche).

MEDIANO LIVIANO: Luis Gerut (Tranviario) con Raúl Torres (Cía. Eléctrica).

Este torneo continuará el martes próximo, con el siguiente programa:

MOSCA: Arturo Carrasco (Yarur) con Alejandro Flores (Central de Leche).

GALLO: Arturo Rojas (Comercio Atlético) con Sergio Donoso (Famae).

PLUMA: Enrique Torres (Cía. Eléctrica) con Manuel Córdova (Subestaciones).

LIVIANO: Rolando Marchant (Comercio Atlético) con Fernando Bermúdez (Cía. de Gas).

MEDIOMEDIANO LIVIANO: Manuel Saavedra (Yarur) con Raúl Sandoval (Corcolén).

MEDIOMEDIANO: Abelardo Clavijo (Cía. de Gas) con Ricardo Suárez (Comercio Atlético).

MEDIANO: José Calderón (Corcolén) con José Torres (Cía. de Gas); y Carlos Morales (Corcolén) con Francisco Castillo (Yarur).

MEDIO PESADO: Juan García (Ñuñoa) con Carlos Zárate (Cía. de Gas) y Fernando Cuevas (Corcolén) con Juan Mazúa (Dávila Baeza).

Hockey: Colo Colo juega con Unión

En la cancha de Santa Laura se cumplirán hoy en la mañana dos encuentros oficiales por el torneo oficial de la Asociación de Hockey de Santiago. El programa es el siguiente: 9.30 horas, Unión Española con Colo Colo, segundos equipos; 10.30 horas, Universidad de Chile con Bata, primeros cuadros; 11.30 horas, Colo Colo con Unión Española, equipos de honor.

"CLASICO" DE BEISBOL EN ELIPSE DEL PARQUE

Esta tarde, a las 14.30 horas, se efectuará el "clásico" del beisbol local en la elipse del Parque Cousiño, donde intervendrán los cuadros superiores del Tigres y Centroamérica, partido al que se ha invitado a los diplomáticos de los países, donde se difunde este deporte, autoridades del deporte del Estado, altos dirigentes nacionales y prensa metropolitana.

Los juegos formarán con los siguientes jugadores:

TIGRES.— F. Maneyro, J. Pizarro, P. Espinoza, J. Criado, J. Bobiller, J. Rivera, J. Díaz, J. Oquendo, F. Alvarez, G. Parada y R. Pizarro.

CENTROAMERICA.— C. Cabrera, A. Vega, R. Irigoyen, O. Reyes R. Reyes, C. González, H. Chaloy, S. Jiménez J. Tijerino, O. Duque y A. Ramírez.

En la Divha, Bata juega con Rangers

Por la novena fecha del torneo oficial de la División de Honor Amateur, se cumplirán hoy los encuentros que se señalan en seguida:

EN BUIN: Lautaro Atlético con Instituto O'Higgins; EN PEÑAFLOR: Bata con Rangers; EN SANTIAGO: Yarur con Walter Muller, en la cancha del primero y Alianza de Curicó con Israelita Maccabí, en el Estadio Militar; EN RANCAGUA: Minas Melón con Deportivo América.

Arbitros de la "U" celebran aniversario

El Cuerpo de Arbitros de la Asociación de Básquetbol de la Universidad de Chile culminará la celebración de sus siete años de vida, con un banquete que se hará hoy a mediodía.

El actual directorio está formado como sigue: presidente, señor Armando Valenzuela; vicepresidente, señor Dagoberto Cereceda; secretario, señor Pedro Alvarez; prosecretario, señor Maximiliano Oviedo; tesorero, señor Osvaldo Manríquez; directores, señores Morón, Retamales y Yutronic.

CLUB DEPORTIVO UNIVERSIDAD CATOLICA

CAMPAÑA DE LOS GOLES

Pro financiamiento del equipo para 1952

Desde el próximo domingo 26 junto con los impuestos, se pondrán a la venta vales de cooperación, cuyo valor estará en relación con la diferencia de goles a favor que se haya obtenido en el match anterior, a razón de $ 2.— por gol.

En consecuencia, el domingo próximo, estos vales costarán $ 6.— equivalentes a la diferencia de 3 goles que arrojó el partido con Ferrobadminton.

Estos vales numerados darán derecho a participar en la rifa de 10 entradas numeradas para el próximo Clásico Nocturno, 20 banderines autografiados y 50 fotografías del equipo.

SOCIOS Y SIMPATIZANTES

Se informa a los simpatizantes interesados en inscribirse en los Registros del Club, que por acuerdo del Directorio General NO SE COBRARA CUOTA DE INCORPORACION en los días comprendidos entre esta publicación y la víspera del match con Colo Colo.

SASTRERIA "SPLENDID" BANDERA-771

SABADO ABIERTO TODO EL DIA

VISITENOS SIN COMPROMISO Y VEA EL EXTENSO SURTIDO EN

GABARDINAS Y CASIMIRES

NACIONALES E IMPORTADOS, QUE PONEMOS A SU DISPOSICION

Mes de Inauguración

APROVECHE NUESTROS

CREDITOS Y REGALOS

SASTRERIA SPLENDID

Leguleyo sobresale en la prueba de fondo del Hipódromo

Reducida a seis adversarios quedó la carrera principal de la mañana, el handicap ascendente "Merisette", sobre dos mil mts.

Con la muerte de Provocador quedó Leguleyo encabezando la lista de adversarios. El hijo de Latigazo se ve en espléndidas condiciones de preparación y seguramente será el favorito. Chismosa, con el número tres en el mandil, tendrá oportunidad de intentar una disparada, y a estos pesos puede resultarle. Descubridor, se ve muy bien y será valiosa ayuda para la anterior. Madison, el veterano hijo de Captain Hook, tuvo hace poco un asomo de recuperación, clasificándose cerca, y este lote no es maravilla. Tímida, vuelve a pesos bajos, que son los que conviene a sus medios y le dará interés a la carrera, haciendo correr fuerte desde el ¡vamos!, y por último, Agua Fiesta, que será embarcado pronto a Magallanes, tratará de despedirse con una performance honorable, que puede lograr hoy, pues se ve muy bien en lo que a estado físico respecta.

Planteadas así las cosas, señalaremos para el puesto de honor a Leguleyo. Creemos que el pensionista de Valentín Ramírez vale más que la mayoría de estos adversarios, y, pese a los kilos que dispensa, debe producir una actuación provechosa.

El único placé se lo dejamos a Tímida. Cayó a peso tan favorable, que si tiene una conducción atinada, será hueso muy duro en los metros decisivos de la carrera.

PRONOSTICOS DE LA PRENSA (HIPODROMO CHILE)

	1.a Carrera	2.a Carrera	3.a Carrera	4.a Carrera	5.a Carrera	6.a Carrera	7.a Carrera	8.a Carrera	9.a Carrera	10.a Carrera
"LA NACION"	Villena Peñascal Manitoba	Regodiona Tea Licencia	Qué Feliz Frolic Jabalina	Leguleyo Tímida	Florada Selva Birrete	Chinganera Polaco Mirra	Antorcha Jaspe La Loma	Montevideo Pregón Cordillerano	Explosivo Amante Remilgo	T. Blancas El Neno Ugolina
"LA HUASCA"	Peñascal Villena Manitoba	Regodiona Tea White Star	Nenette Frolic Qué Feliz	Leguleyo Madison	Florada Cucarra Matterhorn	Polaco Calívora Mirra	Recio Antorcha Purapose	Infante Le Coq Pregón	Remilgo Austral Amante	T. Blancas Agrario Ugolina
ULTIMAS NOTICIAS	Yanacona Abandonado Peñascal	White Star La Crisanta Regodiona	Frolic Nenette Patriótica	Leguleyo Tímida Descubridor	Osvaldo Florada Cucarra	Calívora Martes Trece Polaco	Purapose Recio La Loma	Rolly Pachuco Montevideo	Explosivo Remilgo Amante	El Neno T. Blancas Olaf
ULTIMA HORA	Peñascal Sinatra Villena	Parrilla Regodiona White Star	Nenette Frolic Sarrenta	Madison Leguleyo Tímida	Marinha Florada Cucarra	Polaco Mirra Chinganera	Jaspe Antorcha Remordimiento	Rolly Infante Le Coq	Amante Remilgo Sentimiento	El Neno T. Blancas Cambrico
"EL DEBATE"	Guadalupana Peñascal Lincoyán	Yerma Tea Licencia	Frolic Jabalina Nenette	Leguleyo Madison Tímida	Matterhorn Cucarra Florada	Martes Trece Insólito Cholo	Recio Antorcha La Loma	Rolly Pachuco Montevideo	Wilderer Remilgo Amante	Agrario Sugar T. Blancas
NOTICIAS GRAFICAS	Villena Peñascal Manitoba	Anémona Tea White Star	Qué Feliz Merveille Sarrenta	Tímida Leguleyo Descubridor	Marinha Cucarra Matterhorn	Calívora Martes Trece Galán	Recio Celestial Araucano	Montevideo Cordillerano Pregón	Wilderer Sentimiento Quijote	El Neno Ugolina Hospicia

VALPARAISO SPORTING CLUB

DOMINGO 26 DE AGOSTO DE 1951

PRIMERA CARRERA.— A LAS 2.00 P. M.— Premio INSULTO.— 1,300 metros.— Para todo caballo.— Handicap.— Octava Serie.— Premio: 15,000 pesos al primero.—

Preparador	Jinete	N.o	NOMBRE	K	O.	Dueño
A. García	M. Díaz	1	Jacarandá	58	12	A. García
A. García	M. Silva	2	Floriana	52	6	Enriquito
E. Rodríguez	L. Romero	3	Royal Melody	58	2	El Laja
A. Martínez	Ado. Venegas	4	Royal Knock	55	9	Buenaventura
R. Saavedra	I. Saavedra	5	Frieldad	54	10	San Jorge
I. Duque	M. Yáñez	6	Malandrín	54	3	I. Duque
L. Valle	A. Olguín	7	Leyden	52	11	L. Valle
G. Bobadilla	R. Jaña	8	Fender	52	7	"Mi Cariño"
O. Silva	R. Morla	9	Pitorrera	51	1	J. Castro
V. García	R. Arredondo	10	Old River	46	8	Saint Cyr
V. García	M. Anjarí	11	Panimávida	45	5	Saint Cyr
L. González	R. González	12	Emilión	45	4	J. Peña

SEGUNDA CARRERA.— A LAS 2.30 P. M.— Premio "IRAM".— 1,300 metros.— Para caballos de tres años, nacidos en Chile, que no hayan ganado.— Peso: 58 kilos, descargo de un kilo por cada carrera perdida en el V. S. C.— Premio: 16.000 pesos al primero.—

Preparador	Jinete	N.o	NOMBRE	K	O.	Dueño
A. Valenzuela	J. Herrera	1	Pichanguero	58	1	"Penique"
L. González	R. Cárdenas	2	Triguari	57	12	Che Viejo
L. González	R. González	3	Triduo	48	10	C. de Maggi
L. Valle	R. López	4	Zafari	55	4	L. Valle
O. Manríquez	J. Rodríguez	5	Feñuco	54	7	J. Vial
H. Contreras	A. Venegas	6	Incendio	54	5	H. Contreras
L. González	No corre.	7	Montellanos	54	3	Santa Elena
N. Ramírez	R. Arredondo	8	Fanático	53	6	Virginia
U. Bravo	M. Silva	9	Loika	53	11	E. del Muñoz
R. Saavedra	I. Saavedra	10	Pensilvania	53	8	M. Guic
R. Saavedra	M. Anjarí	11	Kirina	51	2	San Jorge
I. Saavedra	A. Montiel	12	Bufonada	48	9	"Corina"

TERCERA CARRERA.— A LAS 3.00 P. M.— Premio ISCARIOTE.— 1,300 metros.— Para todo caballo.— Handicap.— Séptima Serie.— Premio: 15,000 pesos al primero.—

Preparador	Jinete	N.o	NOMBRE	K	O.	Dueño
O. Manríquez	M. Manríquez	1	Encanto	58	6	O. Manríquez
O. Urbina	R. Cárdenas	2	Mañera	53	9	L. Elzo
O. Urbina	J. Rodríguez	3	Burlador	53	4	O. Urbina
L. Vásquez	Dudoso.	4	Pillán	55	3	S. Zamora
L. Vásquez	H. Pizarro	5	Senevol	57	10	"Arteuil"
D. Araya	M. Díaz	6	Samarinda	55	2	Torpedera
G. Mancilla	S. Vásquez	7	Argucia	53	8	J. Zamora
J. Pinto	N. N.	8	Limasol	52	1	La Bastille
L. Valle	R. López	9	Rucalín	52	7	L. Valle
R. Bernal	S. Maira	10	Selva Agreste	50	13	J. Bernal
U. Bravo	M. Silva	11	Jamaiquita	50	12	E. Concha
N. Ramírez	R. Arredondo	12	Orangután	48	5	Saint Cyr
D. Miranda	M. Anjarí	13	Balanga	48	11	Concón

CUARTA CARRERA. — A LAS 3.30 P. M. — Premio "IX". — 1,300 metros.— Para todo caballo. — Handicap. — Sexta Serie. — Premio: 15,000 pesos al primero.—

Preparador	Jinete	N.o	NOMBRE	K	O.	Dueño
R. Bernal	L. Valenzuela	1	C. de Guardia	57	8	Real
E. Rodríguez	J. Herrera	2	Barniz	55	2	A. C. S.
H. Contreras	M. Manríquez	3	Virazón	55	14	Mahuindanche
S. Avila	R. Olivos	4	Mr. Luck	54	4	S. Avila
A. Valenzuela	S. Maira	5	Habano	53	15	Marianita
G. Bobadilla	R. Jaña	6	Percanta	53	11	Manhattan
O. Urbina	A. Hormazábal	7	Chinchel	52	12	L. E. P.
U. Bravo	C. Silva	8	Quilpueíno	52	13	Quilpué
O. Manríquez	M. Anjarí	9	Revancha	52	7	"Nelly"
L. Vásquez	M. Díaz	10	Sandallón	52	1	H. Duarte
O. Silva	R. Morla	11	Vistark	52	5	América
F. Parisi	R. Arredondo	12	Raskolnikov	51	6	F. Parisi
O. Castillo	A. Montiel	13	Astelena	50	10	G. Canales
E. Valenzuela	R. Silva	14	Stockin	48	3	R. Piña
L. Valle	C. Farías	15	Tacuarí	48	9	L. Valle

QUINTA CARRERA. — A LAS 4.00 P. M.— Premio "IMP". — 1,300 metros.— Para todo caballo.— Handicap.— Quinta Serie.— Premio: 15,000 pesos al primero.—

Preparador	Jinete	N.o	NOMBRE	K	O.	Dueño
I. Duque	S. Vásquez	1	Ajicito	55	9	A. Manzano
G. Bobadilla	S. Maira	2	Sajón	55	1	O. Bascuñán
G. Bobadilla	R. Jaña	3	Huayca	52	7	La Chiquilita
S. Avila	A. Montiel	4	Siete Colores	53	5	S. Avila
S. Avila	J. Saavedra	5	Sonoro	46	10	Saint Cyr
A. Rodríguez	R. Olivos	6	Nino	52	2	Marcia
A. Martínez	Ado. Venegas	7	Redentor	53	13	El Carmen
A. Martínez	M. Anjarí	8	Sinopsis	50	6	V. Ortiz
E. Valenzuela	R. Silva	9	Zig-Zag	52	3	R. Peña
L. Valle	R. López	10	Criollo	51	11	L. Valle
U. Bravo	O. Romero	11	Enramada	51	4	Manderley
O. Urbina	A. Hormazábal	12	Full de Ases	51	4	O. Urbina
A. García	R. Arredondo	13	Sazonado	48	8	"Meleto"

SEXTA CARRERA.— A LAS 4.30 P. M.— Premio ITURBIDE.— 1,700 metros.— Handicap Ascendente.— Para caballos de tres años o más que en sus dos últimas presentaciones en Viña del Mar lo hayan hecho en Segunda Serie o inferiores.— Premio: $ 24,000 al primero.—

Preparador	Jinete	N.o	NOMBRE	K	O.	Dueño
L. Alvarez B.	M. Manríquez	1	Guardiamarina	60	4	R. Rojas
J. Pinto	E. Obregón	2	Anadir	58	11	L. Cortez
A. Valenzuela	S. Maira	3	Jerjes	57	17	A. Valenzuela
C. Muñoz E.	S. Vásquez	4	Pitonero	57	14	Bomberos
C. Muñoz	No corre.	5	Coracero	52	15	Bomberos
E. Rodríguez	L. Romero	6	Cori	55	16	San Pancracio
S. Avila	R. Olivos	7	Cardonal	54	5	Mar del Plata
R. Saavedra	A. Hormazábal	8	Colle	54	1	E. de Caball.
R. Saavedra	O. Saavedra	9	El Loco	54	18	San Jorge
L. Valle	L. Valenzuela	10	Makí	54	10	L. Valle
L. Valle	N. Corre.	11	Bonizal	51	2	L. Valle
G. Bobadilla	R. Jaña	12	Juan Carlos	53	12	O. Bascuñán
D. Miranda	G. Núñez	13	Míster Popeta	53	19	Valenciano
J. Ramírez	M. Silva	14	Barrancal	51	9	E. Hidalgo
I. Duque	R. Morla	15	Lord Mayor	50	8	Gerónima
E. Valenzuela	R. Silva	16	Resplandor	49	13	Panchote
L. González	R. González	17	Cuyano	47	7	"Suys"
A. Martínez	M. Anjarí	18	Orador	47	3	E. Aliaga
R. Bernal	R. Arredondo	19	Salomona	47	6	Salomón

SEPTIMA CARRERA.— A LAS 5.05 P. M.— Premio ISABELINO.— 1,300 metros.— Para todo caballo.— Handicap.— Segunda Serie.— Premio: 18,000 pesos al primero.—

Preparador	Jinete	N.o	NOMBRE	K	O.	Dueño
I. Duque	S. Vásquez	1	Fitzroy	60	11	I. Duque
R. Saavedra	O. Saavedra	2	Guardasol	57	2	Miraflores
R. Saavedra	I. Saavedra	3	Aurelio	49	4	Chantilly
E. Rodríguez	L. Romero	4	Boina Azul	56	9	Llorca
E. Rodríguez	L. Valenzuela	5	Marconi	56	6	Marcia
A. García	E. Obregón	6	Mitiquero	56	7	A. García
A. García	F. Arredondo	7	Pegajoso	46	8	G. Valenzuela
G. Pombo	H. Navarro	8	Taco Alto	54	1	G. Pombo
V. García	R. Morla	9	Aimará	53	5	Los Mariscales
V. García	R. Arredondo	10	Meridiano	48	13	Itata
J. Pinto	S. Maira	11	Display	53	3	Viñamarino
J. Pinto	No corre.	12	Anadir	46	10	L. Cortés
A. Martínez	M. Anjarí	13	Pato Aniñado	46	12	El Carmen

OCTAVA CARRERA.— A LAS 5.40 P. M.— Premio IRLANDES.— 1,300 metros.— Para todo caballo.— Handicap. — Cuarta Serie. — Premio: 15,000 pesos al primero.—

Preparador	Jinete	N.o	NOMBRE	K	O.	Dueño
O. Castillo	L. Valenzuela	1	Torpedo	58	12	H. Jh. Rustfort
J. Pinto	J. Herrera	2	Naico	56	7	V. Tapia
J. Pinto	S. Maira	3	Insecto	50	4	J. C. Warner
R. Saavedra	O. Saavedra	4	Pimpollo	56	16	Blanquita
R. Saavedra	I. Saavedra	5	Chocalán	52	1	Blanquita
L. Vásquez	No corre.	6	Pobre Diablo	55	3	S. Zamora
P. Gutiérrez	J. Rodríguez	7	Granado	52	6	Incógnito
A. García	A. Hormazábal	8	Chanlil	51	2	Maqueca
O. Silva	R. Morla	9	Mirlo	51	13	Bohemio
H. Contreras	R. Olivos	10	London Fog	51	5	H. Contreras
D. Miranda	G. Núñez	11	Miragua	51	11	G. Calderón
L. González	R. González	12	Cuyano	50	15	"Susy"
D. Araya	No corre.	13	Palmadita	50	9	D. Araya
E. Rodríguez	O. Romero	14	Saladar	50	10	La Compañía
V. García	R. Arredondo	15	Tam O'Shanter	50	8	Los Pingos
V. Cepeda	A. Montiel	16	Artificio	49	14	V. Cepeda

NOVENA CARRERA.— A LAS 6.15 P. M.— Premio ISLAM.— 1,300 metros. Para todo caballo. — Handicap. — Tercera Serie. — Premio: 16,000 pesos al primero.—

Preparador	Jinete	N.o	NOMBRE	K	O.	Dueño
R. Saavedra	O. Saavedra	1	Mentana	57	4	Blanquita
O. Castillo	L. Valenzuela	2	Salitre	55	12	Palermo
J. Pinto	S. Maira	3	Tapioca	54	10	San Carlos
J. Pinto	J. Herrera	4	Espolín	52	14	Equis
A. García	R. Olivos	5	Muera Callado	53	5	Enri-Valen
A. García	A. Hormazába	6	Pentágono	55	1	S. Valenzuela
G. Sarmiento	L. Romero	7	Serón	53	3	Piquera
U. Bravo	C. Silva	8	Comendador	52	8	"Pepito"
C. Muñoz	R. Arredondo	9	Coracero	51	9	Bomberos
E. Valenzuela	R. Silva	10	El Tofo	51	7	C. Eltit G.
L. Valle	R. López	11	Bonizal	50	13	L. Valle
I. Duque	R. Morla	12	Catango	50	11	Gerónima
I. Duque	No corre.	13	Lord Mayor	49	2	"Don Dani"
O. Urbina	M. Anjarí	14	Salesiano	48	6	L. Elzo

ROCAS DE SANTO DOMINGO

VENDO MAGNIFICO TERRENO

de 20 metros de frente por 40 metros de fondo, situado frente a la Plaza de las Flores, excelente ubicación.

PRECIO CONVENIENTE

TRATAR:

AV. BEAUCHEF 1461 — TELEFONO 95144

— SANTIAGO —

Montevideo sobresale claramente; Explosivo, listo para ganar; Tierras Blancas puede dar desquite

EN LA 8.a, 9.a y 10.a DEL HIPODROMO CHILE

Montevideo, ganador por el distanciamiento de Espiritual, y luego por su tercero de Julita en empate con Pregón, que sigue en posesión de sus mejores medios locomotivos, muy estimables, por cierto, nos gusta para ganador en la octava carrera de la mañana, cuarta serie de los handicaps sobre 1.200 metros. El hijo de Honolulu, con la monta de Quezada, a un peso relativamente cómodo y sobre un terreno y distancia muy apropiados, debe morir con la bandera al tope.

Pregón, por la actuación referida al aludir al anterior, y Cordillerano que cuenta con muy buenos cotejos, completarán nuestra tabla de pronósticos en esta carrera.

NOVENA CARRERA

Otra de las carreras interesantes de la mañana, es la novena, segunda serie del handicap "Morisco", sobre la distancia ya mencionada.

Explosivo en gran training; Amante con un conjunto de actuaciones muy meritorio; Remilgo reciente ganador; Quijote buen tercero de Lover; Austral sorpresivo ganador en la última del Club, el domingo pasado, y Cambises que sigue muy bien, forman un grupo con posibilidades muy parejas y tenemos la seguridad de que el ganador está entre los nombrados. En la obligación de resolver el pronóstico por algunos de los nombrados, lo hacemos señalando para el primer lugar a Explosivo. Ciertamente, su zigzagueante campaña no merece confianza, pero creemos que aquí se le presenta una buena oportunidad, y en tal estimación, lo señalamos para ganador. En los placés, dejamos a Amante y Remilgo, considerando los antecedentes ya referidos.

DECIMA CARRERA

Se pondrá término a la reunión con la tercera serie del handicap "Morisco", carrera en la cual embarcamos el prestigio de nuestra fórmula en los medios de Tierras Blancas. Perdió por poco ante Sintomática y El Neno, corriendo con escasa fortuna. Si ahora anda con un poco de suerte, será difícil de doblegar, y la recomendamos sin mayores comentarios para el primer puesto.

El Neno, que ya reveló haber recuperado parte de sus antiguos medios, y Ugolina, con un buen tercero de Austral en el Club Hípico, completarán la tabla de LA NACION, en esta carrera.

Chinganera, nuestra carta en la serie principal del Chile

La sexta carrera de la mañana es una de las pruebas de mayor categoría del programa. Corresponde a la mejor serie del handicap, Morisco, sobre 1.200 metros, y entre sus quince inscritos, por lo menos la mitad tiene posibilidades de alcanzar el triunfo. Así tenemos a Polaco, por su tercero de San Vicente y Vat 69; Calívora, igualmente tercera en una ganada por Floración a Casquivano; Mirra, reciente escoltadora de Garibaldi; Martes Trece, que a la simple vista se ve en tren de recuperación; y Chinganera, que livianita, en su mejor distancia y en espléndidas condiciones físicas, es muy capaz de arremeter con éxito en los tramos decisivos de la carrera.

En atención a las referencias anteriores, nos inclinamos por la hija de Oakland para el primer puesto. Para el segundo puesto, indicamos a Polaco, que ahora tiene que presentarle mejor por desarrollo de carrera, y para el tercero a Mirra, en atención a los medios que reveló al clasificarse en pos del rápido Garibaldi.

Regodiona y Qué Feliz pueden salir hoy de perdedoras en el Hipódromo

Dos carreras para potrancas no ganadoras, sobre 1.200 metros, serán disputadas en la mañana de hoy.

SEGUNDA CARRERA

Esta prueba es la serie B, y en ella vemos sobresalir claramente a Regodiona. Por su llegada en pos de Defensa, será la favorita del público, y lógicamente, la de nuestro diario. Mostró aptitudes muy estimables la hija de Tío Sam II, y le bastará con reeditar su anterior performance para salir airosa en esta oportunidad. Tea, considerada muy buena en su corral y con excelentes ensayos en privado, y Licencia, que se ha visto muy veloz quedan para los lugares secundarios.

TERCERA CARRERA

Esta carrera, serie A del Premio Medina, de iguales condiciones a la anterior, ofrece más dificultades que la anterior para resolver. Son varias las hembras con parecidos méritos a la victoria, y entre éstas se hallan Qué Feliz, por su tercero Coquetería y Miss Evelyn; Frolic, con un buen cuarto puesto en una ganada por Media Furia; Jabalina, que coteja muy bien; Nenette, tercera de Tetrapla; Patriótica, que ha pagado placé, y Afonia, que no parece nada de mala. De las nombradas, nos resulta Qué Feliz la mejor carta. Ha seguido mejorando la pensionista de Suárez, y ahora, con seguridad, costará derrotarla. Frolic y Jabalina completarán nuestro tablero de pronósticos.

Villena, Florada y Antorcha, nuestros candidatos en las series más bajas

Después de su tercer puesto en la ganada por Antorcha, resulta el alazán Villena una de las mejores opciones en la carrera inicial del programa palmeño, que corresponde a la séptima serie de los 1.200 metros. Mucho ha progresado últimamente el hijo de Grimsby, de modo que su triunfo está dentro de los acontecimientos más probables de la mañana de hoy y, en tal seguridad, lo hacemos nuestro favorito.

Peñascal, que al clasificarse en pos de Antorcha, hizo méritos para constituirse en uno de los más cotizados y, con tales antecedentes a la vista, le damos el segundo puesto. El tercer placé se lo dejamos a Manitoba, de la cual nos llegan óptimas referencias.

QUINTA CARRERA

En la 6.a serie de los handicaps de velocidad sobresalen Matraca, que vale más que varios de sus rivales; Chanbanneau con un buen tercero de Dominante; Florada, cuarta, con poca fortuna, en la ganada por Hurí a Recio; Selva con figuraciones frecuentes en estos lotes, y Birrete que en cotejos se ve sobresaliente. Entre los nombrados, preferimos a Florada. Tenemos el pálpito de que la carrera se le puede presentar por desarrollo, y basados en tales presunciones lo señalamos para el primer puesto de nuestra fórmula. Como enemiga de cuidado, indicaremos a Selva, que inspira mucha fe a su trainer, y el tercero a Birrete, que si parte bien, tiene que estar entre los primeros a la llegada.

SEPTIMA CARRERA

Otra prueba de difícil pronóstico es la séptima carrera del programa, quinta serie de los handicaps de velocidad.

Las mejores posibilidades, a nuestro juicio, las ostentan Antorcha, con dos triunfos consecutivos; Jaspe que cualquier día puede responder a sus antecedentes y buenos cotejos; La Loma cuyo estado de preparación es sobresaliente; Purapose bien colocado en el tiro; Recio por su buena llegada en pos de Hurí; Grandota bien en la escala de peso y mejor en la distancia, y Celestial, que como la anterior, a pesos bajos tiene que rendir mucho.

Como Antorcha ha dado muestras de muchos progresos, y aunque ahora el lote es mejor a los que ha superado en anteriores actuaciones, le vamos a dar la preferencia. Completamos la fórmula con Jaspe, que se ve muy bien, y con La Loma, a la cual creen "grito y plata" en su corral.

CHIRIMOYAS Y PALTAS

MIGUEL JANER

BODEGA Nº 70

FERIA MUNICIPAL

FONO: 74494.

BUNGALOW

Moderno, Vendo.

Manuel Sánchez - J. P. Alessandri: amplio living con chimenea, comedor, 2 buenos dormitorios, baño completo, cocina con muebles, en la manzarda; 2 dormitorios y servicios; jardín, árboles frutales. Parquets sobre concreto. Locomoción casi a la puerta. Terreno: 15 por 26, m|m. Edificado 120 m2. m|m. OPORTUNIDAD en $ 530,000. Deuda $ 62,000 m|m. Caja Hipotecaria (inclusa). Exclusividad.

MARTA TOBAR

BANDERA 84 — 8.o PISO

OFICINA 810

GUANTES

FALDAS

CARTERAS

BLUSAS

REGALOS para toda ocasion

Helemrose

M.R. LA CASA DEL GUANTE

SAN ANTONIO 360

(ENTRE HUERFANOS y MERCED)

GRAN REALIZACION DE LIBROS

AHORA UD. PUEDE LEER

Vea los nuevos títulos que hemos puesto en liquidación

COMPARE LOS PRECIOS CORRIENTES DE ESTOS LIBROS Y LOS QUE AHORA LES HEMOS FIJADO

LA GUERRA Y LA PAZ, por León Tolstoy. Volumen de 15x25 cms., de casi 300 páginas. Vale $ 40. Ahora .. .. $ 25.—

¡ABAJO LAS ARMAS!, por Berta de Suttner. (Premio Nobel). Volumen de 15x25 cms. Vale $ 40. Ahora .. .. .. $ 25.—

PINOCHO. Aventuras de un muñeco, por C. Collodi. Un regalo para su hijo. Volumen ilustrado de 15x25 cms. y casi 300 páginas. Vale $ 40. Ahora .. .. $ 25.—

NOSTRADAMUS. Una novela sobre el famoso brujo, por Miguel Zevaco. Volumen de 316 páginas. Vale $ 40.— Ahora $ 25.—

EL HIJO DE NOSTRADAMUS. Novela de Miguel de Zévaco. Volumen de casi 300 páginas. Vale $ 40. Ahora .. .. $ 25.—

LA DAMA DE LAS CAMELIAS, por Alejandro Dumas. Volumen de 15x25 cms. con 260 páginas. Vale $ 40. Ahora .. $ 25.—

RESURRECCION. Novela de León Tolstoy. Volumen de 15x25 cms. Vale $ 40. Ahora .. .. $ 25.—

DAVID COPPERFIELD, por Carlos Dickens. 2 tomos, con un total de casi 500 páginas. La obra completa vale $ 80. Ahora .. .. $ 50.—

LA ISLA DEL TESORO. Apasionante novela de aventuras de L. R. Stevenson. Volumen de 15x25 cms. Vale $ 40. Ahora .. .. $ 25.—

VIAJES DE GULLIVER. Una obra de Jonatan Swift, que apasiona a chicos y grandes. Volumen de 15x25 cms. Vale $ 40. Ahora .. .. $ 25.—

LOS NOVIOS. Una obra clásica de la literatura italiana, de Alejandro Manzoni. Volumen encuadernado en cartoné firme. Vale $ 80. Ahora .. .. $ 30.—

LA FURIA ESPAÑOLA. Una hermosa novela histórica, de H. Verly. Volumen en formato mayor de 350 páginas. Vale $ 144. Ahora .. .. $ 30.—

NUEVO TRATADO DE PINTURA INDUSTRIAL Y DECORADO, por Julio C. Marenco. Volumen ilustrado en negro y color, encuadernado en tela. Valor $ 144. Ahora .. .. $ 60.—

EL DOCTOR DEL VALLE, por Oscar Friend (Suplemento de Rastros N.o 5). Vale $ 24. Ahora .. .. $ 15.—

EL RANCHO MALA SUERTE, por W. C. Tutle (Suplemento de Rastros N.o 10). Vale $ 24. Ahora .. .. $ 15.—

EL PROBLEMA AGRARIO, por Pedro Aguirre Cerda. Vale $ 100. Ahora .. $ 50.—

UN VIAJE POR ESPAÑA. Las regiones, su riqueza, sus costumbres, su historia. Bello libro profusamente ilustrado y encuadernado en tela. Vale $ 160. Ahora $ 80.—

HISTORIA DE LA RUSIA COMUNISTA, por G. Welter. Vale $ 40. Ahora .. $ 10.—

LA VISION, UN MECANISMO PRODIGIOSO. La estructura del ojo humano. Sus defectos y la manera de corregirlos, por E. Chiancone. Volumen ilustrado y encuadernado en cartoné. Vale $ 100. Ahora .. .. $ 30.—

TEORIA DEL VUELO. Un libro para alumnos, pilotos y mecánicos, por R. Uberti. Vale $ 84. Ahora .. .. $ 15.—

MECANICA DEL VUELO, por R. Uberti. Vale $ 84. Ahora .. .. $ 15.—

EN LA NOCHE DEL PASADO. — Un bello libro de James Hilton. Volumen en formato grande de casi 300 páginas. Vale $ 120. Ahora .. .. $ 30.—

LOS TITANES DEL EPISTOLARIO AMOROSO. Las más famosas cartas de amor. Vale $ 84. Ahora .. .. $ 30.—

FIGURAS MUNDIALES A LA LUZ DE LA ASTROLOGIA, por Alpherat. Contiene horóscopos de Churchill, Stalin, Franco, De Gaulle, etc. Vale $ 60. Ahora $ 20.—

TROPAS PARACAIDISTAS Y LA INFANTERIA DEL AIRE, por el mayor E. Schuettel. Ilustrada. Vale $ 80. Ahora.. $ 15.—

HISTORIAS LEJANAS, por Pío Baroja. Vale $ 50. Ahora .. .. $ 15.—

LA GONDOLA DE LAS QUIMERAS. Novela cosmopolita de Mauricio Dekobra. Vale $ 50. Ahora .. .. $ 15.—

LA REINA VICTORIA. Un gran libro de Lytton Strachey. Vale $ 50. Ahora $ 15.—

MILLONARIOS A LA FUERZA, por E. Phillips Oppenheim. Vale $ 40. Ahora $ 10.—

EL HABITANTE Y SU ESPERANZA. Novela de Pablo Neruda. Vale $ 30. Ahora .. .. $ 15.—

ANATOMIA DEL FRACASO. Examen espectral de lo que ocurre hoy en el mundo, por H. G. Wells. Vale $ 60. Ahora $ 20.—

¿Y AHORA QUE? Una hermosa novela de Hans Fallada. Vale $ 60. — Ahora $ 15.—

BREVE TRATADO DE LITERATURA GENERAL Y NOTAS SOBRE LITERATURA NUEVA, por Luis Alberto Sánchez. Un magnífico tratado de retórica y poética. Vale $ 96. Ahora .. .. $ 30.—

LA MAQUINA DE LEER LOS PENSAMIENTOS. Un interesante libro de André Maurois. Encuadernado en cartoné. Vale $ 60. Ahora .. .. $ 20.—

REBELDIAS LIRICAS, por José Domingo Gómez Rojas. Edición a cargo de Andrés Sabella. Vale $ 60. Ahora .. .. $ 20.—

BISMARCK, ARTIFICE DE LA TERCERA REPUBLICA FRANCESA, por el Marqués de Quintanar. Vale $ 50.— Ahora $ 10.—

BAJO LA RUEDA. Un nuevo libro de Hermann Hesse (Premio Nobel). Vale $ 96. Ahora .. .. $ 45.—

LOS MISTERIOS DE LA GRAN PIRAMIDE DE GIZEH. Un serio estudio de los simbolismos de este monumento, por Leonidas Pérez. Vale $ 50. Ahora .. .. $ 30.—

EL PRIMO BASILIO. Novela de Eca de Queiroz. Traducción de Ramón del Valle Inclán. Vale $ 60. Ahora .. .. $ 20.—

UD. NO DEBE ABUSAR DEL SOL. El placer ficticio de los baños de sol. Una demostración gráfica de las lesiones que en el organismo producen los rayos del sol. Texto del Dr. Angel E. Roffo. Vale $ 84. Ahora .. .. $ 30.—

REFLEXIONES O SENTENCIAS Y MAXIMAS MORALES, por La Rochefoucauld. Vale $ 40. Ahora .. .. $ 15.—

TRAGEDIAS: "Prometeo encadenado", "La Orestíada", por Esquilo. Anotaciones de Gonzalo San Martín. Vale $ 40. Ahora .. .. $ 15.—

ENTREMESES, por Miguel de Cervantes y Saavedra. Prólogo y escenificación de J. Gómez de la Serna. Vale $ 40. Ahora .. .. $ 15.—

TEODICEA (Libro I de la Summa contra gentiles), por Santo Tomás de Aquino. Vale $ 40. Ahora .. .. $ 15.—

Además: Vea en mesones, obras a $ 3 y $ 5, de grandes autores como Thomas Mann, Iván Bunin, Ortega y Gasset, Romain Rolland, Boris Lavreñev, etc.

OPORTUNIDAD UNICA PARA ENRIQUECER O FORMAR BIBLIOTECAS PARA SINDICATOS, ESCUELAS O ENTIDADES SOCIALES.

Despachamos a provincias contra reembolso de correo o ferrocarril, en cantidades superiores a $ 30.—

LIBRERIA CULTURA

HUERFANOS 1179, ENTRE MORANDE Y BANDERA, FRENTE AL TEATRO LUX — CASILLA 4130 — TELEFONO 88830

H. CHILE.- Domingo 26 de agosto de 1951

PRIMERA CARRERA.— A LAS 8.00 A. M.— 1,200 metros.— Premio MORISCO.— Séptima Serie.— Handicap para cuatro años y más. —Inscripción: 300 pesos.— Premios: 30,000 al primero; $ 9,000 al segundo; $ 4,500 al tercero y $ 1,500 al cuarto.— Jinetes aprendices.

Preparador	Jinete	N.o	Nombre	K	O.	Dueño
V. Ramírez	R. Pérez	1	Abandonado	58	10	"Coracita"
Art. Muñoz	R. Contreras	2	Lincoyán	56	2	Aconcagua
Propietario	J. Arriagada	3	Sin Rival	56	18	A. Prosch
G. Sarmiento	E. Soto	4	Guadalupana	54	12	"Manito"
O. Jara	L. Marcos	5	Cacique	53	4	Villa Parte
L. G. Alvarez	Jn. García	6	Peñascal	53	6	Juanillo
Ag. Gutiérrez	V. Alvear	7	Bar de Oro	52	5	"Lastra"
L. Santos	G. Silva	8	Comodiablo	46	19	El Portal
L. Santos	J. Escobar	9	Roedor	46	1	Pedro Fajre
Propietario	E. Muñoz	10	Yanacona	51	7	R. de Costant
Alf. Palma	J. Cornejo	11	Sinatra	50	17	Gerónima
A. Valdivia	V. Ordóñez	12	Villena	50	14	L. Lagunas
O. Becerra	A. Díaz	13	Minoría	49	11	"Milna"
Propietario	E. Salas	14	Wincaway	48	15	D. Sandoval
J. Medina	J. Cataldo	15	Artista (p. p.)	47	16	"Viejita"
L. A. Contreras	L. Contreras	16	Manitoba	46	8	"Don Cacho"
Carlos Castro	Af. Gonzáles	17	Lastre	45	9	Atómico
J. 2.o Cabrera	L. Vargas	18	Musiquita	45	13	Musical
E. Elzo	J. Riquelme	19	Terrible	45	3	"B/C".

SEGUNDA CARRERA.— A LAS 8.30 A. M.— 1,200 metros.— Premio MESINA.— Serie "B".— Para potrancas de tres años, no ganadoras. — Peso: 53 kilos.— Inscripción: 450 pesos.— Premios: $ 45,000 a la primera; $ 13,500 a la segunda; $ 6,750 a la tercera, y $ 2.250 a la cuarta.—

Preparador	Jinete	N.o	Nombre	K	O.	Dueño
Fdo. Jacial	Jn. Gonzáles	1	Anémona	53	19	Carlos Gouet
Rob. López	J. Navarro	2	Asia	53	13	Las 7 Viejas
N. Peralta	G. Silva	3	Brígida	53	18	Machalín
N. Peralta	J. Aravena	4	Quintilla	53	11	C. Trading Co
Oct. Castillo	C. Giráldez	5	Costa Verde	53	9	"Alice"
L. Araya	Jn. Quezada	6	Glosa	53	20	"Sing Song"
P. Valderrama	J. Guajardo	7	La Crisanta	53	6	Talisman
Propietario	V. Ordóñez	8	Licencia	53	1	Art. Muñoz
G. Urquidi	E. Muñoz	9	Morería	53	7	Juan Franco
Ag. Gutiérrez	Jl. Leiva	10	Mujeriega	53	5	"Fariña"
Propietario	L. Marcos	11	Navidad	53	10	Jorge Vial
R. de Tarragón	R. Latorre	12	New England	53	3	"Trumao"
Propietario	V. Alvear	13	Parrilla	53	21	J. I. Bastarrica
N. Sepúlveda	L. Pérez	14	Regodiona	53	8	N. Paterakis
Amaro Pérez	R. Parada	15	Reina del Pacíf.	53	4	Jorge Peña
A. Bode	Jn. Gonzáles	16	Sorteada	53	14	"Machelita"
Fco. Villa	R. Cornejo	17	Tea	53	22	Cresc. Sáez
G. Sarmiento	J. Contreras	18	Tía Pepa	53	12	Stgo. Lyon
Aug. Amaro	A. Díaz	19	Tributaria	53	16	"Mi Lidia"
J. B. Argagnon	S. Quezada	20	Vigilancia	53	17	"San Diego"
H. Cisternas	Jg. Muñoz	21	White Star	53	2	"Lealtad"
A. Brequé	V. Valenzuela	22	Yerma	53	15	La Candelaria

TERCERA CARRERA.— A LAS 9.00 A. M.— 1,200 metros.— Premio MESINA.— Serie "A".— Para potrancas de tres años, no ganadoras.— Peso: 53 kilos.— Inscripción: 450 pesos.— Premios: $ 45,000 a la primera; $ 13,500 a la segunda; $ 6,750 a la tercera, y $ 2.250 a la cuarta.—

Preparador	Jinete	N.o	Nombre	K	O.	Dueño
J. Fuentes	J. Marchant	1	Frolic	56	9	"Figurín"
R. Gómez	Jg. Núñez	2	Afonía	53	19	"Trumao"
N. Peralta	J. Aravena	3	Amortajada	53	13	C. Trading Co.
Propietario	L. Marcos	4	Belinda	53	8	Jorge Vial
J. Salfate M.	S. Arriagada	5	Fíjate	53	11	J. Salfate A.
Propietario	R. Pérez	6	Fricandella	53	1	Samuel Fuentes
L. Araya	Jn. Gonzáles	7	Gracia de Triana	53	14	"Florita"
N. Ramírez	L. Pérez	8	Jabalina	53	18	"Burlesco"
Juan Troya	J. Navarro	9	Jeanne Madou	53	16	S. Rural de M.
Luis Castro	G. Retamal	10	Más Suerte	53	7	Jorge Peña
L. Santos	N. N.	11	Menuda	53	3	Pedro Fajre
N. Sepúlveda	A. Díaz	12	Merveille	53	17	"Capacho"
José Duque	M. Reyes	13	Monetaria	53	10	José Cofré
M. Segura	J. Olivares	14	Nenette	53	6	"Vencedor"
Propietario	J. Bravo	15	Patriótica	53	20	Fdo. León P.
A. Henríquez	M. Quezada	16	Pura Sangre	53	12	"Mi Elisa"
J. Suárez	G. Silva	17	Qué Feliz	53	4	"Qué Feliz"
Oct. López	C. Giráldez	18	Santa Rosa	53	2	Carlos Rich
Propietario	V. Ordóñez	19	Sarrenta	53	15	Art. Muñoz
J. Salas	A. Parada	20	Tardar	53	5	Hernán Ureta

CUARTA CARRERA. — A LAS 9.35 A. M.— 2,000 metros. — Premio MERISETTE.— Handicap Ascendente.— Para caballos de cuatro años y más.— Inscripción: 400 pesos.— Premios: $ 40,000 al primero; $ 12.000 al segundo; $ 6,000 al tercero y $ 2,000 al cuarto.—

Preparador	Jinete	N.o	Nombre	K	O.	Dueño
Juan Cavieres	No corre	1	Provocador	55	3	"Trece"
V. Ramírez	P. Flores	2	Leguleyo	54	2	Botafogo
L. Navarro	L. Pérez	3	Chismosa	51	7	"Paz"
L. Navarro	V. Ordóñez	4	Descubridor	48	1	"Mi Lidia"
M. Torres	A. Silva	5	Madison	51	4	"Leyla"
A. Brequé	V. Valenzuela	6	Tímida	49	5	L. V. de G. de
J. Suárez	M. Guerrero	7	Agua Fiesta	45	6	S. Rural de M.

QUINTA CARRERA.— A LAS 10.10 A. M.— 1,200 metros.— Premio MORISCO.— Sexta Serie.— Handicap para cuatro años y más.— Inscripción: 300 pesos.— Premios: 30,000 al primero; $ 9,000 al segundo; $ 4,500 al tercero y $ 1,500 al cuarto.—

Preparador	Jinete	N.o	Nombre	K	O.	Dueño
Art. Muñoz	V. Ordóñez	1	Matraca	56	8	H. Cornejo
Carlos Castro	S. Silva	2	Balayón	55	11	El Colchagüino
J. Valenzuela	J. Bravo	3	Chabanneau	55	4	Chin Chin
R. Rabello	L. Pérez	4	Florada	55	10	Luis Pino
M. Viballos	G. Retamal	5	Peumal	55	3	"Negrita"
A. Valenzuela	V. Valenzuela	6	Selva	53	2	"Bencor"
Fdo. Castro	H. Quijada	7	Bárbara	52	9	B. Gonzáles
O. Jara	L. Marcos	8	La Pepita	52	14	Celso Tejero
N. Ramírez	R. Ledesma	9	Birrete	51	15	O. Jacobelli
Oct. Castillo	C. Giráldez	10	Marinha	51	17	"Harry Roy"
J. Herane	Jn. Gonzáles	11	Osvaldo	51	1	"Picarón"
D. Sandoval	R. Cifuentes	12	A la Sombra	50	6	"Carcajada"
S. Miceli	E. Salas	13	Cucarra	50	12	"Manguz"
R. Allen	R. Pizarro	14	Matterhorn	50	19	Alf. Castro
A. Lab	L. Contreras	15	Minúsculo	50	16	"Ma Ná"
N. Pavisic	M. Henríquez	16	Sátira	50	7	Villarrica
Propietario	E. Muñoz	17	Chacarita	49	18	P. 2.o Bagd
Alej. Castro	N. N.	18	Categórico	48	13	Juan Urrutia
Fco. Villa	L. Jara	19	Confitura	46	5	La Diana

SEXTA CARRERA.— A LAS 10.50 A. M.— 1,200 metros.— Premio MORISCO.— Primera Serie.— Handicap para cuatro años y más.— Inscripción: 340 pesos.— Premios: $ 34,000 al primero; $ 10,200 al segundo; $ 5,100 al tercero y $ 1,700 al cuarto.—

Preparador	Jinete	N.o	Nombre	K	O.	Dueño
A. Vocanovic	Jn. Gonzáles	1	Lector	50	8	Feliciana
A. Vocanovic	G. Silva	2	Polaco	52	12	"Bendor"
L. A. García	R. Cifuentes	3	Algarrobal	58	9	Inflexible
L. A. García	E. Salas	4	Calívora	50	4	Veryver
J. Suárez	J. Contreras	5	Badril Vidur	56	2	El Rosarino
Edo. Inda	J. Sánchez	6	Mirra	54	11	"Terri"
L. Elzo	Jn. García	7	Cholo	53	1	Ramón Aybar
Ulises Bravo	M. Quezada	8	Descartes	53	7	P. Gonzáles
Propietario	J. Guajardo	9	Golondro	50	15	L. A. Yáñez
J. Castro D.	L. Pérez	10	Insólito	50	3	Panchuleón
R. Quiroz	C. Giráldez	11	Cremoso	49	6	G. Casabonne
A. Henríquez	Jg. Núñez	12	Galán (ex Tafta Hindi)	49	14	Heliópolis
M. Viballos	V. Ordóñez	13	Martes Trece	49	13	Emulo
J. Valenzuela	A. Silva	14	Recio	49	10	"Huno"
L. Navarro	E. Márquez	15	Chinganera	47	5	"Paz"

SEPTIMA CARRERA.— A LAS 11.30 A. M.— 1200 metros.— Premio MORISCO.— Quinta Serie.— Handicap para cuatro años y más.— Inscripción: 300 pesos.— Premios: 30,000 al primero; $ 9,000 al segundo; $ 4,500 al tercero y $ 1,500 al cuarto.—

Preparador	Jinete	N.o	Nombre	K	O.	Dueño
Amaro Pérez	R. Parada	1	Talento	57	11	Elías Ducaud
S. Miceli	A. Silva	2	Purapose	55	10	Llallauquén
Propietario	V. Valenzuela	3	Antorcha	53	9	A. Valenzuela
J. Suárez	J. Contreras	4	La Loma	53	8	El Rosarino
Propietario	Jn. Gonzáles	5	Araucano	52	13	A. Vodanovic
Fco. Villa	P. Briones	6	Bancaria	52	2	"Jay Jay"
R. Quiroz	C. Giráldez	7	Jaspe	52	7	A. Heskett
H. Miranda	L. Pérez	8	Machete	52	14	Emilio Soto
Rob. López	R. Cruzat	9	Recio	52	12	Las 7 Viejas
M. Viballos	G. Retamal	10	Grandota	51	4	J. del C. Laved
Víctor García	E. Salas	11	Tam O'Shanter	51	1	Los Pingos
José Morales	J. Guajardo	12	Tremenda	51	5	Jorge Silva
Propietario	M. Reyes	13	Celestial II	50	3	G. Urquidi
E. Sepúlveda	Jg. Núñez	14	Remordimiento	50	6	"Lía"

OCTAVA CARRERA. — A LAS 12.10 P. M.— 1,200 metros.— Premio MORISCO.— Cuarta Serie.— Handicap para cuatro años y más.— Inscripción: 300 pesos.— Premios: 30,000 al primero; $ 9,000 al segundo; $ 4,500 al tercero y $ 1,500 al cuarto.—

Preparador	Jinete	N.o	Nombre	K	O.	Dueño
G. de la Cerda	G. Sepúlveda	1	Marzala	55	16	Ern. Concha
Fco. Villa	Jl. Gonzáles	2	Portadora	54	13	"Perejil"
E. Sepúlveda	G. Retamal	3	Chau	53	1	"Vinfa"
L. Araya	M. Quezada	4	Montevideo	53	6	Haras El Laja
Fdo. Castro	L. Pérez	5	Pregón	53	15	Rog. Lara
Ulises Bravo	P. Flores	6	Rolly	53	5	E. del C. Muñoz
L. G. Alvarez	M. Reyes	7	Abono	52	10	J. B. Alfaro
A. Henríquez	M. Henríquez	8	Cordillerano	52	3	Rayo de Sol
R. Quiroz	C. Giráldez	9	Infante	52	12	V. F. de Quiroz
J. Fuentes	L. Vargas	10	Le Coq	52	9	Andalién
J. Suárez	R. Ledesma	11	Mayuca	50	2	"Es"
A. Vodanovic	V. Valenzuela	12	Pachuco	50	4	Alkar
Propietario	G. Silva	13	Bonanza	49	7	A. Vodanovic
H. Cisternas	Jg. Núñez	14	Polvorilla	49	14	Miguelete
L. E. Vásquez	J. Cornejo	15	Pobre Diablo	47	8	Sergio Zamora
Propietario	L. Jara	16	Palmadita	46	11	Daniel Araya

NOVENA CARRERA.— A LAS 12.50 P. M.— 1,200 metros.— Premio MORISCO.— Segunda Serie.— Handicap para cuatro años y más.— Inscripción: 330 pesos.— Premio: $ 33,000 al primero; $ 9,900 al segundo; $ 4,950 al tercero y $ 1,650 al cuarto.—

Preparador	Jinete	N.o	Nombre	K	O.	Dueño
M. Segura	J. Bravo	1	Chin Chin	56	10	Chin Chin
J. Valenzuela	R. Cruzat	2	Don Fó	56	11	"Casín"
J. Gálvez	G. Retamal	3	Cambises	55	5	"Antoñito"
R. Quiroz	Jg. Núñez	4	Remilgo	55	2	Lealtad
H. Cisternas	J. Contreras	5	Premiada	54	6	A. Valenzuela
Propietario	V. Valenzuela	6	Quijote	52	13	A. Valenzuela
Propietario	A. Silva	7	Niñito	53	4	Mariage
S. Miceli	C. Giráldez	8	Pas Si Fort	52	1	S. Rural de M.
L. A. Orellana	G. Silva	9	Wilderer	52	3	Feliciana
A. Vodanovic	E. Salas	10	Impacto	51	15	Inflexible
L. A. García	Jn. Gonzáles	11	Sentimiento	51	16	Haras El Laja
L. Araya	M. Reyes	12	Sibarita	51	14	E. Silva
R. Allen	L. Pérez	13	Explosivo	50	12	"Royal"
R. Rabello	R. Cornejo	14	Peleador	49	8	Juan Salas
Propietario	M. Henríquez	15	Amante	48	9	La Bastille
J. Guajardo	E. Muñoz	16	Austral	48	7	"Gorila"

DECIMA CARRERA.— A LA 1.30 P. M.— 1,200 metros.— Premio MORISCO.— Tercera Serie.— Handicap para cuatro años y más.— Inscripción: 320 pesos.— Premios: $ 32,000 al primero; $ 9,600 al segundo; $ 4,800 al tercero y $ 1,600 al cuarto.—

Preparador	Jinete	N.o	Nombre	K	O.	Dueño
H. Cisternas	Jg. Núñez	1	Caminito	57	2	Huracán
Propietario	Jn. Espinoza	2	Safir	56	16	I. Sánchez
O. Jara	G. Sepúlveda	3	El Neno	55	1	Villa Parte
D. Sandoval	R. Cifuentes	4	Cambrico	54	4	El Canelo
Edo. Castillo	V. Ordóñez	5	Faldilla	54	3	M. Martínez
R. Quiroz	G. Retamal	6	Rosina	54	11	V. F. de Quiroz
R. de Costant.	R. Ledesma	7	Caloría III	53	6	Huemul
J. Suárez	J. Contreras	8	Tierras Blancas	53	7	"Melita"
R. Saavedra	O. Saavedra	9	Alfredo	51	15	Blanquita
H. Miranda	J. Olivares	10	Doñihuano	51	10	Emilio Soto
G. Urquidi	S. Arriagada	11	Invasión	51	9	Const. Silva
L. Navarro	R. Cornejo	12	Medioeval	51	14	Juan Salas
Propietario	L. Pérez	13	Sugar	51	5	Clarincito
L. A. Contreras	L. Contreras	14	Agrario	50	8	"Mi Club"
Rob. López	H. Salas	15	Hospicia	49	13	D. 2.o Muñoz
R. Allen	M. Reyes	16	Olaf	49	17	Renacimiento
O. Jara	G. Silva	17	Ugolina	49	12	"Los Dos".

EL "SINDICATO PROF. DE EE. PP. DE LA INDUSTRIA HOTELERA"

comunica a sus asociados que la elección del nuevo directorio se efectuará los días 27, 28 y 29 del presente en la Inspección Provincial del Trabajo, Vicuña Mackenna 310, de 3 a 6 de la tarde. Este aviso es en segunda citación.

C. HIPICO.- Domingo 26 de agosto de 1951

PRIMERA CARRERA, a las 12,30 P. M.— 1,200 metros.— Premio JOU JOU.— Serie B.— Para potrillos de tres años, nacidos en Chile, que no hayan ganado.— Peso: 55 kilos.— Inscripción: $ 450.— Premios: $ 45,000 al primero; $ 13,500 al segundo; $ 6,750 al tercero, y $ 2,250 al cuarto.

E. Rodríguez	M. Reyes	1	Agesilao	55	16	Sans Souci
E. Sepúlveda	G. Retamal	2	Asirio	55	7	Talagante
J. Jordan	P. Flores	3	Cisneros	55	11	Equis
O. Jara	G. Silva	4	Chimbarongo	55	7	Los Dos
L. Elzo	J. García	5	Choclo	55	10	L. Elzo
H. Cienfuego	J. Escobar	6	El Catre	55	3	Tambor
R. Celpa	H. Pereira	7	Farol	55	8	Lohengrin
G. Halbwachs	V. González	8	Galateo	55	6	Santa Rosa
V. Ramírez	L. Contreras	9	Giscar	55	2	O. Mujica
J. Cavieres	J. Marchant	10	Inmortal	55	12	El Militar
A. Echeverría	J. Sánchez	11	Manquehue	55	18	Samaria
H. Inda	N. N.	12	Marcelo	55	15	O. Fuentes
P. Bagú	R. Cifuentes	13	Spanolo	55	17	El Rosarino
A. Amaro	A. Díaz	14	Suspicaz	55	9	El Rincón
A. Breque	A. Marchessini	15	Talul	55	13	Micheloto
P. Inda	G. Sepúlveda	16	Temperante	55	4	P. Inda
R. Allen	A. Tapia	17	Vampiro	55	5	Don Calixto
M. Segura	M. Henríquez	18	Vivo el Ojo	55	14	Tatiana

SEGUNDA CARRERA, a la 1 P. M.— 1,200 metros. — Premio: JOY BIRD.— Serie A.— Para potrillos de tres años, nacidos en Chile, que no hayan ganado.— Peso: 55 kilos.— Inscripción: $ 450.— Premios: $ 45,000 al primero; $ 13,500 al segundo; $ 6,750 al tercero, y $ 2,250 al cuarto.
RECORD DE LA DISTANCIA: BAMBOLEO: 1,09 4|5.

A. Fletcher	V. González	1	Angelito	55	11	Masguial
M. Segura	J. Olivares	2	Bambolín	55	10	H. Roy
M. Segura	M. Henríquez	3	Populacho	55	1	Tatiana
D. Sotomayor	P. Flores	4	Coraje	55	4	Esmeralda
A. Echeverría	J. Sánchez	5	El Lindero	55	15	Santa Isabel
A. Muscatt	M. Valenzuela	6	Firmamento	55	14	Dos Amigos
R. Allen	A. Tapia	7	Herco	55	5	H. Armas
A. Castro	R. Parodi	8	Howard	55	12	Graneros
A. Valdivia	G. Retamal	9	Lermontt	55	7	A. Valdivia
A. Valdés	J. García	10	Longovilo	55	17	A. Peyresb.
J. Cavieres	J. Marchant	11	Majestic	55	15	A. Vial
C. Muñoz	R. Cornejo	12	Makaroff	55	8	C. Muñoz
D. Sandoval	No corre	13	Manolescu	55	13	Meeting
F. Jacial	E. Freire	14	Mesonero	55	16	San Gerardo
R. de Constan.	R. Cifuentes	15	Nuky	55	18	R. de Const.
J. Salfate	C. Farmer	16	Pommery	55	2	Panamericano
L. García	O. Valenzuela	17	Querendón	55	9	El Colchagüino
T. Herrera	M. Reyes	18	Solimano	"	3	Filadelfia
A. Valenzuela	R. Parada	19	Tonto Pillo	55	6	Pepito

TERCERA CARRERA, a la 1,35 P. M. — 1,500 metros.— Premio JUGLAR.— 5.a serie.— Para caballos de tres años y más.— Handicap.— Inscripción: $ 320.— Premios: $ 32,000 al primero; $ 9,600 al segundo; $ 4,800 al tercero, y $ 1,600 al cuarto.

R. Gómez	J. González	1	Corcovado	57	17	S. Valenzuela
J. Inda	R. Latorre	2	Singapur	55	4	Preludio
J. Medina	A. Bermejo	3	Stromboli	55	3	Primicia
R. Allen	A. Tapia	4	Tony Boy	54	16	Pelele
L. Araya	J. Espinoza	5	Belicosa	53	12	Yungay
S. Fuentes	A. Marchessini	6	Corinne	53	20	H. El Laja
E. Sepúlveda	G. Retamal	7	Vértigo	53	7	F. de Lys
J. Valenzuela	R. Valenzuela	8	Galletué	52	13	J. Valenzuela
A. Valdivia	J. González	9	Miss Fouché	52	22	Nildita
F. León F.	M. Reyes	10	Montañoso	52	18	Abril
C. Castro	V. Valenzuela	11	Ortigal	52	14	R. Cordero
J. Baeza	R. Parodi	12	Fluminense	51	9	J. Baeza
L. Castro	C. Farmer	13	Crea	50	19	Liz
J. Troya	V. Ordóñez	14	Mazacote	50	11	S. R. de Mag
R. Méndez	A. Gatica	15	Potrerillos	49	1	M. Deza
M. Jara	M. Guerrero	16	Ferryman	48	5	Ximena
F. Villa	E. Soto	17	Milano	48	2	F. Hernández
M. Segura	M. Henríquez	18	Por Pestaña	48	21	Colina
L. Molina	F. Gatica	19	Voleada	48	10	Casin
A. Lab	L. Contreras	20	Minúsculo	47	8	Ma-Nu
N. Ramírez	G. Padilla	21	Birrete	45	15	O. Jacobelli
L. Santos	G. Montero	22	Campofrío	45	6	B.C.

CUARTA CARRERA, a las 2,10 P. M.— 1,500 metros.— Premio JALI. 1.a serie.— Para caballos de tres años y más.— Handicap.— Inscripción: $ 400.— Premios: $ 40,000 al primero; $ 12,000 al segundo; $ 6,000 al tercero, y $ 2,000 al cuarto.
RECORD DE LA DISTANCIA: KNOUT 1,28 3|5.

C. Muñoz	J. Orellana	1	Huraculén	55	7	El Parque
J. Suárez	R. Madariaga	2	Harapiento	52	2	Vizcaya
A. Vodanovic	G. Silva	3	Garibaldi	50	8	Andalucía
D. Sandoval	R. Cifuentes	4	Jordán	50	3	Carcajada
J. Inda	V. Valenzuela	5	Trébol	49	4	Loma Blanca
L. Alvarez	M. Valenzuela	6	Garito	48	6	J. Alfaro
J. Baeza	F. Gatica	7	Saint Leger	48	1	Lo Aguila
A. Valdés	J. García	8	Negrina	47	5	Remark

QUINTA CARRERA, a las 2,50 P. M.— 1,900 metros. — Premio JAYUM.— Para caballos de tres años y más que no hayan ganado más de $ 400,000 ni en distancia mayor de 1,800 metros.— Handicap.— Inscripción: $ 450.— Premios: $ 45,000 al primero; $ 13,500 al segundo; $ 6,750 al tercero y $ 2,250 al cuarto.
RECORD DE LA DISTANCIA: STAR SHELL, 1,54

A. Bullezú	J. Marchant	1	Farrista	58	9	Anita
F. Jacial	No corre	2	Royal Palace	56	11	Imperio
E. Valenzuela	A. Tapia	3	Tito	56	7	Miraflores
D. Sotomayor	P. Flores	4	Viajero	54	5	J. Hermann
E. Fuentes	No corre	5	Brillador	52	8	Sta. Bárbara
V. Ramírez	R. Parodi	6	Leguleyo	52	4	Botafogo
A. Muñoz	V. Ordóñez	7	Dusty	48	2	Robinson
A. Echeverría	J. García	8	Balsamar	46	6	E. Azócar
V. Polanco	F. Gatica	9	Chetnik	45	10	Arjul
M. Segura	Dudoso	10	El Lucero	45	3	R. Duque
R. de Tarrag.	L. Jara	11	La Madelón	45	1	Marinette

CARRERA "A"., a las 3,20 P. M.— 4,000 metros.— Premio BORDEAUX. —Steeplechase.— Para caballos de cuatro años y más.— Handicap.— Inscripción: $ 400.— Premios: $ 40,000 al primero; $ 12,000 al segundo; $ 6,000 al tercero, y $ 2.000 al cuarto.

J. Fuentes	M. Rivera	1	Silko	86	6	Montecarlo
A. Luna	M. Villarroel	2	Palomito	75	1	Conchalí
A. Luna	A. Chandía	3	Salvajn	60	2	Los Cruzados
A. Gutiérrez	L. Ramírez	4	Frescote	69	5	Turf
A. Breque	J. Galleguillos	5	Tío Pepe	66	3	Barcelona
I. Sánchez	O. Cerda	6	Moctelek	62	4	A. López

SEXTA CARRERA, a las 3,30 P. M.— 1,200 metros.— Premio JOY TO SEE.— Para potrancas de tres años ganadoras hasta de 2 carreras. — Peso: 52 kilos.— Recargo de 5 kilos a las ganadoras de 2 carreras.— Recargo extra de 3 kilos a las ganadoras de carrera clásica.— Inscripción: $ 450.— Premios: $ 45,000 a la primera; $ 13.500 a la segunda; $ 6,750 a la tercera y $ 2,250 a la cuarta.
RECORD DE LA DISTANCIA: BAMBOLEO, 1,09 4|5.

V. Ramírez	No corre	1	Americana	57	8	Reloca
R. Méndez	R. Parodi	2	Alada	54	11	La Chiquitita
D. Sotomayor	L. Contreras	3	C'est Si Bon	52	15	F. Astagurua
N. Ramírez	M. Quezada	4	Coquetería	52	10	Popeta
A. Valenzuela	V. Valenzuela	5	Cotota	52	2	A. Valenzuela
E. Maggi	G. Silva	6	Chinela	52	1	E. Maggi
J. Chamorro	L. Rodríguez	7	Dañina	52	4	J. Chamorro
G. Sarmiento	E. Soto	8	Defensa	52	16	S. Lyon
A. Fletcher	V. González	9	Gitana	52	13	Gitano
C. Muñoz	R. Cornejo	10	Jennifer	52	6	Patita
M. Segura	M. Henríquez	11	Katalta	52	7	Alpino
G. Urquidi	J. Contreras	12	La Pollita	52	14	Fortuna
L. García	E. Salas	13	Omala	52	2	Inquisidores
T. Herrera	J. Atala	14	Queretana	52	5	C. Gouet
J. Valenzuela	J. Marchant	15	Usurpadora	52	3	Curiñanca
Edo. Inda	J. Sánchez	16	Violencia	52	9	M. Zúñiga

SEPTIMA CARRERA, a las 4,15 P. M.— 1,700 metros.— Premio POLLA DE POTRILLOS.— Clásico.— Para potrillos de tres años nacidos en Chile.— Peso: 56 kilos.— Inscripción: $ 2.000 en tres cuotas: $ 800 el lunes 31 de enero de 1951.—$ 400 el 1.o de julio.— Ratificación: $ 800 el lunes 20 de agosto.—Además, cada potrillo que correrá pagará una cuota de $ 2,000 que se agregará a los premios en la forma siguiente: 80 o|o al primero y 20 o|o al segundo. Premios: $ 200,000 al primero; $ 60,000 al segundo; $ 30.000 al tercero y $ 10,000 al cuarto.
RECORD DE LA DISTANCIA: AGALLUDO, 1,41 3|5.

F. León F.	M. Reyes	1	Abril	56	5	Abril
F. León F.	J. Bravo	2	Limpio	56	23	Abril
L. Navarro	L. Pérez	3	Ardito	56	8	Filipino
C. Muñoz	R. Madariaga	4	Armagnac	56	20	Quijote
M. Segura	M. Valenzuela	5	Azteca	56	17	Alpino
L. Orellana	C. Giráldez	6	Bar One	56	15	M. Valles
S. Fuentes	A. Salazar	7	Bufoncito	56	2	F. Castro
T. Herrera	O. Valenzuela	8	Deslinde	56	16	H. Mendoza
S. González	No corre	9	Falango	56	9	Millahuillín
A. Breque	V. Valenzuela	10	Fantasma Gris	56	3	Lohengrin
C. Muñoz	J. Orellana	11	Iceberg	56	22	El Parque
A. Pérez	R. Parada	12	Kurrim	56	22	La Morena
L. Céspedes	A. Tapia	13	Lacónico	56	11	Herrero
C. Muñoz	R. Cornejo	14	Liberty	56	28	I. Pérez
Edo. Inda	M. Valenzuela	15	Lover	56	10	18 de Setbre.
G. Urquidi	A. Silva	16	Lucas Gómez	56	27	G. Quintana
Edo. Inda	Jn. González	17	Maretazo	56	25	A. Lucavechi
G. Urquidi	L. Arriagada	18	Mercury	56	14	T. Lobos
A. Castro	R. Parodi	19	Mikado	56	21	Mi Peita
H. Garretón	J. Marchant	20	Odín	56	26	H. Garretón
V. Ramírez	J. Guajardo	21	Orozco	56	4	Lucy
L. Alvarez	R. Latorre	22	Ovalle	56	6	S. Bienzobas
A. Echeverría	J. Sánchez	23	Parcoy	56	1	Olguita
D. Sotomayor	P. Flores	24	Piropo	56	24	Monte Patria
G. Urquidi	J. Contreras	25	Soldado	56	18	Milna
A. Henríquez	J. Espinoza	26	Volcánico	56	13	Mi Elisa
A. Valenzuela	V. Valenzuela	27	Yute	56	12	Marianita
M. Segura	J. Olivares	28	Zeus	56	19	Moscos

OCTAVA CARRERA, a las 4,55 P. M.— 1,500 metros.— Premio JUMBA. 4.a serie.— Para caballos de tres años y más.— Handicap.— Inscripción: $ 320.— Premios: $ 32,000 al primero; $ 9,600 al segundo; $ 4,800 al tercero y $ 1,600 al cuarto.

M. Segura	J. Olivares	1	El Lucero	57	11	R. Duque
M. Segura	M. Henríquez	2	Belle Ile	48	4	Sto. Domingo
A. Breque	A. Marchessini	3	Sidón	57	17	F. Valdés
	P. Flores	4	Americana	55	16	Reloca
H. Cienfuegos	V. González	5	Bernardo	55	7	S. Kohon
J. Medina	A. Bermejo	6	Giuliano	54	14	Primicia
J. Medina	R. Madariaga	7	Tapita	52	18	A. Rodríguez
J. Guajardo	H. Herrera	8	Golden Hope	54	3	E. Lavín
V. Polanco	S. Quezada	9	Chetnik	53	13	E. Azócar
J. Suárez	J. Espinoza	10	Sexteto	53	12	S. R. de Mag.
A. Pérez	R. Parada	11	Abejorro	52	1	E. Barriga
R. Olave	V. Ordóñez	12	Recfusa	52	6	Carioca
J. Valenzuela	A. Silva	13	Jaquimaso	51	2	Chin Chin
J. Salas	M. Valenzuela	14	Kai Ku	51	15	E. Escribano
F. Chamorro	V. Valenzuela	15	Charol	48	10	Morales
J. Cuevas	R. Ledesma	16	Massenet	47	8	R. González
S. Fuentes	J. García	17	Mariscataña	46	9	F. Castro
E. Sepúlveda	L. Jara	18	Assais	45	5	Maritza

NOVENA CARRERA, a las 5,35 P. M.— 1,500 metros.— Premio JAVET — 3.a serie.— Para caballos de tres años y más.— Handicaps. — Inscripción: $ 340.— Premios: $ 34,000 al primero; $ 10,200 al segundo; $ 5,100 al tercero y $ 1,700 al cuarto.

J. Cavieres	A. Marchessini	1	Sao Paulo	55	5	A. Lasalvia
L. García	No corre	2	Calívora	54	8	Veryver
E. Rodríguez	V. González	3	Confitero	53	14	La Diana
T. Herrera	R. Cornejo	4	Patín	52	[illegible]	Patín
R. de Tarrag.	R. Latorre	5	Pedal	52	12	R. de Tarrag
J. Argagnon	R. Parodi	6	Pirro	52	[illegible]	Mezquita
Edo. Inda	J. Sánchez	7	Mabruk	51	13	B. Norton
L. Céspedes	Dudoso	8	Alegre	50	[illegible]	Herrero
J. Salas	A. Silva	9	Empeñoso	50	[illegible]	J. Salas
D. Sandoval	Dudoso	10	Enriscado	49	3	Sipaco
A. Breque	R. Cifuentes	11	Fantasma Gris	49	1	Lohengrin
L. Alvarez	L. Contreras	12	Montmartre	49	15	Libardón
S. González	G. Silva	13	Falango	48	10	Millahuillín
M. Segura	M. Guerrero	14	Amante	47	11	La Bastille

DECIMA CARRERA, a las 6,20 P. M.— 1,500 metros.— Premio JARAMAGO.— 2.a serie.— Para caballos de tres años y más.— Handicap.— Inscripción: $ 360.— Premios: $ 36,000 al primero, $ 10,800 al segundo; $ 5,400 al tercero y $ 1,800 al cuarto.

R. de Costa	L. Pérez	1	Ailla	57	5	R. de Const.
C. Rodríguez	P. Flores	2	Lutecita	53	12	C. Rodríguez
A. Fletcher	V. González	3	Onzo	53	[illegible]	Masguial
F. Jacial	R. Cornejo	4	Royal Palace	51	13	Imperio
E. Valenzuela	J. Sánchez	5	Tito	51	15	Miraflores
J. Fuentes	L. Vargas	6	Engaño	50	1	O. Ortiz
V. Fuentes	J. García	7	Marisco	50	11	Remark
D. Sandoval	R. Cifuentes	8	Marisola	50	8	Carcajada
L. García	A. Silva	9	Panqueque	50	3	Las Condes
L. Alvarez	A. Marchessini	10	Springhill	50	2	L. Luco
L. Navarro	V. Ordóñez	11	Chismosa	49	7	Paz
L. Santos	M. Valenzuela	12	Valparaíso	49	10	El Portal
M. Torres	Dudoso	13	Madison	48	9	Leyla
E. Fuentes	G. Silva	14	Brillador	46	14	Sta. Bárbara

Parcoy es nuestro favorito en la "Polla de Potrillos"

La pareja campaña del hijo de Orégano y el excelente estado de training en que llega a cumplir este severo compromiso lo señalan como una de las mejores cartas en la difícil carrera.— Odin nos parece su más peligroso adversario y queda para escoltarlo, dejándole el otro placé al invicto Liberty.

CISNEROS, CORAJE Y ALADA NOS GUSTAN EN LAS PRUEBAS CONDICIONALES.

Pocas veces se había presentado más incierto que este año el resultado de la "Polla de Potrillos". Circunstancias de diverso orden concurren a ello, entre las que vale enumerar, como factores principales: la discutible calidad demostrada por la generación actual; lo numerosísimo del lote, que es el más crecido que recordamos en nuestra larga vida hípica, y el estado de la cancha, que puede variar de un momento a otro, atendido el amenazante tiempo.

En nuestro comentario del viernes planteamos una serie de circunstancias en que fundábamos nuestra apreciación en orden a la discutible calidad de la generación. Dijimos, "cuando se anotan en una prueba de esta categoría potrillos que no han logrado aún salir de perdedores, es porque en sus caballerizas se abriga la esperanza de la sorpresa. En cambio, cuando la generación es buena y se destacan cuatro o cinco productos contra los cuales nada tiene que hacer un perdedor, obrando ellos por presencia producen de hecho un raleo selectivo en las filas de los postulantes".

Es un hecho cierto que el total de los valores probados, actuó en forma desconcertante en el clásico "Alberto Vial Infante", en donde Fascinado salió de perdedores al galope por un margen de no menos de siete cuerpos, que pudieron ser diez si su jinete lo deja correr, sobre "lo más granado" de nuestros potrillos. Agréguese a ello que unos a otros han venido ganándose en forma alternada, y llegaremos a la conclusión de que no hay valor alguno que se destaque, y el vencedor de ayer es el vencido de mañana, cuando el factor suerte se inclina de uno u otro lado.

En este hecho radica el principal interés de la "Polla de Potrillos" de 1951, pues los aficionados tienen, cada cual, sus motivos para sostener su confianza en un determinado competidor, y pecarían de ilusos los que pretendieran sentar cátedra queriendo descartar a algunos que, en apariencia, poco o nada tendrían que hacer frente a los ases.

Sin embargo, como el cronista debe atenerse a la muy escasa o ninguna lógica de la hípica, que se basa en esas circunstancias aleatorias que damos en llamar performances, debemos hacer una selección previa para elegir el posible ganador o, por lo menos, para fundamentar el pronóstico sobre una base menos débil que la simple impresión personal.

Son ganadores de más de una carrera: Limpio, que se ha adjudicado tres pruebas ordinarias; Lacónico, ganador de dos; Liberty, invicto que ha galopado en sus dos únicas presentaciones, habiendo sido una de ellas el clásico "El Estreno"; Lover, que ha ganado en 1,200 metros dos veces; Odín, ganador de una ordinaria y un clásico, y Piropo, ganador de dos carreras condicionales. Han tenido, además, recomendables actuaciones o campaña muy pareja, Maretazo, Ovalle y Parcoy, escoltadores de Liberty y Odin el primero, en sendas competencias clásicas; de Comodor, el segundo, y de Fascinado el tercero, que no es otro que Parcoy, potrillo que sólo ha corrido cuatro veces y nunca ha bajado del segundo lugar.

Son éstos los que deben de contar con las más altas cotizaciones y entre los que debe buscarse el presunto ganador de la difícil competencia.

Limpio, hasta antes de disputarse el "Vial Infante", se venía perfilando como el más llamado a hacer suya la Polla, pero en el referido clásico fracasó lamentablemente, conducido por un jinete que pareció no entenderlo. Es el mismo que ahora volverá a tener su conducción, y por el hecho de su fracaso anterior y porque además la experiencia demuestra que hay ciertos caballos que corren mejor con determinados jinetes, buena parte de sus antiguos partidarios se abstendrán de jugarlo, por lo que su triunfo puede venir acompañado de un dividendo relativamente subido, si se le compara con la opción que le da su campaña anterior.

Lacónico es ganador de dos bonitas carreras y parece ser un potrillo al que la distancia no le es inconveniente. Fracasó en el "Vial Infante" pero su mala actuación está perfectamente justificada, pues en la partida se le cortó un estribo, percance muy serio que basta para hacer naufragar la mejor chance. Baja ahora a disputar la carrera en muy buen estado y en su caballeriza miran con optimismo el posible resultado de la prueba.

Liberty sólo ha corrido dos veces en donde ha galopado delante de sus adversarios. Hace más de cuatro meses que no se presenta en público después de su holgado triunfo en "El Estreno", pero debemos tener presente que se ha venido aprestando con bastante antelación a la disputa de esta prueba, y cuenta con buenos trabajos en la distancia, aunque no ha sido exigido al máximo. También debemos hacer hincapié en el hecho de que todo caballo que debuta ganando corre bien de rentrée, por regla general, pues aquello demuestra que el training surte más efecto en animales de esta naturaleza.

Lover es ganador de dos carreras sobre cortos recorridos y no parece estar a la altura de sus más calificados enemigos en distancias superiores a la milla.

Odin es un caballo de campaña muy pareja y que debe ser, a juicio nuestro, un ejemplar excepcional para haber resistido el riguroso training que se le ha dado. En efecto, el hijo de Baccardi ha solido cumplir cotejos verdaderamente fenomenales, como para dejar en la cama a un caballo ya maduro y que por cierto producen nocivo efecto en animales tiernos que están en pleno desarrollo. Pese a todo, evidenciando una "endurance" envidiable, ha absorbido esos verdaderos castigos y ha luchado como bueno, aun en adversas condiciones. De sus cuatro presentaciones en público, ha ganado dos; una vez segundo y una vez tercero, esta última en el "Alberto Vial Infante", en donde daba cuatro kilos a los que lo aventajaron. Por lógica debería ser el favorito de la carrera.

Piropo, ganador de dos carreras condicionales en forma muy holgada, tiene su mejor performance en el segundo puesto logrado en esta cancha detrás de Sao Paulo, potrillo al que dispensaba cinco kilos por la condición de la carrera y que es considerado muy corredor en su stud. Manso y buen corredor, el hijo de Latigazo es una de las buenas opciones, pues llega a la carrera acusando un training no sólo acabado, sino racional, y ello es fundamental en compromisos tan duros como el que ahora deberá afrontar. No son los excelentes tiempos marcados los que siempre dan la pauta del estado de un caballo, sino la manera en que tales cotejos se cumplen y cuáles son las consecuencias posteriores a un cotejo llamativo.

Maretazo ha fracasado en dos compromisos que parecían serle favorables; Ovalle corrió discretamente en la prueba ganada por Sao Paulo a Piropo, en donde, de no haber tenido serios inconvenientes en los metros finales, pudo haber ocupado espectable colocación.

Parcoy, que completa el grupo de los más cotizados, nunca ha bajado del segundo lugar en su corta campaña y su salida de perdedores fué lograda en excelente estilo. Pero, no hay duda de que la actuación que le da prestancia y categoría para este evento, es el segundo puesto conseguido detrás de Fascinado en el premio "Alberto Vial Infante", precediendo a muchos de sus enemigos de ahora, cierto que recibiendo ventajas en el peso, de varios de ellos.

Consideramos innecesario analizar las chances individuales de los restantes que, a nuestro entender, están por debajo de las que tienen los potrillos de los cuales nos hemos ocupado precedentemente. Pero dejamos constancia, sí, por las razones precedentemente expuestas, que no nos extrañaría que la "Polla de Potrillos" de 1951 se resolviera por una sorpresa de esas que hacen época en el mundo del turf.

En cuanto al pronóstico de la carrera, preferimos para el primer lugar a Parcoy.

Para escoltarlo dejamos a Odin y para tercero, Liberty.

PRIMERA CARRERA

La interminable reunión comienza con una prueba condicional sobre 1,200 metros, reservada a potrillos de tres años que no hayan ganado, en donde vemos con las mejores opciones a Cisneros, Inmortal, Marcelo, Talul, Spañolo y Vampiro, que se encargarán de distribuirse las preferencias de los apostadores.

Aunque creemos que una mayor distancia favorecería la chance de Cisneros, vamos a darle la preferencia por su buena actuación detrás de Fantasma Gris y Bufoncito después de haber actuado a la descubierta desde las primeras distancias.

Para escoltarlo señalamos a Inmortal, que en su única presentación anterior fué cuarto en un lote muy superior y que ahora reaparece en muy buen estado de training.

El otro lugar que paga se lo dejamos a Spañolo, que es mejor de lo que ha estado demostrando.

SEGUNDA CARRERA

Angelito, que conoce el marcador y que ha pagado placé en más de una ocasión; Coraje, que puede corresponder ahora a sus buenos cotejos; Howard, que cuenta con buenas figuraciones y que viene de clasificarse segundo detrás de Bar One en La Palma; Mesonero, Querendón y Tonto Pillo, que han logrado llegar en tabla en más de una oportunidad, son los nombres que más se barajan entre los entendidos como posibles vencedores en la de segunda hora, de análogas bases a la anterior.

Como tenemos muy buenas informaciones sobre los progresos de Coraje al que tienen por muy bueno en su caballeriza, vamos a encomendarle la defensa de nuestro pronóstico.

El segundo lugar, queda para Howard por su pareja actuación, señalando en el otro puesto que paga a Angelito que puede ver favorecida su chance por la recta más larga.

SEXTA CARRERA

Una bonita competencia es la sexta carrera, condicional sobre 1,200 metros, para potrancas de tres años ganadoras hasta de dos carreras.

Americana debe dispensar peso a sus enemigas por ser la única que lleva dos triunfos a su haber, y a pesar de las ventajas que otorga, su chance es de primer orden. Alada salió en buena forma de perdedores y como se vió siempre muy pareja, puede anotarse aquí su segundo triunfo. C'est si Bon ganó al galope la única vez que actuó en público y antecedentes le sobran para ser buena a las derechas; Defensa viene de ganar su primera carrera en La Palma; Katalta escoltó a Cimbra dándole peso; Violencia va tras su rehabilitación después de su fracaso en el Vial Infante, en donde el estado fangoso de la pista puede haber conspirado contra su chance, y finalmente, Usurpadora parece ser de superior clase a sus enemigas, no llevando otro inconveniente que bajar bruscamente en una semana, de 1,700 metros de la Polla a los 1,200 de ahora.

Nos gusta Alada para el primer lugar con C'est si Bon y Usurpadora en los placés.

PRONOSTICOS DE LA PRENSA (CLUB HIPICO)

	1.a carrera	2.a carrera	3.a carrera	4.a carrera	5.a carrera	6.a carrera	7.a carrera	8.a carrera	9.a carrera	10.a carrera	Carrera A
LA NACION	Cisneros Inmortal Spañolo	Coraje Howard Angelito	Fluminense Corcovado Strómboli	Garibaldi Trébol Negrina	Farrista R. Palace Viajero	Alada C'est si Bon Usurpadora	Parcoy Odin Liberty	Assais El Lucero Abejorro	F. Gris S. Paulo Amante	R. Palace Panqueque Eco	Tío Pepe Palomito
LA HUASCA	Inmortal Marcelo Cisneros	Coraje Howard El Lindero	Tony Boy Singapur Ortigal	Garibaldi Trébol Huaraculén	Viajero Dusty Farrista	Usurpadora Katalta Alada	Parcoy Odin Liberty	El Lucero Assais Abejorro	Sao Paulo Pirro Alegre	R. Palace Tito Eco	Moctelek Tío Pepe
ULTIMAS NOTICIAS	Marcelo Cisneros Talul	Majestic Querendón Howard	Miss Fouché Fluminense Singapur	Huaraculén Garibaldi Trébol	Viajero Dusty Farrista	Usurpadora Katalta Alada	Piropo Liberty Odin	Abejorro Massenet El Lucero	Sao Paulo Alegre Pirro	Panqueque R. Palace Chismosa	Silko Tío Pepe Palomito
ULTIMA HORA	Inmortal Cisneros Marcelo	Howard Coraje Nucky	Por Pestaña Montañoso Tony Boy	Garibaldi Trébol Huaraculén	Viajero Farrista Dusty	Usurpadora Katalta Alada	Piropo Parcoy Odin	Assais Maricastaña Chetnik	F. Gris Sao Paulo Pirro	R. Palace Eco Lutecita	Mocktelek Tío Pepe
EL DEBATE	Talul Cisneros Inmortal	El Lindero Howard Tonto Pillo	Fluminense Singapur Belicosa	Huaraculén Garibaldi Negrina	Viajero El Lucero Balsamar	Alada Usurpadora Violencia	Piropo Parcoy Odin	Assais Abejorro Jaquimazo	Enriscado Pirro Sao Paulo	Panqueque R. Palace Springhill	Tío Pepe Moctelek
GRAFICAS NOTICIAS	Cisneros Marcelo Spagnolo	El Lindero Bambolín Coraje	Fluminense Mazacote Por Pestaña	Huaraculén Trébol Harapiento	Viajero Dusty Balsamar	Defensa Katalta Usurpadora	Liberty Piropo Odin	Abejorro Jaquimazo Assais	Sao Paulo Pirro Amante	R. Palace Tito Springhill	Tío Pepe Fresco Silko

ASSAIS, FANTASMA GRIS Y ROYAL PALACE, NUESTRAS CARTAS EN LAS TRES ULTIMAS

Abierta a las expectativas de varios de los anotados, es la octava carrera, que corresponde a la cuarta serie de los compromisos handicap sobre 1.500 metros.

El Lucero viene de ganar en inmejorable estilo, y va en corral con Belle Ile, que puede prestarle ayuda, dados los cómodos kilos que carga; Americana, si prefiere este compromiso, debe pelear la llegada, pues ha ganado en 1.500 metros; Bernardo ha estado corriendo bien, Sexteto mejora mucho en esta cancha; Abejorro fué 6.o en la prueba ganada por El Lucero, pero baja 6 kilos con respecto al vencedor, y como se trata de un caballo muy "irregular", no nos extrañaría que aquí resultara ganando, ahora que lleva cómodo peso y que le correspondió la mejor colocación ante las cintas; Jaquimazo fué 2.o de Schockley, en La Palma; Massenet reaparece en buenas condiciones y, lo que es más, le han buscado un jinete que tratará de exigirlo y no de sujetarlo, como ha ocurrido en sus anteriores presentaciones, y por último, Assais, segunda de El Lucero y, posteriormente, vencedora de Negey, Don Miguel y Armero es un peligro vivo para cualquiera de los inscritos al peso mínimo de 45 kilos.

Sufragamos por Assais para el primer lugar, señalando a El Lucero y Abejorro para los placés.

LA PENULTIMA

Sao Paulo, que viene de ganar su segunda carrera sobre Piropo, viéndose muy bravo para la lucha; Pedal, que vuelve a la brecha dispuesto a rehabilitarse; Pirro, ganador de dos carreras, la última de ellas un handicap contra los viejos, dando cuenta de Amante, Campista y Debutante; Alegre, cuarto de Sao Paulo, Piropo y Ardito; Fantasma Gris, que va muy bien colocado en el peso y que debe preferir esta carrera a la "Polla", y, por último, Amante, escoltador de Pirro, y posteriormente vencedor de Sentimiento, Rosina y Panoyu en La Palma, son los nombres que más se barajan entre los entendidos como posibles vencedores de la penúltima, tercera serie de los compromisos handicap.

Nos gusta Fantasma Gris para el primer lugar.

En los placés: Sao Paulo y Amante.

LA DE CLAUSURA

Especialmente apropiada para el desquite es la prueba de clausura, en donde la mayoría de los anotados tiene indiscutible opción, lo que hará que el juego se encuentre muy repartido, circunstancia que anticipa el buen sport. Onzo, Royal Palace, Tito, Panqueque, Chismosa, Springhill, Madison y Eco, se merecen a los pesos que les fueron asignados, y decidirse por cualquiera de ellos, es más que todo cuestión de impresión personal.

En esta carrera vemos muy bien puesto a Royal Palace, que lleva dos anotaciones y que bien puede optar a última hora por ésta, en donde es nuestro favorito.

Para los placés dejamos al irregularísimo Panqueque y a Eco.

TIO PEPE PUEDE HACER SUYO EL STEEPLECHASE

Después de la quinta carrera se disputará un Steeplachese sobre 4.000 metros, que promete resultar interesante, ya que los saltarines consagrados, como Silko y Palomito, por ejemplo, deberán enfrentarse a un nuevo valor que se incorpora a estas lides: Tío Pepe, que ya demostró condiciones hace una semana, en una carrera de vallas.

Agréguese a ello la presencia de Frescote, que suele ser muy corredor, y de Moctelek, que viene de ganar en buena forma en el Hipódromo Chile, y llegaremos a la conclusión de que el desarrollo de la prueba habrá de resultar llamativo desde todo punto de vista.

Tío Pepe, más fogueado ahora en estas lides, nos gusta para el primer lugar.

Para el único placé dejamos a Palomito, el popular tordillo, que es todo un "as" en esta clase de pruebas.

FLUMINENSE, GARIBALDI Y FARRISTA, FAVORITOS EN LA 3.a, 4.a Y 5.a

La tercera carrera de la tarde corresponde a la quinta serie de los compromisos sobre 1.500 metros, y ha reunido un lote modesto, en donde el top weight le ha correspondido a Corvocado, que en su más reciente presentación remató tercero de El Lucero y Assais.

Buenas opciones son también Strómboli, que reaparece después de regular ausencia; Vértigo, que vería mejorar sus posibilidades en cancha de barro; Fluminense, que ha estado peleando las carreras en todas sus más recientes actuaciones; Mazacote y Minúsculo, de los que tenemos buenos informes y que van recibiendo kilos de casi todos sus adversarios.

Por su pareja actuación reciente y su buen estado, recomendamos a Fluminense para el primer lugar.

Los placés quedan para Corcovado y Strómboli.

GARIBALDI EN LA CUARTA

Las recientes victorias de Garibaldi le dan la primera opción en la 4.a carrera, que corresponde a la mejor serie de los handicaps de 1.500 metros. Si la cancha está firme, mucho van a tener que correr sus enemigos para derrotar al hijo de Sahib, que es nuestro favorito.

Trébol, que no corre desde el día en que ganó a Farrista y Alma en Pena, es el llamado a poner a prueba sus bondades y a batirlo a su menor desfallecimiento, siendo nuestra carta para el primer placé.

En el otro lugar que paga, si es que corren los ocho, señalamos a Negrina, que no puede haber quedado mejor en el handicap: son sólo 47 kilos.

FARRISTA EN LA QUINTA

Farrista representa la clase en la quinta carrera de la tarde, cuyo recorrido se extiende sobre 1.900 metros. El hijo de Cemerino será guiado por Marchant, que es el que mejor lo conoce, y a pesar de que dispensa buenas ventajas a algunos de sus enemigos, estimamos que puede sobreponerse a ellos y clavar su número en el sitio de honor de la tabla. Es nuestro favorito.

Royal Palace, que reapareció ganando y que ha mejorado desde ese día, y Viajero, que ha estado ganando en forma muy holgada, parecen serios enemigos para el alazán, y quedan recomendados para los placés en el mismo orden expuesto.

Atención a los retiros

HIPODROMO CHILE

1.a—Lastra.
2.a—La Crisante, Moreira, New England y Vigilancia.
4.a—Provocador.
5.a—Balayón.
7.a—Jaspe y Tom O'Shanter.
8.a—Palmadita.
10.a—Safir.

CLUB HIPICO

1.a—Galateo.
5.a—Royal Palace y Brillador.
6.a—Americana y La Pollita.
9.a—Calívora.
10.a—Eco.

Comprar cualquier máquina. Sólo las Enceradoras y Aspiradoras marca ELECTROLUX son las más completas, las más perfectas. La única marca que desde hace más de treinta años se vende en Chile y en el mundo.

Sus grandes fábricas de Suecia y más de mil sucursales en todos los países civilizados son la más alta expresión de garantía y calidad.

Las ENCERADORAS y ASPIRADORAS de esta marca son distribuídas en Santiago por la

CASA ELECTROLUX

GUILLERMO INFANTI I.
TECNICO DISTRIBUIDOR EXCLUSIVO
TEATINOS 332 — TELEFONO 82237 — CASILLA 3017

SOCIEDAD CRIADORES DE CABALLOS FS. DE CARRERA Y TATTERSALL S.A.
LOCAL DE VENTAS: AV. CLUB HIPICO 1450 — FONO 94168

EL SABADO 1.o DE SEPTIEMBRE

REMATE DE YEGUAS PARA LA REPRODUCCION Y DE CABALLOS EN TRAINING

Se encuentran inscritos: AGUA GRANDE (Taltal y Austria Hungría), ALUMKEI (Oakland y Carmen Sylva), ANA BOLENA (The Font y All Gold; preñada de Carnaval), APRILIA (The Font y Florentina; preñada de Bloque), CARMAÑOLA (Cuarteto y Cuña), por Barranquero), CATALPA (Cambronne y Garrocha II, por Picacero; ganadora clásica), CONFITERO (ganador de 4 carreras), CONFITURA (Fotográfico), ETNA (propia hermana del clásico Peligroso), FACETA (Copete y Flecha, por Poor Chap), FEÑUCO (3 años, por Senegal), FINANZA (Cuarteto y Finura), FLORA (Fouché y Hermosura, ganadora de 6 carreras), GRINGOIRE (Mac Mahon y La Loire, ganadora de 8 carreras), HIDALGA II (Pantera y Hermenegilda. Ganadora de 11 carreras), JAPONESA II (Petit Bleu y Jumilla), KIM KOO (6 años, por Disarmament, ganador de 5 carreras), LANZA LLAMAS (4 años, por Quemarropa y Saliera), LLANTA (Honolulu y Loma, ganadora de 6 carreras), MANITOBA (4 años, por Carnaval y Mia Sola), MEDIANERA (Mojicón, ganadora), MEJILLONES (Mojicón, ganadora), MINOIA (Rival y Huesca, por Nid d'Or), MOLDOWA (Cuarteto y Moldavia, por Tacite), MONADA (Transcendente y Fanática. Ganadora de 12 carreras), MOONLIGHT (Firmament y Salamantina, ganadora de 4 carreras), PEONIA (Bacardi y Pareguaya, por El Tango), PILA DE ORO (Henry Lee y madre de ganadores), PITORRERA (4 años, por Disarmament y Pitilla, por Firmament), PREMIADA (Agorero y Poderosa, por Campanazo, ganadora de 10 carreras), RHETORIC (Iturbide y Rhea Sylvia, ganadora), SELVA AGRESTE (Knocker, ganadora) SUGAR (Belisario y Sugar Fly por Leteo. Ganadora de 4 carreras), VILLANCA (Martin García y Villa Real, por Isabelino), COTEJADA (3 años, por Bloque y Cortesía, por El Maestro), CALEDONIA (3 años, por Knockem y Murmuradora), SEA KING (3 años, por Carnaval y Siracusa, hermano de Springhill y Siracusano). LA INA (4 años, ganadora, por Amontillado y Procopia, por Macón), SORNA (ganadora de 13 carreras), ARGUCIA (Alcatraz y Armaya, ganadora), MISS MICHIGAN (Blandonian y Miami, por Picadero), FLORETAZO (3 años, por Franqueo y Florencia), AMOROSA (Afghan II y Dubarry), CONFORTABLE (Tresiete y madre de ganadores), CHACOTITA y SANGRIA (Madres de ganadores), CORINNE (Foxglove y Cora, por Lombardo). Remataremos también los siguientes animales recientemente importados de Argentina: HIGH BORN (reproductor, ganador clásico y $ 84.850 m|n., por High Table y Seguidilla, por Silurian), ALICIA (Snowfall y Aliaga, por Cad), FORTALEZA (Snowfall y Fogosa, por Soplido), y SO FAIR (Scarlet Tiger y Socaliña, por Electrón; ganadora en Buenos Aires).

Estos animales estarán en exhibición el día del remate, desde las 10 de la mañana.

CATALOGO GENERAL DE VENTAS. — Se encuentra a disposición de los interesados, en las Oficinas de calle Bandera 140, 2 P. y Av. Club Hípico 1450.

RADIO
A BATERIA
PHILIPS
SE VENDE.
SAN DIEGO 226
— FONO 66950 —

CONCURSO PARA PROVEER EMPLEOS DE INGENIEROS GRADO 6.o

Llámase a concurso para proveer empleos de Ingenieros grados 6.o, de los Servicios de Agua Potable y Alcantarillado de diversas localidades del país con sueldo base anual de $ 123.600.—

Bases y antecedentes, en la Dirección General, Agustinas 1346, Santiago. Se reciben solicitudes de oponentes hasta el 30 de agosto de 1951.

Santiago, 22 de agosto de 1951.

ADOLFO ACEVEDO,
Director General.

GLORIA Y ANTONIO, la distinguida y maravillosa pareja de bailes españoles que el próximo domingo 2 de septiembre a las 15 horas se presentarán en un magnífico concierto de Danzas Hispanas, desarrollando un maravilloso programa. Gloria, interpretará "Danza Ritual del Fuego", de M. de Falla, y Danza VII, de Enrique Granados, y Antonio, "Sevilla", de Isaac Albéniz, y Sacromonte, de Turina, y juntos nos harán vibrar con grandes creaciones flamencas como Barrio de Santa Cruz, Farruca y Flamenquenas. No dudamos que esta función será única por la enorme personalidad artística de los intérpretes.

"Cuerpos y almas", mañana en el Lux

"Cuerpos y Almas" tiene como principales intérpretes a la pareja romántica Glenn Ford y Janet Leigh, artistas favoritos del público.

La versión cinematográfica que ofrece Metro Goldwyn Mayer de la obra literaria de Mexence Van Der Meersch, a decir de los críticos, supera al libro y su historia ha sido llevada con crudo realismo.

"Cuerpos y Almas" se empezará a exhibir en el Cine Lux desde mañana.

"El correo de la muerte", estrenará el Continental

En el próximo estreno del Teatro Continental, "El correo de la muerte", al lado de Stphen McNally aparecen actores que compiten con él en fuerza dramática, como Howard da Silva, Ed Begley, Dan Rilss, Roy Roberts y Whit Bisell. La escultural Alexis Smith brinda algo más que el interés romántico. Demuestra que también es una mujer de armas tomar y que puede gustar tanto en sus papeles de muchacha abnegada, como en los de damisela ambiciosa.

"El correo de la muerte" es una película Universal, en tecnicolor, que irá el martes al Teatro Continental.

DISTRIBUIDORA "DIA" TRAE "DUELO AL SOL"

Don Oscar Scannapieco, gerente de la distribuidora D.I.A., ha informado que ya recibió las copias de la extraordinaria película "Duelo al sol", que ha producido David O. Selznick y que se estima como una de las obras de mayor costo que se ha conocido en la historia del séptimo arte.

Jennifer Jones y Gregory Peck son los artistas principales de esta producción.

DOS GRANDES ESTRELLAS JUNTAS POR PRIMERA VEZ

JOHN WAYNE y MAUREEN O'HARA, por primera vez en sus largas y exitosas carreras, comparten los honores en la superproducción, "RIO GRANDE", dirigida por John Ford, tres veces laureado con el "Oscar". "RIO GRANDE", que batió records durante todo su mes de estreno en los Estados Unidos, se exhibirá durante las Fiestas Patrias en el Teatro Plaza.

EN LA INDIA FILMARON CINTA "LA LLAMARADA"

Alexander Korda —el que dirigió "Cuatro plumas" y "El ladrón de Bagdad"— presenta ahora "La llamarada", producción cinematográfica filmada en la India y con la actuación de Sabú, junto a Raymond Massey, Desmond Testor y un gran elenco cinematográfico. "La llamarada", filmada en tecnicolor, será exhibida mañana lunes en la pantalla del cine Victoria.

ROSSANO BRASSI ACTUA EN "EL DIABLO BLANCO"

Rossanno Brazi es el galán italiano que interviene en el próximo estreno en el Teatro Plaza y que pertenece al programa de Selman.

"El diablo blanco", que tal es el título de esta producción, hace revivir en un marco grandioso y de leyenda un capítulo pasional de la Rusia de los zares.

En un clima de suspenso y de misterio, la acción se desarrolla y el odio y el amor luchan por igual en un desfile de pasiones desatadas.

BUENOS ESPECTACULOS PARA NIÑOS HABRA HOY

Una función matinal a las 11 horas, ofrece hoy en el Teatro Santiago la Compañía "Tía Mirella" que presentará la versión escénica del cuento "Caperucita Roja".

Patricia Morgan y su Compañía actuarán en matiné, a las 15 horas, en el Teatro Municipal, y llevarán a escena "Blanca Nieves y los siete enanitos".

José Hogada con sus títeres se presentará a las 17.30, en el Teatro Infantil de Ejército 425, donde ofrecerá, además, un programa de variedades artísticas.

Se trata de tres buenos espectáculos dedicados en forma especial al público infantil.

"EL TEMIBLE ROBIN HOOD" VA MAÑANA EN CINE SANTA LUCIA

Una escena de "El terrible Robin Hood" que va mañana en el Santa Lucía.

Encarnado por John Derek, el popular galán, Columbia Pictures presenta ahora a Robin Hood en nuevas aventuras y hazañas, en la espectacular cinta en tecnicolor "El temible Robin Hood" que se estrenará mañana en el Teatro Santa Lucía.

Encabezando el reparto, al lado de John Derek, figura Diana Lynn, con George Macready y Alan Hale destacándose en roles secundarios al frente de grandes conjuntos.

Música y ballet en nuevo film francés

Acaba de llegar al país una película que es todo un espectáculo de arte. Se trata del film francés "Danza y Sinfonía", que permite al espectador trasladarse a la butaca de varios teatros de Europa.

En París asiste al último estreno del Coronel Basil, recientemente fallecido, y que con su famoso Ballet Ruso presenta "El lago de los cisnes", ballet de Tschaikovsky y "El baile de los cadetes" de Strauss. En seguida Josep Krips, dirigiendo la Orquesta Filarmónica de Viena en "Sinfonía Inconclusa" de Schubert. El film se completa con un reportaje al mejor cellista del mundo, Pablo Casals, que rinde homenaje a Bach, interpretando sus más célebres piezas.

Mañana VICTORIA

Alexander Korda presenta

LA VIDA DE MILLARES DE SERES PENDIA DE UN TAMBOR SINIESTRO.

Sabú en

LA LLAMARADA

En Tecnicolor!

con Raymond MASSEY · Valerie HOBSON · Roger LIVESEY · Desmond TESTER

DIRECTOR ZOLTAN KORDA

ACADEMIA DE BALLET

ROMANA MAWROMATIS

Profesora titulada en Viena

Clases en baile clásico, bailes nacionales, húngaro, ruso, mazurca, tarantela español, etc. Gimnasia rítmica.

ZAPATEO NORTEAMERICANO

Cursos para adultos y niños

MATRICULA ABIERTA: Lunes a viernes 10 a 1. Lunes, martes, jueves y viernes en la tarde 7 a 9. Sábado: de 4 a 6.

MATIAS COUSIÑO 82 — 4.o PISO — OFICINA 13

COMPLETO SU ELENCO EL NUEVO CIRCO "LAS AGUILAS HUMANAS"

La Empresa Chilena "Cóndor" terminó la organización de su nuevo cuadro internacional 1951 del Circo Las Aguilas Humanas, cuya décima temporada en Chile se inaugurará en septiembre próximo en el redondel luminoso del Teatro Caupolicán.

Se presentarán las siguientes atracciones, The Asia Boys y The George Wong Trouppe, gimnastas y malabaristas chinos, actos de cuatro señoritas chinas y cuatro jóvenes asiáticos; The Tobas Trío saltadores anglo-belgas en trampolín-mesa elástica; The King Henry III, malabarista cómico en patines-rollers; Tino Farengo, gimnasta aéreo italiano en el "salto de la muerte"; Hans Prignizt pulsario alemán; The Pexis, excéntricos musicales holandeses; The Turner, acróbatas cómicos ingleses; Hnos. Moreno, payasos musicales españoles; Kent Rogers y Miss Nelly, cowboys de Arizona, lanzadores de cuchillos a la distancia; trío cómico ciclistas brasileños "Los Locos del Pedal"; Pepe Paredes, clown musical cubano; Trío Españolas Hermanas Fernández, malabaristas madrileñas; Rafael y María Abuhadba, gimnastas y equilibristas árabes; Anabella y Priscilla, alambristas norteamericanas en el "wire" alambre alto; Walter Allen, entrenador norteamericano con sus "mampatos", caballitos enanos amaestrados del Kentucky Turf de California; John Greene, entrenador inglés con sus perros sabios equilibristas; Gloria y su ballet aéreo con diez show-girls; cuarteto cómico de trapecistas voladores; Jesús Vargas, entrenador español con sus leones, y chimpancés amaestrados; los tonis Caluga, Coligüito, Canutillo, Farolito, Pin-Pin y el clown argentino Cascabelito.

Presentación teatral de la orquesta "De Angelis"

Una orquesta cotizada en Buenos Aires es la de Alfredo de Angelis, orquesta que hará dos únicas presentaciones mañana lunes en el Teatro Baquedano, en funciones a las 18.30 y en la noche, a las 21.45.

El solo anuncio de estas actuaciones en el Baquedano ha provocado revuelo entre los admiradores que tiene Alfredo de Angelis en nuestra capital, a través de sus discos y actuaciones en las radios bonaerenses.

Acompañan a Alfredo de Angelis, como cantores, Carlos Dante y Oscar Larroca, ambos elementos de valía.

CINTA INGLESA ESTRENA EL MARTES TEATRO REAL

Celos, intriga y música es la base fundamental de la producción británica "El collar del Príncipe", que distribuye la 20th Century Fox, y que subirá a la pantalla del cine Real el martes.

"NACIDA AYER", ES UN FILM DE GRAN CALIDAD

"Nacida ayer", de la Columbia Pictures, que se estrenará el martes en el Teatro Central, tiene como principal figura femenina a la actriz Judy Holliday, premiada con el Oscar de 1951 de la Academia de Hollywood, como la mejor actriz del año por su labor en este film. Broderick Crawford, ganador del Oscar de 1949 por su trabajo en "Decepción" y el cotizado galán William Holden forman con Judy Holliday el reparto central de "Nacida ayer" que, como decimos, va el martes en el cine Central.

OBRA DE CASONNA HOY EN TRES FUNCIONES

95 representaciones consecutivas cumple hoy en el Teatro Imperio la comedia de Alejandro Casona "Los árboles mueren de pie", que con éxito ha llevado a la escena Alejandro Flores con su compañía.

Alejandro Flores ha hecho una interpretación magnífica en un papel que se presta a sus condiciones. Igualmente, se destacan Manola Fernández, Pepe Rojas, Julia Pou, Américo Vargas, Delfina Fuentes y demás.

Hoy irá nuevamente en tres funciones del Imperio, a las 15, 18.30 y 21.45 horas, "Los árboles mueren de pie".

Martes REAL

MATINEE, TARDE Y NOCHE

Un film EXTRAORDINARIO!

GLORIA SIN AMOR ES GLORIA a medias!

Con Anne ZIEGLER · Webster BOOTH · Félix AYLMER · FRANCIS L. SULLIVAN

"EL COLLAR DEL Príncipe"

LAUGHING LADY

En MARAVILLOSO Technicolor

Una Producción BRITISH NATIONAL FILMS LTD. distribuida por 20th CENTURY FOX

HOY · TEATRO OPERA

ROTATIVO de LUJO · HUERFANOS 837 · E 30176

de 11 de la mañana a 12 de la noche

El más esplendoroso espectáculo musical de la M-G-M en TECHNICOLOR!

ESTHER WILLIAMS · VAN JOHNSON · JOHN LUND

LA SIRENA SE ENAMORA

(DUCHESS OF IDAHO)

con PAULA RAYMOND · y las estrellas invitadas LENA HORNE · ELEANOR POWELL

PARA ADULTOS Y MENORES

"CAUPOLICAN"

EMPRESA CHILENA CONDOR

HOY

en MATINEE a la 1.30, Humphrey Bogart, "TITANES DEL ESPACIO"; Allan Ladd "El bucanero"; John Lodge, "El cazador de hombres", y Pato Donald.

EN ROTATIVO desde las 5 de la tarde, "CONGO SALVAJE"; James Stewart "ORO DEL CIELO", y Domingo Soler "CUANDO LOS PADRES SE QUEDAN SOLOS"

$ 15.— platea y $ 5.— galería.

Hoy TRES PELICULAS ROTATIVAS!

COMPAÑIA CHILENA DE ESPECTACULOS · CCE · LOS MEJORES PROGRAMAS EN LAS MEJORES SALAS

Rex

EL MEJOR TEATRO DE AMERICA

FONOS: 31143 - 31144 · HORARIO: 3 - 6.30 - 9.45.-

20TH CENTURY FOX presenta a GENE TIERNEY CORINNE CALVERT, DANNY KAYE, en

ESCANDALO EN LA COSTA AZUL

En tecnicolor (Mayores y Menores)

REAL

FONO 65555
3, 6.30 y 9.45 P. M.
Paramount presenta su 2.a semana por Hedy Lamarr, George Sanders y Víctor Mature, en SANSON Y DALILA
(Mayores)

SANTIAGO

3, 6.30 y 9.45 P. M.
PEL—MEX., presentan a Elsa Aguirre, Agustín Lara y Pedro Vargas, en LA MUJER QUE YO AME
(Mayores)

VICTORIA

FONO 30021
1.15, 3.15, 5.15, 7.15 y 9.20 P. M.
20 Century Fox presenta su reestreno por Debra Paget y Jeff Chandler, en AVE DEL PARAISO
(Mayores y menores)

PETIT·REX

Huérfanos 725
FONO 31144
Vermouth 7 P. M.
Noche 10 P. M.
LA MUJER DE TU JUVENTUD
con Eduardo Naveda. Próximo estreno "Nina, la invencible", de André Roussin.

Jean Anouilh

LA INVITACION AL CASTILLO

Una gran obra... Un gran elenco... Un gran director...

HOY a las 18.45 horas

TEATRO MUNICIPAL

teatro IMPERIO

CIA ALEJANDRO FLORES

HOY

MATINEE 3 P.M.
TARDE 6.30
NOCHE 10 P.M.

"LOS ARBOLES MUEREN DE PIE"

Martes AUDITORIUM

MATINEE VERMOUTH Y NOCHE

HOMENAJE AL ACTOR MAXIMO DEL CINE FRANCES:

LOUIS JOUVET

EN UNA DE SUS MAS GENIALES CREACIONES

TARDES QUE SE APROXIMAN A LA NOCHE, VIDAS QUE SE ACERCAN AL OCASO Y QUE ANTES DE DESAPARECER SUEÑAN CON UNA ULTIMA AVENTURA.

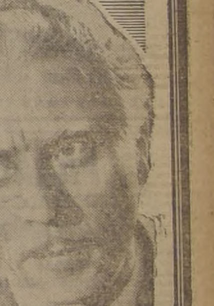

"El fin del DIA"

(CREPUSCULOS DE GLORIA)

con: VICTOR FRANCEN · MICHEL SIMON

Distribuye: "LEO FILMS"

Hoy CENTRAL CONTINENTAL

MATINEE · VERMOUTH · NOCHE

ULTIMAS EXHIBICIONES

HAY ALGUIEN QUE INSPIRE MAS PENA QUE UNA MUJER QUE HA PECADO?

AGONIA de AMOR

GREGORY PECK · ANN TODD · CHARLES LAUGHTON · CHARLES COBURN · ETHEL BARRYMORE · LOUIS JOURDAN · ALIDA VALLI

· MAYORES ·

UNA PRODUCCION DE DAVID O. SELZNICK ★ DIRECCION DE ALFRED HITCHCOCK

Distribuye D.I.A

MARTES

l'Atelier

¡LO MAS COMICO DEL AÑO!

"LA Pequeña DICHA"

(AU PETIT BONHEUR)

de MARC-GILBERT SAUVAJON

COMPAÑIA NACIONAL DE TEATROS S. A.

LOS MEJORES ESPECTACULOS · HOY · EN LOS MEJORES TEATROS

CENTRAL Fono: 33555	SANTA LUCIA Fono: 36666	CONTINENTAL Fono: 60735
3, 6.30 y 9.45 P. M. ¡2.a semana triunfal! "AGONIA DE AMOR" (Sólo mayores)	3, 6.30 y 9.45 P. M. "TARZAN EN PELIGRO" Lex Barker (Sólo mayores)	3, 6.30 y 9.45 P. M. ¡Extraordinariamente! "AGONIA DE AMOR" (Sólo mayores)
CERVANTES Fono: 88569	**FLORIDA** Fono: 34289	**BANDERA** Fono: 89111
3, 6.30 y 9.45 P. M. "DOCTORA, TENGO FIEBRE" Larry Parks (Mayores y menores)	Matinal, a las 11 A. M. — Matinées, a las 2 y 4 P. M. — Tarde 6.30 y Noche 10 P. M. "LA CENICIENTA"	3.10, 6.30 y 10 P. M. 1 er Premio 1950 del Festival de Venecia. "... Y SE HIZO JUSTICIA"
IMPERIO Fono 32627	**AUDITORIUM** Fono: 84688	**NORMANDIE** Fono: 87749
3, 6.30 y 9.45 P. M. Cía. Alejandro Flores "LOS ARBOLES MUEREN DE PIE" ¡Exitos sin precedentes!	3, 6.30 y 10 P. M. "FANTASIA" La obra cumbre de Walt Disney (Menores)	2.30, 6 y 9.30 P. M. "LA PICARA ARLETTE" y "EL FANTASMA DEL MAR" (Sólo mayores)
ORIENTE Fono: 41345	**EL GOLF** Fono: Golf (489) 257	**ALCAZAR** Fono: 80122
2 P. M.: "Pelirroja enamorada", "Ilusión pasajera", "La araña mortal" 3.o y "Brick Bradford" 8.o 6.30 y 9.30 P. M. "TARZAN EN PELIGRO"	3 P. M.: "El heroico Bonifacio", "Aventuras de P. y J. James" 12.o y "Brick Bradford" 9.o 6.30 y 9.30 P. M. "Doctora, tengo fiebre"	2 P. M.: "Pelirroja enamorada", "Ilusión pasajera", "La selva africana" 11.o y "Brick Bradford" 8.o 6.30 y 9.30 P. M. "[illegible] DE AMOR"

PORTUGAL Fono: 34816	BRASIL Fono: 80306
1.30 P. M.: "Surcos de sangre", "La mujer leopardo", "La selva africana" 9.o y "Brick Bradford" 7.o ROTATIVAS DESDE LAS 5.30 P. M. "TOROS BRAVOS" y "CERCO DE FUEGO"	2 P. M.: "El cara pálida", "Aventuras del Capitán Sangre" y Aventuras de F. y J. James" 8.o 6.15 y 9.15 P. M. "FUEGO MORTAL" y SUCEDIO EN LA QUINTA AVENIDA"

TEATRO PEDRO DE VALDIVIA · Próxima Inauguración

METRO
BANDERA 141 * TELEFONO 83361
3.30 P.M. 6.40 P.M. 9.45 P.M.
PARA ADULTOS Y MENORES
3ra. SEMANA TRIUNFANTE
la comedia más chispeante del año!
SPENCER TRACY · JOAN BENNETT · ELIZABETH TAYLOR
HOY
¡El Padre Es Abuelo!
("FATHER'S LITTLE DIVIDEND")
Metro Goldwyn Mayer
HOY A LAS 11 A.M. Matinal PARA NIÑOS Y GRANDES
CORTOS EDUCATIVOS · DIBUJOS EN COLORES · SERIALES DE ACCION
NIÑOS $8 GRANDES $10
Metro Goldwyn Mayer

Mañana DE 11 A 24 HORAS
(MAYORES)
LUX
¡SORPRENDENTE!
¡LA HISTORIA ÍNTIMA DE UN MÉDICO!
DIARIO
Extra! NOTICIARIOS Y SINOPSIS
La M.G.M. presenta
CUERPOS Y ALMAS
("THE DOCTOR AND THE GIRL")
GLENN FORD
CHARLES COBURN
GLORIA DE HAVEN
JANET LEIGH
con BRUCE BENNETT
Dirigida por CURTIS BERNHARDT
Producida por PANDRO S. BERMAN
Una película Metro-Goldwyn-Mayer

HOY A LAS 11 SE DESPIDE KLEIBER CON UN GRAN CONCIERTO

A PRECIOS REBAJADOS, EN EL TEATRO MUNICIPAL

A las 11 de la mañana de hoy tendrá lugar en el Teatro Municipal el concierto sinfónico de despedida de Erich Kleiber, que el Instituto de Extensión Musical ha fijado a precios rebajados.

En esta oportunidad, el eminente maestro dirigirá la Orquesta Sinfónica de Chile en un programa que consta de las siguientes obras:

I Parte.—Weber: Obertura a la comedia "Preciosa"; René Amengual: Concierto para arpa y orquesta (Lento, Allegro-Lento-Presto). Solista: Clara Pasini.

II Parte.— P. I. Tchaikowsky: Sexta Sinfonía Op. 74, llamada "Patética" (Adagio, Allegro non troppo-Allegro con grazia-Allegro molto vivace-Finale, Adagio Lamentoso).

Los precios para este concierto son los siguientes: platea $ 100, platea alta 80, balcón 50, anfiteatro 30 y galería 10 pesos.

El maestro Erich Kleiber no volverá a dirigir otro concierto durante este año, pues debe actuar en seguida en Buenos Aires.

INES PINTO ESTRENA MAÑANA LAS "CANCIONES DE SHAKESPEARE", EN UN PROGRAMA QUE COMPRENDE EL CUARTETO DE RAVEL Y UN QUINTETO DE HINDEMITH, EN EL AUDITORIUM

El Cuarteto del Instituto ofrecerá mañana su última actuación en los conciertos de la temporada de cámara del Instituto de Extensión Musical, interpretando el Cuarteto de Ravel, obra fundamental en la producción de cámara moderna. En este concierto actúa también el Quinteto de instrumentos de viento del Instituto, que ejecutará la Kleine Kammermusik, de Hindemith. También va en este programa el estreno de las Canciones de Shakespeare, del compositor británico contemporáneo, Roger Quilter, obra que consta de cinco canciones escritas por Shakespeare y que se titulan "Come away, Death", "It was a lover and his lass" (De "As you like it"), "Take, o take those lips away" (De "Measure for measure"), "O, Mistress mine" y "Blow, blow, thou Winter Wind".

Interpretará las "Canciones de Shakespeare" la distinguida mezzo soprano Inés Pinto, acompañada por la pianista Elvira Savi y un conjunto de cuerdas dirigido por Tevah.

EL BALLET SE PRESENTA EL MIERCOLES CON PROGRAMA DE TRES OBRAS

El Ballet del Instituto de Extensión Musical se presentará nuevamente el miércoles a las 18.45 en el Teatro Municipal, con el programa de tres ballets que ha venido ofreciendo últimamente: "Umbral del sueño", coreografía y dirección de Malucha Solari; "La gran ciudad" y "Juventud", coreografías de Kurt Jooss, dirección de Uthoff.

Las entradas están en venta en la boletería del Municipal.

EL ORATORIO DE HAENDEL "ISRAEL EN EGIPTO" SE ESTRENA EL VIERNES

El viernes, en el concierto de clausura de la Temporada Oficial de Conciertos Sinfónicos, se estrenará el Oratorio de Haendel "Israel en Egipto", interpretado por el Coro de la Universidad de Chile, que dirige Mario Baeza; la Orquesta Sinfónica de Chile, y los cantantes solistas Margot Strauss y Aída Saavedra (sopranos), Marta Rose (contralto), Raúl Fabres (tenor), Miguel Concha y Gabriel de los Ríos (bajos). "Israel en Egipto" será dirigido por Víctor Tevah.

Constituirá la presentación de este Oratorio, uno de los acontecimientos musicales de mayor trascendencia de este año.

CANTARA EN EL "CICLO DEBUSSY".— Teresa Orrego, la brillante mezzó soprano chilena, se presentará el martes a las 19 horas en el octavo concierto del "Ciclo Debussy". Se presentará en el Salón Sur del Hotel Carrera, que ha servido de escenario a las interesantes jornadas musicales dedicadas a la obra de aquel gran autor francés. Las entradas para este recital se encuentran en venta en Agustinas 620. El programa que presentará Teresa Orrego consulta, además de tres obras de Debussy, composiciones de Britten, Villalobos, Juan A. Salas y otros

MARIA LLOPART EN EL RADIOTEATRO DE CB 82

Una de las obras más hermosas del recordado Armando Moock, "Algo triste que llaman amor", es la comedia que María Llopart, presentará hoy a las 15 horas en el Radioteatro Selecto, de CB 82 Radio del Pacífico.

"Algo triste que llaman amor" es una de las obras preferidas del que fué maestro del teatro chileno y cuya fama traspasó las fronteras.

Nuevo programa doble anuncia el Baquedano

Cambia el cartel el próximo martes el Teatro Baquedano. En efecto, para esta ocasión anuncia dos nuevas producciones. Jane Wyman, Kirk Douglas, Arthur Kennedy y un selecto reparto actúan en la cinta de la Warner Bros, titulada "Siempre amanece otra vez".

La otra producción es "Cautivas del destino", que distribuye la Leo Films, y presenta a Serge Reggiani y Suzane Cloutier.

Exhibición privada de una película deportiva

Han sido invitados periodistas y cronistas deportivos a la exhibición privada de la película argentina distribuída en Chile por la IDA., intitulada "Bólidos de acero", exhibición que se llevará a efecto el próximo martes a las 9.30 de la mañana en el cine Lux.

El cine argentino incursiona por primera vez en un asunto vinculado con el automovilismo, en un libreto escrito por Borocotó, con la dirección de Carlos Torres Ríos. Actúan Ricardo Passano, Nelly Daren, Semillita, Villita, Mario Baroffio, además del conocido y destacado volante argentino Juan Gálvez.

LLEGAN HOY EL DIRECTOR Y UN DIVO DE LA TEMPORADA LIRICA

Se activan en forma extraordinaria los preparativos para la gran Temporada Lírica Oficial que se iniciará el 8 de septiembre en el Teatro Municipal y que por la calidad del elenco y selección del repertorio, está llamada a adquirir singular brillo. En efecto, hoy llegarán a Los Cerrillos, en viaje directo desde Nueva York, el famoso maestro y director Dick Marzollo, que tendrá a su cargo la concertación general de los espectáculos, y el notable tenor dramático Mario Pascuetto, uno de los buenos intérpretes de Aida y Andrea Chenier, que son dos de las óperas que se interpretarán en esta temporada, en la cual actuarán, además, artistas de la talla de Gianni Poggi, Sara Menckes, María Evangelista, Víctor Damiani y nuestro eminente compatriota Ramón Vinay.

"GLORIA Y ANTONIO", EN SU NUEVA PRESENTACION

La pareja de danzas españolas "Gloria y Antonio", brindarán un nuevo espectáculo a base de conocidos autores españoles, como Enrique Granados, con sus Danzas V y VII; G. Matos, con su Danza "Barrio de Santa Cruz"; Turina, con "Sacromonte"; Manuel de Falla, con "Danza ritual del fuego", e Isaac Albéniz, con "Asturias".

Estos dos bailarines que han sido llamados los "poetas de la danza española", se presentarán el domingo 2 de septiembre en el Teatro Municipal.

MARTES
CENTRAL
MATINEE · TARDE Y NOCHE
UN MILLONARIO ALQUILA UN TUTOR PARA PULIR A SU NOVIA, PERO ESTE ES MUY BUEN MOZO Y PULE DEMASIADO BIEN A LA CHICA!
GANADORA DEL OSCAR COMO LA MEJOR ACTRIZ DEL AÑO
"Nacida AYER"
(BORN YESTERDAY)
Con JUDY HOLLIDAY · WILLIAM HOLDEN · BRODERICK CRAWFORD
COLUMBIA

Mañana SANTA LUCIA
MATINEE · TARDE Y NOCHE
PARA TODO ESPECTADOR
Nuevas hazañas del hijo de Robin Hood en un nuevo film!
COLOR POR TECHNICOLOR
EL TEMIBLE ROBIN HOOD
(ROBIN OF SHERWOOD FOREST)
PROTAGONIZADA POR John DEREK · Diana LYNN
con George MACREADY · Alan HALE
AUDACIA INCREIBLE! MAXIMA emoción!
ESTRENO ABSOLUTO!

MAÑANA ROTATIVO
CLUB DE SEÑORAS
(DE 2.15 a 12 P.M.)
¡UNA NUEVA CLASE DE CRIMINALES!
LA CALLE SIN NOMBRE
(MAYORES)
Mark STEVENS · Richard WIDMARK
LLOYD NOLAN · BARBARA LAWRENCE
Días de belleza noches de amor en la romántica Isla de Capri!
Paramount presenta
Joan Fontaine · Joseph Cotten
en la producción de HAL WALLIS
SINFONIA OTONAL
con FRANCOISE ROSAY
JESSICA TANDY · ROBERT ARTHUR

MARTES
CONTINENTAL
ODIOS Y CELOS EN LUCHA MORTAL
UNIVERSAL-INTERNATIONAL presenta
EL CORREO DE LA MUERTE
("Wyoming Mail")
COLOR POR TECHNICOLOR
Protagonizada por
Stephen McNALLY · Alexis SMITH
con HOWARD da SILVA

Mañana BAQUEDANO
ESPECIAL 6.30 y NOCHE 9.45 P.M.
ENTRADAS NUMERADAS en VENTA
GRANDIOSO DEBUT DE:
¡Unicas presentaciones!
ALFREDO DE ANGELIS Y SU ORQUESTA TIPICA
¡LA ORQUESTA DE LA JUVENTUD!
Con sus vocalistas Carlos DANTE y Oscar LARROCA
ORGANIZACION TEATRAL CHILENA S. A.

FAJAS MODELADORES "Gacela"
HECHAS Y SOBRE MEDIDA
Transforman cuerpos más difíciles, en la silueta de la actual moda
PRECIOS REBAJADOS
Se cambian elásticos en fajas Nylon.
PUENTE 559, Piso 2
AL LADO CORREO

TEATRO MUNICIPAL
A PRECIOS REBAJADOS
HOY A LAS 11 A. M.
DESPEDIDA DE KLEIBER
Obertura "Preciosa", de Weber — Concierto para arpa y orquesta, de Amengual — Sinfonía Patética, de Tchaikovsky.

Instituto de Extensión Musical de la Universidad de Chile
Mañana a las 7 – SALA AUDITORIUM
ULTIMO CONCIERTO DE CAMARA
CUARTETO DE CUERDAS Y QUINTETO DE VIENTOS DEL INSTITUTO
Solista: INES PINTO — Pianista: ELVIRA SAVI
Quinteto de Hindemith — Cuarteto de Ravel — Canciones de Shakespeare, de R. Quilter.

TEATRO MUNICIPAL
MIERCOLES A LAS 6.45
ULTIMAS FUNCIONES DE LOS BALLETS
"UMBRAL DEL SUEÑO"
de MALUCHA SOLARI
"GRAN CIUDAD" Y "JUVENTUD"
de JOOSS

GUIA DEL ESPECTADOR

LOS NUMEROS ENTRE PARENTESIS CORRESPONDEN A LOS DEL TELEFONO

TEATROS

DIEZ DE JULIO (31530).— 19 y 22 horas: Cía. de Espectáculos Burlesque.

IMPERIO (32627).— 15, 18,35 y 22 horas: Compañía de Comedias de Alejandro Flores: Los árboles mueren de pie, de A. Casona.

L'ATELIER (391074).— 15 y 19 horas: Los monstruos sagrados, de Jean Cocteau. 22 horas: Cándida, de G. B. Shaw.

MUNICIPAL (31407).— 11 horas: Concierto matinal de despedida de Erick Kleiber y la Orquesta Sinfónica de Chile. 14,30 horas: Cía. Infantil Patricia Morgan: Blanca Nieves y los 7 enanitos. 18,45 horas: Teatro de Ensayo de la Universidad Católica: La invitación al Castillo.

PETIT REX (31143.4). — 19 y 22 horas: Cía. de comedias de Eduardo Naveda: La mujer de tu juventud, de Jacques Deval.

CINES

ALAMEDA (91254). — Rotativo: desde 13 horas: Una mujer peligrosa, El seductor y Los Hnos. Marx en el circo.

ALCAZAR (80122). — Matinée: Pelirroja enamorada, Ilusión pasajera y Seriales. Vermouth y noche: Agonía de amor.

ALMAGRO (83425). — Rotativo: de 15 horas: Fascinación, Angelitos negros y Agregados.

AMERICA (52443) — Rotativo: desde 13 horas: Si esto es pecar, Pánico en la calle y Cerco de fuego.

ANDES (43811).— Matinée: La mujer leopardo. El hijo de las fieras y Seriales. Vermouth y noche: El heroico Bonifacio y Tres palabritas.

APOLO (51746). — Matinée: El zorro pierde el pelo, El desterrado y Seriales. Rotativo: Los 8 sentenciados, Amarga condena y Novio, marido y amante.

AUDITORIUM (84688). — Matinée, vermouth y noche: Fantasía.

AVENIDA MATTA (51455) — Matinée: El príncipe de los zorros, El rebaño de la muerte, Seriales y Dibujos. Rotativo: El hombre sin rostro, Los amantes de Carmen y La roca

BALMACEDA (88768).— Rotativo desde 14 horas: Fascinación, Angelitos negros y Agregados.

BANDERA (89111) — Matinée, vermouth y noche: Y se hizo justicia.

BAQUEDANO (65050).— Matinée. Esclavos del oro, Cerco de fuego y Serial. Vermouth y noche: De mala entraña, Esclavos del oro y Agregados.

BLANCO ENCALADA (91787).— Matinée: El príncipe de los zorros, Seriales y Dibujos. Rotativo: La roca, El seductor y Toros bravos.

BOLIVAR (35376). — Matinée: El niño del cabello verde, El lechero y Cómicas. Rotativo: Choque de pasiones, La malvada y La hembra se impone.

BRASIL (80306). — Matinée: El cara pálida, Aventuras del Capitán Sangre y Serial. Vermouth y noche: Fuego mortal y Sucedió en la Quinta Avenida.

CAPITOL (89581). — Rotativo: desde 14 horas: La marca del zorro, Un día en Nueva York y La malvada.

CARRERA (86685). — Rotativo Fascinación, Angelitos negros y Agregados.

CAUPOLICAN (85912). — Matinée: El titán del espacio, El bucanero, El cazador de hombres y Dibujos. Rotativo: Congo salvaje, Cuando los padres se quedan solos y oro del cielo.

CENTRAL (33555). — Matinée, vermouth y noche: Agonía de amor.

CERVANTES (88569) — Matinée, vermouth y noche: Doctora, tengo fiebre.

CLUB DE SEÑORAS (33550). — Rotativo: Escuela de sirenas y El halcón y la flecha.

COLISEO (89075). — Rotativo, desde 14 horas; Cerco de fuego, Toros bravos y Si esto es pecar.

COLON (90577). — Matinal: Cinco huérfanos y Agregados. Rotativo desde 13 horas: Si esto es pecar, Miedo de amar y Agregados.

CONTINENTAL (60735).— Matinée, vermouth y noche: Agonía de amor.

COUSIÑO (50657).—Matinée: La venganza del ahorcado, Amigos al fin, Seriales y Dibujos. Rotativo: El ocaso de una vida, El cara pálida y Amigos al fin.

CHILE (60728).— Matinée: La almohada de la muerte, Festival Laurel y Hardy y Seriales. Rotativo: La marca del zorro, El traidor y Giuliano, el bandido.

DELICIAS (91941) — Rotativo: desde 14 horas: Londres 999, El general murió al amanecer y El amo del arrabal.

DANTE (Plaza Ñuñoa).— Próxima inauguración.

DIANA (95768).— Matinée: Aguilas del desierto, Prisioneros de la selva y Seriales. Rotativo: Lluvia roja y Los 8 sentenciados.

DIECIOCHO (83778).— Rotativo: desde 14 horas: Cinco huérfanos, La huella de un beso y La linda dictadora.

EL GOLF (488 y 257).— Matinée: El heroico Bonifacio y Seriales. Vermouth y noche: Doctora, tengo fiebre.

ESMERALDA (64303). — Matinée: La voz de la raza, Champaña para César y Serial. Rotativo: El seductor, Tres palabritas y Ninguna mujer es mala.

FLORIDA (34289). — Matinée, vermouth y noche: La Cenicienta.

HOLLYWOOD (42389). — Matinée: Surcos de sangre, La mujer leopardo y Seriales. Rotativo: La tragedia del temor y Toros bravos.

IMPERIAL (51112). — Matinée: El hijo de las fieras, Cinco huérfanos y Seriales. Rotativo: La insaciable, La roca y El amo del arrabal.

IDEAL CINEMA (92188).— Rotativo: desde 14 horas: El heroico Bonifacio, El hombre sin rostro y El amo del arrabal.

IRIS (80336). — Matinée: El luchador, La ley del valor y Serial. Rotativo: Trípoli, Champaña para César y Con toda el alma.

INDEPENDENCIA (62702).— Matinal: La voz de la raza y Agregados. Rotativo desde 13,30 horas: Congo salvaje, Los Hnos. Marx en el circo y Fuego mortal.

ITALIA (41883).— Rotativo: desde 13,30 horas: Toros bravos, Tres palabritas y Cerco de fuego.

LIBERTAD (36281). — Matinal: La roca, Era un sueño, El amigo del niño y Seriales. Rotativo desde 13 horas: Toros bravos, El seductor y Cerco de fuego.

LO OVALLE (253, La Cisterna). — Rotativo desde 17 horas: El gran calavera, Capitán Sangre y Colt 45.

LO FRANCO (92705).— Rotativo: desde 13 horas: El hombre sin rostro, Mentira de mentiras, El amo del arrabal y Serial.

LAUTARO (Carmen Mena 602). — Matinée: El hijo de las fieras, Carnaval de amor y Seriales. Rotativo: La insaciable, Colt 45 y El demonio de la noche.

LUX (87630).— Rotativo desde 11 horas: Tarde de toros y Agregados.

MANUEL RODRIGUEZ (66959) — Matinée: La mujer leopardo, El novio del Capitán y Seriales. Rotativo: Tres palabritas, La roca y Cerco de fuego.

MIRAFLORES (30909).— Rotativo desde 14 horas: La roca y Champaña para César.

MAJESTIC (50151). — Matinée: El hijo de las fieras, Ninguno como el gato, Mala suerte y Serial. Rotativo: La comedia de la vida y El hijo de las fieras.

MARCONI (42867). — Matinée: Los inconquistables, Las bodas del diablo y Seriales. Rotativo: Torbellino, Los Hnos. Marx en el circo y Adiós, al mundo de ayer.

METRO (83361).— Matinal desde 11 horas: Noticiarios, Serial, Cortos y Agregados. Matinée, Vermouth y noche: El padre es abuelo.

MIAMI (85815).— Rotativo desde 11 horas: La reina del río y Serial.

MINERVA (91464). — Rotativo: desde 13 horas: El seductor, Los Hnos. Marx en el circo, Adiós, al mundo de ayer y Agregados.

MONUMENTAL (91555).— Matinée: La voz de la raza, Colt 45 y Seriales. Rotativo: Fuego mortal, Toros bravos y Tres palabritas.

NACIONAL (63568). — Matinée: Locos de atar, La voz de la raza y Seriales. Rotativo: Tres palabritas, Cerco de fuego y El seductor.

NORMANDIE (87749).— Matinée, vermouth y noche: La picara Arlette y El fantasma del mar.

NOVEDADES (94594). — Matinée: Misión en Marruecos, El jinete solicitario y Seriales. Rotativo: Miedo de amar, El general murió al amanecer y El novio del capitán.

ÑUÑOA (43152). — Rotativo: desde 13 horas: Congo salvaje, El general murió al amanecer, Pasión en el norte y Agregados.

OPERA (30176).— Rotativo desde 11 horas: La sirena se enamora y Agregados.

O'HIGGINS (86929).— Rotativo: desde 14 horas: Cerco de fuego, Tres palabritas y El extraño caso del hombre y la bestia.

ORIENTE (41345). — Matinée: Pelirroja enamorada, Ilusión pasajera y Seriales. Vermouth y noche: Tarzán en peligro.

PALACE OVALLE (J. Ureta Iquique).— Matinée: Rancho mío, El jardín secreto, Seriales y Agregados. Rotativo: La malvada y Cuidado con las imitaciones

PLAZA (84714) — Matinée, vespertina, vermouth y noche: Un hombre y su alma.

PRAT (50754). — Rotativo: desde 13 horas: El seductor, Congo salvaje y Tres palabritas.

PORTUGAL (34816).— Matinée: Surcos de sangre, La mujer leopardo y Seriales. Vermouth y noche: Toros bravos y Cerco de fuego.

PRINCESA (85205). — Matinée: La almohada de la muerte, Festival Laurel y Hardy y Seriales. Rotativo: La malvada, La venganza es mía y Giuliano, el bandido.

PRINCIPAL (30611). — Rotativo desde 11 horas: Noticiarios, Cortos, Descriptivas, Dibujos, Cómicas y Serial.

PEDRO DE VALDIVIA. — Próxima inauguración.

PROVIDENCIA (46073).— Rotativo desde 14 horas: Tormentas de odio, Fabiola, La legión invencible y Serial.

REAL (65555).— Matinée, vermouth y noche: Sansón y Dalila.

RECOLETA (63874). — Matinal: Champaña para César y Agregados. Rotativo desde 13,30 horas: Los tres mosqueteros, Fuego mortal y Congo salvaje.

REPUBLICA (93613).— Rotativo: desde 13 horas: Mar abierto, El seductor, Los Hnos. Marx en el circo y Agregados.

REX (31143 y 31144).— Matinée, vermouth y noche: Escándalo en la Costa Azul.

RIALTO (41667).— Rotativo: desde 11 horas: El heroico Bonifacio, Fabiola y Agregados.

ROXY (80809) — Rotativo desde 11 horas: Jorge, el magnífico y Serial.

SAN MIGUEL (51262).— Rotativo: desde 14 horas: Cerco de fuego, El heroico Bonifacio, Toros bravos y Serial.

SANTA LUCIA (36666) — Matinée, vermouth y noche: Tarzán en peligro.

SANTIAGO (32888). — Matinée, vermouth y noche: La mujer que yo amé.

SELECTA 92194). — Matinal: Búscame en Hollywood y Agregados. Rotativo desde 13,30 horas: El heroico Bonifacio, Los tres mosqueteros y El general murió al amanecer.

VALENCIA (61557). — Matinée: El cara pálida, El rastro de diamantes y Seriales. Rotativo: El seductor, Corazón de hielo y El heroico Bonifacio.

VICTORIA (30021). — Rotativo: Ave de Paraíso.

HOMERO EL PILOTO

Por T. Lobos

SANTOS DE HOY
CEFERINO y ALEJANDRO

SANTOS DE MAÑANA
JOSE CALAZANS

BOLETIN DEL TIEMPO

MINISTERIO DE DEFENSA NACIONAL

(Redactado a las 20 horas del día 25 de agosto de 1951)

Lluvias y chubascos locales, que declinaron en el transcurso del día, se observaron desde Ñuble al sur. En la región central estuvo nuboso y amenazante registrándose también precipitaciones débiles.

APRECIACION GENERAL

Aún cuando se registrarán lluvias y chubascos locales en la región central, mejorará el estado atmosférico en esa zona, haciéndose general el buen tiempo frío en el país.

ARICA A COQUIMBO.— Bueno. Nublados locales y parciales. Vientos del oeste y suroeste.

ACONCAGUA A MAULE: Lluvias y chubascos locales. Tendencia a buen tiempo frío. Vientos del suroeste.

CORDILLERA CENTRAL.— Nevada declinando.

ÑUBLE A CHILOE.— Bueno. Nublados parciales. Probables neblinas matinales. Vientos del sur y suroeste.

GUAFO A EVANGELISTAS.— Nublados locales y parciales. Vientos del oeste y suroeste.

PUNTA ARENAS.— Nubosidad parcial.

INFORMACIONES DE SANTIAGO

TEMPERATURA DEL AIRE.— (Día 25).— Máxima, 9,0 grados C. a las 14.10 horas. Mínima 5,0 grados C. a las 7.30 horas.

HUMEDAD RELATIVA DEL AIRE.— (Día 25).— Máxima, 84 por ciento a las 19,00 horas. Mínima, 57 por ciento, a las 14.00 horas.

SOL.— (Día 26).— Sale a las 7.40 horas. Puesta a las 18.20 horas.

LUNA.— (Día 26).— Sale a las 3,20 horas. Puesta a las 12,51 horas. Fase, Luna nueva el 30 del presente.

TIEMPO PARA SANTIAGO

Chubascos. Tendencia a bueno.

OFICINA METEOROLOGICA DE CHILE
Sección Previsión del Tiempo.
(FONO 90753)

TURNO DE BOTICAS

(SEMANA DEL 25 DE AGOSTO AL 1.o DE SEPTIEMBRE)

FARMACIA:	UBICACION:	FARMACIA	UBICACION:
Central ...	Estado 353.	Venegas ...	Antofagasta 2996.
Contador ..	Independencia 2668.	Suiza	San Diego 801.
Arellano ...	Independencia 1200.	San Agustín	Vic. Mackenna 490.
Prieto ...	Prieto 1806.	Santa Fe ...	Carmen 1395.
Francesa ...	Buenos Aires 290.	Arauco ...	Arauco 1077.
Becker	Recoleta 1501.	Sierra Bella	Sierra Bella 2352.
Páez	Av. El Salto 3502.	San Miguel .	Santa Rosa 3458.
Bulnes	Ant. Maceo 279 Renca	Gran Avenida	Gran Avenida 5693.
Andraca ...	J. J. Pérez 4223.	Andes	Gran Avenida 9065.
Bianqueado .	San Pablo 4959.	Bristol	Providencia 1413.
San Martín	B. del Mercado 301.	Tobalaba ..	Tobalaba 1191.
Hoffman ...	San Pablo 2895.	Brix	El Aguilucho 3510
Bitrán	San Pablo 1505.	Ñuñoa	Irarrázaval 1298.
Cumming ...	Agustinas 2299.	Santa Marta	Irarrázaval 4291.
Eugenin ...	Av. España 294.		

NOTA.—De acuerdo con el Art. 61 del Reglamento de Farmacias, el turno nocturno es sólo para el despacho de recetas y el expendio de medicamentos de urgencia, y será atendido después de las 21 horas por la rejilla correspondiente.

FARMACIA DE TURNO
PERMANENTE HASTA LA UNA DE LA MADRUGADA
Andrade

Agencia de "LA NACION"
ROBERTO CARRASCO O.
MAULE N.o 1006

ESTUFAS
A PARAFINA Y
MECHAS
IMPORTADAS
Reembolsos a provincias
ARMERIA BELGA
AHUMADA 72
—SANTIAGO—

CASA UNIVERSAL
REPARACIONES "PRIMUS"
Venta de Anafes por mayor y menor
Servicio contra reembolso.
FONO: 80246
SAN PABLO 1031

S. SACK.
FIERRO NACIONAL
REDONDO CUADRADO PLANO
SAN PABLO 1179
MORANDE 817
V. MACKENNA 1648

MUEBLES DE OCASION
Dormitorio francés finamente tallado, lingue macizo, $ 19.500. Comedor normando, 8 piezas $ 9.800. Livings de todos los estilos, baratísimos. Despachamos y embalamos a provincias.
542 — SANTA ROSA — 542

TAPICERIA
—DE—
Automóviles
JUAN VERGARA
Se hace toda clase de tapicería y fundas. Gran surtido nylon y petate. Ajuste de puertas. Cambio de cremalleras y correderas para vidrio. Cambio vidrios inastillables. Arreglos de chapas. Manillas con llaves. Pisos de goma, etc. Todo trabajo se entrega en el día.
DIEZ DE JULIO N. 365
(Interior) — TELEFONO 35320

OSNABURGO
$ 21.80 metro
DEPOSITO
Sto. DOMINGO 855

ZAPATILLAS
DE CASA Y PARA LEVANTARSE, DE CUERO
Modelos fuera de lo común
COMPRE DIRECTAMENTE EN LA FABRICA
LIRA 484
También con pequeñas fallas

Modernice SU RELOJ VIEJO
con una caja moderna y una esfera W. H., por muy poco dinero.
Vea vitrinas. TALLERES:
ESTADO N.o 357

ESTANTES-CAMAS
CREDITOS SIN PIE
METALUX
MONJITAS 843
ENTREPISO

ARGOLLAS
PARA NOVIOS
$ 240.—
oro legítimo, grabado. Fabricación propia. 18 kilates: $ 400. Despachamos a provincias contra reembolso.
CASA IGNACIO
1184 — ROSAS — 1184

1.—ALHAJAS, JOYAS.

COMPRAMOS ORO, joyas, brillantes, plata, monedas antiguas, supero cualquiera oferta. Ahumada 68. 7-E.52

COMPRAMOS: joyas, brillantes, boletos empeño, objetos arte. Pagamos los mejores precios. Ahumada 88, esquina Nueva York. 29-A.

¡NOVIOS! argollas oro 14 y 18 quilates, macizas, grabadas, desde $ 800 par. San Diego 780. Relojería Sportman. 4-S.

¡NOVIOS! para argollas. Fábrica Sostin. Nueva York N.o 66. 4-S.

JOYERIA, RELOJERIA, Francisco Pons M., Moneda 1168. Teléfono 81827. H.A.

NOVIOS, lindas argollas, cinceladas, 18 kilates, $ 2.000 par. Compro oro, plata, joyas usadas. Alameda 846. 8 Sep.

AROS bolitas oro: precios por la docena: chico, $ 540; mediana, $ 600; grande, $ 720; lágrimas, $ 240; con clips, $ 280; con arco plata, $ 300; aros última moda, con perlas, $ 180; piedras fantasía todos tamaños, todos colores. Despachamos provincias reembolso. "Casa Ignacio", Rosas 1184, casi esquina Morandé. H|A.

2.—ARBOLES, PLANTAS.

SEÑOR FRUTICULTOR. No deje a la casualidad la polinización de sus frutales. Asegure su producción con un colmenar moderno en su huerto. Colmenares Santa Inés, Curicó. 1 o.-N.

ARBOLES frutales ofrecen Criaderos Unidos. Naranjos, limoneros, paltos, en variedades, de frutales. Depósito de ventas: Matucana 633. Héctor Martínez. 25-A.

ESTACAS álamo Mussolini y alemán $ 2; macrocarpa, 1 año, $ 4,50; manzanos, 1 año, Reinetas, Hoover, Nordansbay, Yonathan, Alexander, Delicias, Bismark, $ 30; pino insigne, 1 año, $ 1,50; piñón de Chile, 50 centímetros, $ 75; álamo plateado, 2 metros, $ 16; aromos chilenos, 1 año, $ 12; plantas copihues, $ 50; vende Adolfo Schwarzenberg, Valdivia, Casilla 279, previo envío cheque o giro. 26-A

VARAS para porotos, 2,50 metros, largo, mínimo $ 2; despacha Adolfo Schwarzenberg, Valdivia, Casilla 279. Mande cheque o giro. 5_S.

3.—ARMAS, CAZA, PESCA.

CAÑAS americanas, japonesas y nacionales, toda clase pesca en el mar, lagos, ríos; carretes, lienza, anzuelos. Esto y mucho más, donde su importador: Luis Castro Grilliot. Avda. República 78. 14_S.

CAÑAS, líneas, carretes, accesorios para pesca. Armería "San Diego", San Diego 59. 1.o_Mz.-52

COMPRO ARMAS, ocasión: San Diego 59. 1.o Mz.-52

ESCOPETAS uno y dos cañones 12, 16, 20, 36; cartuchos importados y nacionales; rifles y carabinas calibre 22 con y sin telescopio; balitas calibre 22; pólvora, fulminantes, tacos y accesorios recargar; balas para revólveres y pistolas. El mejor precio donde su importador: Luis Castro Grilliot. Avda. República 78. 31_A

3.—ARMAS, CAZA, PESCA.

SURF-CASTING: La pesca de mar con caña de lanzamiento. Practíquela cualquier playa, adquiriendo su equipo donde su importador Luis Castro Grilliot. Avda. República 78. 14-S.

4.—ARTICULOS PARA CABALLEROS.

TERNOS limpiamos. Trabajo perfecto. Entrega cinco días. Merced 618. H|A.

4.—ARTICULOS PARA CABALLEROS.

SUS CAMISAS gastadas las dejamos nuevas. Clínica de Camisas "Rex". 470. San Antonio 470. H|A.

5.—ARTICULOS PARA DAMAS.

DELANTALES tij jardineras, todos cerrados, $ 140. Batas, $ 180. Fábrica "Checostyl". San Diego 645. Reembolsos. H|A.

ROPA blanca, limpiamos. Entrega cinco días. Merced 618. H|A.

7.—ARTICULOS PARA EL HOGAR.

TE IMPORTADO reemplaza el delicioso "Mi Mi", en el desayuno, almuerzo y comida. Paquete: $ 4. Santo Domingo 1022. 31-D.-51

CAMISAS limpiamos. Entrega tres días. Merced 618. H|A.

BUENO, barato, mercería. Ahumada 42. H|A.

"CASA PRIMUS", mantiene taller reparaciones, anafes, usando exclusivamente repuestos legítimos "Primus". No confunda: San Diego 59, exclusivamente. 1.o-Mz.-52

PARA SU HOGAR: San Antonio 650. H|A.

MUEBLES: living, comedor, dormitorios. Créditos. San Antonio 650. H|A.

LIVING, comedor, dormitorios, muebles sueltos. Créditos. San Antonio 650. H|A.

COMEDOR, living, dormitorios, muebles sueltos. Créditos. San Antonio 650. H|A.

DORMITORIOS, comedor, living, muebles sueltos. Créditos. San Antonio 650. H|A.

MUEBLES. Créditos. San Antonio 650. H|A.

SAN ANTONIO 650: muebles, living, comedor, dormitorios. Créditos. H|A.

SAN ANTONIO 650: living, dormitorios, comedor. Créditos. H|A.

SAN ANTONIO 650: dormitorios, living, comedor. Créditos. H|A

SAN ANTONIO 650: comedor, living, dormitorio. Créditos. H|A.

SAN ANTONIO 650: muebles. Créditos. H|A

CREDITOS: muebles, living, comedor, dormitorios. San Antonio 650. H A.

CREDITOS: living, dormitorios, comedor, muebles sueltos. San Antonio 650. H|A.

7.—ARTICULOS PARA EL HOGAR.

CREDITOS. dormitorios, comedor, living. San Antonio 650. H|A.

CREDITOS: comedor, living, dormitorios. San Antonio 650. H|A

CREDITOS: muebles. San Antonio 650. H|A

SOMIERES, "Colchonería Francesa". Refacciona colchones, domicilio. San Diego 9, fono 86259. 11-S.

7.a.—ARTICULOS PARA EL CAMPO.

"LA SUREÑA", de Jilberto Zúñiga. Vende monturas chilenas e inglesas. Avda Matta 847. 20-F 52.

8.—ARRIENDOS OFRECIDOS.

SE ARRIENDA pieza amoblada en casa de familia honorable, a persona sola. Carmen 842. H|A

$ 2,800, amplias piezas comunicadas, baños, abundante comida, matrimonio. Salvador Sanfuentes 2239. 26_A.

PIEZAS amobladas, semanales, personas trabajen afuera. Hotel Brasil 44. 11-N.

CENTRALISIMO, pieza, pensión, teléfono. Amunátegui 143. 26-A.

ARRIENDO chalet Ñuñoa. Living-comedor, tres dormitorios, baño, termo eléctrico, cocina eléctrica instalada, repostero con muebles, galería, dependencias, quinta con árboles frutales. Tratar directamente con su dueña Echeñique 5460. 26 A.

ARRENDARE casitas, piezas, matrimonios niños, derecho cocinar. Tengo excelentes arrendatarios. Gálvez 1165. 25-S.

10.—AUTOMOVILES, NEUMATICOS.

¿QUIERE vender su coche, señor, o comprar otro? Alameda 1340. H|A.

AUTOMOVIL Ford 1951, sin uso. Se vende con radio, calefacción, aire acondicionado, rompenieblas, buscacaminos. Avda. Portugal N.o 22. 27-A.

11.—AVES, ANIMALES, PAJAROS.

EXTRACTORES para miel, colmenas, abejas, cera estampada. Escriba a su representante "Colmenares Santa Inés". Casilla 1574, Santiago. 9_Mz.-52

COLMENAS modernas. Cera Estampada. Reinas finas, italianas. Núcleos, etc. Pídalos a Colmenares Santa Inés. Curicó. 1.o-N.

12.a—BELLEZA Y PEINADOS DE SEÑORAS

EL PROVEEDOR de los salones de belleza: Federico Schnell. Merced 770 interior 28.S

13.—COMPRAVENTA.

FRASCOS PENICILINA, botica, laboratorios, botellas chuicos, compro, vendo. Brasil 44. fono 85652. 11-N

COMPRAMOS dentaduras, dientes sueltos, usados, oro; joyas, plata y monedas antiguas. Ahumada 68. 7-E-52

1,200, W. C. nuevos, completos; 980, lavaplatos fierroenlozados, llaves completas; tinas baños revestir y corrientes, pequeñas averías. Carmen 766. 29-A.

¡FABRICA Calzados! Fresas nacionales del 60, $ 260, y redondas, diversos tipos, $ 290. Eduardo Matte 1674. 27-A.

14.—CONSEJOS UTILES.

LIMPIO certificados antecedentes. Gálvez 1165. 25-A.

PARCHES invisibles, en calzado. Eleuterio Ramírez 1136. 9-E.-52

SI UD. SUFRE y quiere éxito en empresas. Pida folleto gratis. Teatinos 535. Casilla 2523. Benfuld. 4_S.

LIMPIO certificados antecedentes. Gálvez 1165. 25_S.

17.—DIVERSOS.

TARROS parafineros, abiertos, para agua, vendo 500. Nueva Extremadura 4240. Tropezón. 27-A

PARAGUAS reparaciones, fundas, cortinas. Seriedad, competencia, teléfono 53770. 27-A.

PRISMATICOS Goertz, aumento 12, ocasión. Díaz Garcés 011. 31-A.

18.—EDUCACION.

CURSOS comerciales. Instituto Femenino, Estado 225. Dactilografía, Taquigrafía Pitman, Contabilidad, Redacción. Solamente a señoritas. 20-A.

DACTILOGRAFIA en 15 días. Contabilidad en tres meses, enseñanza garantida. "Instituto Moderno". Mac Iver 540. 8-S.

MODAS, Corte sastre, lencería, enseñanza perfecta, rápida. Diplomas. "Instituto Moderno". Mac Iver 540. 8_S

PEINADOS, permanentes. La mejor enseñanza. "Instituto Moderno". Mac Iver 540. 8_S.

MODAS, Lencería, cortador sastre. Enseñanza superior. Instituto "Alonso Figueroa". Catedral 1257. 8-S.

INSTITUTO "Alonso Figueroa". Catedral 1257. Cursos rápidos: Contabilidad. Taquigrafía (Dactilografía en 15 días). 8-S.

ESCUELA de peinados. Enseñanza rápida peluquería, permanentes. Belleza: Diplomas. Catedral 1257. 8-S.

ACREDITADO "Instituto Técnico". Arturo Prat 74. Ramos Comerciales, Dactilografía en 15 días. Telegrafía, Modas. Sastrería, Peinados. Diplomas legalizados. 8-S.

INSTITUTO Venegas Salas. Da certificados mereciéndolos, garantizándolos. Gálvez 1165. 8-S.

ENSEÑASE silabario. N. D. Correo 15. 25-S.

CURSOS rápidos, dactilografía, 15 días, un mes. Taquigrafía, Contabilidad, Redacción, Aritmética, Dactilografía. Enseñanza personal y por correspondencia. No se cobra matrícula. Puente 576, 4.o piso. 6_S.

SABER ES PODER. Siga Ud. un curso técnico breve en el Instituto Comercial Torrealba. Huérfanos 1734. Prepara: Contadores, Taquígrafos, Dactilógrafos, Auxiliares de Comercio. Sistema propio individual. Salas independientes para señoritas. Pida informes sobre nuestros cursos por correspondencia, a Casilla 3673. 1.o_S.

18.—EDUCACION.

INSTITUTO Venegas Salas. Da certificados mereciéndolos; garantizándolos. Gálvez 1165. 25_A.

ENSEÑASE silabario. N. D. Correo 15. 31-A.

MODAS, sombreros, Lencería, Moda Infantil, Camisas de hombre, Sistema Camps. Cursos diurnos y nocturnos. Instituto Femenino Estado 225. 8-S.

MODAS, corte, lencería, enseñanza perfecta, rápida. Diplomas "Instituto Moderno". Mac Iver 540. 25_A.

PELUQUERIA señoras, enseñamos rápidamente, desde 300 mensuales; facilitamos herramientas. Diplomas. "Instituto Americano de Peinados". Independencia 1612. 20-F.-52

INSTITUTO "Alonso Figueroa" Catedral 1257. Cursos rápidos: Contabilidad. Taquigrafía (Dactilografía en 15 días). 25-A.

ESCUELA de peinados. Enseñanza rápida peluquería, permanentes. Diplomas. Catedral 1257. 23_A.

ACREDITADO "Instituto Técnico" Arturo Prat 74. Ramos Comerciales, Dactilografía en 15 días. Telegrafía, Modas, Sastrería, Peinados. Diploma legalizados. 25-A

PELUQUERIA de señoras. Aprenda rápidamente en "Academias Armandini", facilitamos todas las herramientas. Enseñamos todo el día. "Academias Armandini", Chile-Argentina. Ahumada 131, 7 o piso. Pleno corazón Santiago. 20-F .52

GRANDES velocidades como taquígrafos (262 palabras por minuto fué triunfal récord en 1950, controlado por reporteros), Contadores expertos, oficinistas eficientes novísimo método Dactilografía con conocimiento Redacción Mercantil. Instituto Torrealba, Huérfanos 1734. Salas independientes para señoritas. Inicie sus clases presente mes. 27- S

PEINADOS, permanentes. La mejor enseñanza "Instituto Moderno". Mac Iver 540. 25. A

ARMANDINI", únicas academias realmente especializadas en todo lo relacionado con la peluquería de señoras. Peinados. Permanentes. Tinturas, Manicure, Cortes, Belleza. Ultimos adelantos. Sistema práctico en auténtico instituto de belleza. Nuestra experiencia de más de 14 años, garantizan el éxito de cada alumna. Clases todo el año. Profesorado muy especializado. Ambiente decente. Enseñanza rápida, perfecta, para alumnas de provincias. Diplomas válidos legalizados. Amplias facilidades Academias Profesionales del Peinado Armandini. Chile-Argentina. Ahumada 131, 7.o piso. Oficina 714. teléfono 63775. Casilla 4738 Santiago. 20_F.-52

18.—EDUCACION.

DACTILOGRAFIA en 15 días. Contabilidad en tres meses. "Instituto Moderno". Mac Iver 540. 25_A.

ESCUELA CHILE de Telegrafía eléctrica. Primera Escuela Particular, con 32 años de existencia, ofrece a señoritas y jóvenes con los cursos teóricos y prácticos (diurnos y nocturnos), de Telegrafía, Radiotelegrafía y Dactilografía. Solicite prospectos. Matrícula abierta. Bascuñán Guerrero 260. Fono 95404. 20_A.

MATRICULA abierta, cursos rápidos. Modas, Corte, Confección. Enseñanza perfecta, garantida. Sistema moderno, facilísimo aprender, atención esmerada por profesoras especializadas. Solicite prospectos. Academia Fénix. Sto. Domingo 1030. 7-S.

MODAS, corte y confección. Cursos rápidos. Sistemas modernos. Profesora especialista. Alumnas confeccionan trajes primer mes. Lencería. Clases diurnas y nocturnas. Diplomas válidos. Academia Nacional de Corte y Confección. Rosas 1353. Teléfono 87174. C

CORTE, Modas, Lencería, Enseñanza superior. Instituto "Alonso Figueroa". Catedral 1257. 25 A.

TAQUIGRAFAS, dactilógrafas, contabilidad, aritmética, redacción, escritura máquina. Cursos especiales alumnas sin humanidades, diurnos, nocturnos. Enseñanza completa, eficiente. Prospectos. Instituto Contabilidad, fundado 1922. Santo Domingo 1030. 7_S.

20.—FOTOGRAFIAS.

SUS FOTOS en colores, blanco y negro. Fotocopias de dibujos: catálogos y clisés; mándelos hacer a Foto Estudio "Chaskel". Huérfanos 757. Local 7. P.

RELOJES SUIZOS
CON SOLO $ 300
Saldo facilidades
COMPOSTURAS GARANTIZADAS
ESTADO 91-5° PISO OF. 501
AL LADO DE LA BOTICA PETRIZZIO-TELEFONO 69497

GUIA PROFESIONAL

ABOGADOS

ROBERTO SANHUEZA GANGAS
Abogado.
Nulidades de matrimonio, divorcios, particiones. Huérfanos 1164, 3.er piso. Depto. 50. C.

DR. DESIDERIO GROSS
Atiende exclusivamente. Enfermos del corazón. Providencia 309. Fono 491402. Consultas: 2_6 P. M. 2-XII

AIDA SEPULVEDA
Asuntos y juicios civiles, criminales y del trabajo. Atención a provincias. Compañía 1291, oficina 408, teléfono 63137. Horas: 6 o 7. 30-IX

LETRAS - CHEQUES
Cobramos. Asuntos comerciales.
ESTUDIO ABOGADO
FRANKLIN SOLAR V.
Ahumada 312, oficina 419, teléfono 84932. H|A.

LAURA MULLER
FRANCISCO CABALLERO
Rectificaciones partidas
Divorcios
Propiedades, preferencia provincias. Teatinos 248. Depto. 32. 7-IX

LETRAS - CHEQUES
Cobramos. Asuntos comerciales. Estudio abogado: Franklin Solar V., Ahumada 312, oficina 419, teléfono 84932. H|A.

ELIAS NEHGME RODRIGUEZ
Abogado
Estado 33. Oficina 45. Teléfono 38387. 7-IX

MEDICOS

DR. GORGEWSKY
Broncopulmonares. Estómago Hígado. Diabetes. Rayos X, de 2 a 5. Almirante Barroso 57. 20_XII

DR. RAUL GALLEGUILLOS ROJAS
Rayos X.
Aparato Digestivo, Hígado, Corazón, Pulmón. Consultas: 5-6. Nataniel 457. Teléfono 80691. C.

DR. EGIDIO GUTIERREZ
Riñón, vejiga, próstata, venéreas. Presidente Ríos 33, Of. 22. (Alameda, entre San Francisco y Santa Rosa). 5-6 1|2. 37981. 25-X

ROGER LAMAS
Piel-Venéreas
Puente 776. 2-4. 26_IX.

DR. HERNAN DEL PINO
Enfermedades de niños.
Rayos X. Agustinas 1269, 4.o piso, fono 82222. De 11 a 1 de la tarde. Domicilio, Capitán Fuentes 345. Fono 41133. Se atiende a domicilio. S|T.

DR. ERNANI PARODI
Piel-Venéreas.
Serrano 333. Teléfono 89693. 4-IX.

MEDICOS

DR. WORTZMAN
Medicina interna. Reumatología. Rayos X. Agustinas 1269. 4.o piso. Fono 82222. Horario: 15,30-17.30. S|C.

DRA. LUISA PACHECO PIZARRO
Médico-Cirujano.
Señoras y niños. Consultas de 3_5. Nataniel 475. Fono 86762. S C.

DR. CLAUDIO COSTA
Cardiología, Electrocardiograma. Rayos X. Horario: 3 a 5. Monjitas 350, 2.o piso, departamento 1. Fono 31813. S|C.

DR. HUBERTO BERG FONTECILLA
Enfermedades de señoras. (Hemorragias, Tumores, Esterilidad, etc.), Partos. Agustinas 972. Oficina 607. 6.o piso. Teléfono 80554. Horas: 3-5. Se ruega pedir hora. S|C.

ISIDRO MARTINEZ
Exclusivamente
Ano, Recto, Colon. Plaza Bulnes 80. Departamento 76, teléfonos: 92429-66961. 2-4 P. M. 25_IX

DR. CASTAÑON
Exclusivamente pulmón. Agustinas 1269. Edificio LA NACION

PROF. GASTON RAMIREZ
Piel-Venéreas.
Carmen 703. 34848. 4_IX

ALFREDO WEIDENSLAUFER
Niños
Bellavista 185. Consulta 5-6. Teléfono 37862. 24_IX

ATENCION MEDICA DE URGENCIA A DOMICILIO
Honorarios módicos. Fono 491126. 7_IX

THOMPSON SCHWARZENBERG
Metabolismo, Impotencia sexual. Señoras. Glándulas, obesidad, bocio, delgadez, diabetes. Merced 486-A. Fono 33788. 29-VIII

Dr. IGNACIO GONZALEZ DIAZ
Enfermedades de la piel.
(Adultos y niños)
Corregidor Zañartu 716, Of. 22. (Por Esmeralda, entre San Antonio y Mac Iver). Consulta: 14 a 15.30 horas. Teléfonos: 37725-494100. C.

R. MARIN VIVADO
Ano, Recto, Hemorroides, Várices. Agustinas 2341. Fono 93107, 3 adelante. 9_IX

DR. MANUEL MUÑOZ VALENZUELA
Enfermedades de niños. Huelén N.o 290. Providencia. S|C

GRINSCHPUN
Medicina interna. Geriatría (Enfermedades de la vejez). Rayos X. Hrs.: 1,45-4,15. 33656. 19-IX

DENTISTAS

DR. MUÑOZ MUJICA
Cirujano Dentista
Prótesis. Puentes. Ahumada 312. Of. 717. Teléfono 67815. C.

DR. ALFREDO MUÑOZ LOBOS
Cirujano dentista
Prótesis. Cirugía. Compañía 1852, fono 85770. 17-IX

LABORATORIO DENTAL
Puente 681.
Composturas rápidas de placas Teléfono 87035. 3 a 7. 31-VIII

CLINICA DENTAL DR. TEODORO RIMSKY G.
Cirujano dentista. Maruri 329, fono 68530. 31-VIII

DRA. GUILLERMINA MONTENEGRO
Dentista.
Extracciones niños, anestesia general. San Antonio 510. Dpto. 404, fono 33402. C.

ANA ANSELMO G.
Cirujano Dentista
Rosa Eguiguren 913, 4 o piso. Oficina 46. San Antonio 28. 4-IX

CLINICA DENTAL
San Pablo 3255, casi esquina de Matucana. Toda clase de trabajos rápidos. Atención diaria, de 10_12 y de 3-9. 31-VIII

DR. A. RODRIGUEZ
Dentista.
Coronas, fundas para corrección estéticas. Dentaduras artificiales inmediatas. Clínica Dental "Edwards". Pasaje A. Edwards 29, por Ahumada 312, Entrepiso, 111. Fono 67378. H|A.

LABORATORIO DENTAL "RAPIDO"
Composturas ultrarrápidas. Pasaje Matte 81. Oficina 222. H|A.

LABORATORIO DENTAL "TELLO"
Composturas rapidísimas. Santo Domingo 831. Fono 33458. H A

KINESIOLOGOS

IRMA TESTA R.
Gimnasia médica, masaje, reeducación. Guayaquil 45. Departamento 1. Fono 35979. Domicilio, 34191. C.

MASAJISTAS

LUIS MUGA
Masajista titulado
Bandera 883. Depto. 902, fono 81265. C.

VETERINARIOS

DR. RUBEN WASSERMAN
Lunes, miércoles, viernes, 3 a 5. Maruri 592. 89118. 31-VIII

OCULISTAS

AMENABAR OSSA
Enfermedades ojos. 9,30_6.
AMENABAR PRIETO
3-7. Moneda 973. Oficina 531 82792. 29-VIII

DR. MARCELO ZIMEND
Oculista
Huérfanos 757, Of. 510. Consulta: 4-6. Fono: 37296, 47172 15_IX

PRACTICANTES

REYES
Tratamientos.
A. Prat 763. Teléfono 66532. 3_X

LUIS ALDUNATE
Practicante masajista.
Previa indicación médica, curaciones vías urinarias e inyecciones. Atención domiciliaria. Enfermeras para atención señoras. Teatinos 248. Deptos. 100-101. Fono 60828 (lado Hotel Carrera). S|C

MATRONAS

SARA SAN MARTIN
Clínica
Regresó extranjero. San Francisco 208. 88585. 19_IX.

RAQUEL GONZALEZ TORO
Especialidad de primerizas. Serrano 161. Fono 87202. C.

GERALDINA CARRASCO
Embarazos, casos urgentes. Arturo Prat 1633. 4-IX.

SRA. MASSNU
Atención permanente, precios módicos. Consulta gratis. San Diego 267. 4-IX

SEÑORA PHERINY
Atiendo enferma provincia. Lord Cochrane 95. 6_IX

AZUCENA NAVEAS
Embarazos. Casos urgentes. Consultas permanentes. Arauco 1070 B. Altura San Diego 2000. 9-IX

FILOMENA YEVENES
Consulta gratis. San Ignacio 380. 4-IX

SEÑORA CARMONA
Santa Rosa 203 — 37662 25_VIII

CARMELA TORO
Matucana 640. Fono 92206. 10-IX

MATERNIDAD ZAVALA
A. Prat 1722. Fono 51056.
Ex jefe Ginecología Hospital Barros Luco: Diagnóstico precoz del embarazo. 31_XI

TERESA SANTANDER
Salvador Sanfuentes 2141, fono 65858. 18-IX

SEÑORA MORAL
Regresó de Estados Unidos. Embarazos. Casos urgentes. Ultimos adelantos. Avenida Santa María 435. Depto. 311. Teléfono 38738. 19-IX

CALAMINA HIDRAULICA
Invierta y economice dinero, empleando en sus construcciones "CALAMINA HIDRAULICA", el mejor, más resistente y durable techo de cartón, fabricado en Chile.
Especial para casas de emergencia, campamentos de costa, cordillera, galpones y gallineros.
CALLE LOS MUERMOS N.o 44
TELEFONOS 83464 — 93860
CASILLA 948 — SANTIAGO

SILLITAS DE PASEO
Marquesitas-baranda, sillitas-comedor, coche-cunas, triciclos, relojes pulsera, pieles, camisas caballeros, corbatas, catres de bronce, marquesas Reina Ana, somieres de acero, cubrecamas de raso, frazadas, colchas, aluminio, lámparas de cristal. Juegos de loza, cristalería, artículos para regalos, etc.
VENDO POR CUOTAS MENSUALES
HUERFANOS N.o 920
CUARTO PISO - OFICINA 409

RODRIGUEZ
"SU SASTRE"
Hechuras finas. Materiales solamente de primera. Trajes sastre. Transformaciones. Seriedad. Puntualidad.
FACILIDADES DE PAGO
2610 — CATEDRAL — 2610
TELEFONO 95782

REPUESTOS
BARATOS
NUEVOS Y USADOS
MASCARILLAS
para autos Ford del 1929 al 48.
Manillas para puertas
SILVINES
6-8 General Electric, c|u. . . . $ 200.—
12-16 General Electric, c|u. . . . $ 260.—
Bujías Champion .. $ 85.—
Bujías otras marcas. $ 70.—
Mandamos contra reembolso
ALAMEDA 2827 — Casilla 872
Fono 91786 — Santiago

Optica ROTTER
EXACTITUD Y PRECISION
HUERFANOS 1029
FONO 80465
(UNICA DIRECCION)

MUEBLES de ESTILO "Ducal"
A. PRAT 407 ESQ. CONDOR - Teléfono 64081

DORMITORIOS

NORMANDO, 11 piezas ...	$ 28.000.—
REINA ANA ...	35.700.—
CHIPPENDALE ...	45.000.—
FRANCES estilizado y enchapado ...	46.800.—
SHERATTON, enchapado ...	17.200.—
INGLES, enchapado caoba ...	21.300.—
COLONIAL ...	9.000.—

COMEDORES

NORMANDO en placa, 8 piezas ...	$ 12.800.—
REINA ANA en placa, 10 piezas ...	23.000.—
SHERATTON en placa, 10 piezas ...	23.000.—
CHIPPENDALE en placa, 10 piezas ...	27.200.—
REINA ANA enchapado, 10 piezas ...	35.700.—
SHERATTON enchapado, 10 piezas ...	31.000.—
CHIPPENDALE enchapado, 10 piezas ...	35.700.—

LIVINGS

NORMANDO ...	$ 12.800.—
NORMANDO estilizado ...	13.600.—
FRANCES ...	15.300.—
REINA ANA clásico ...	15.300.—
REINA ANA abanico en felpa ...	22.100.—
DOBLE COJIN grande ...	18.700.—
DOBLE COJIN chico ...	16.200.—
INGLES capitoné ...	20.400.—
SHERATTON en felpa ...	28.000.—
COLONIAL americano ...	8.100.—
COLONIAL A., modelo nuevo ...	7.700.—

Gran surtido en butacas, bergeres, mesas centro, revisteros, licoreras, etc.
DESPACHOS A PROVINCIAS — SABADOS, ABIERTO TODO EL DIA
A. PRAT 407 ESQ. CONDOR
Teléfono 64081

Una oportunidad para Ud.!
ESTANTES CAMAS
$2300.- CON CORTINAS
CATRES de BRONCE
10 MESES PLAZO
Casa BRONCELAN
SAN PABLO 2715

ULTIMA PAGINA DE ESTA EDICION
Edición de 30 páginas. — Precio: $ 4.—

LA NACION

DOMINGO 26 DE AGOSTO DE 1951
SANTIAGO DE CHILE

FERRILO EL AUTOMATA

Por T. Lobos

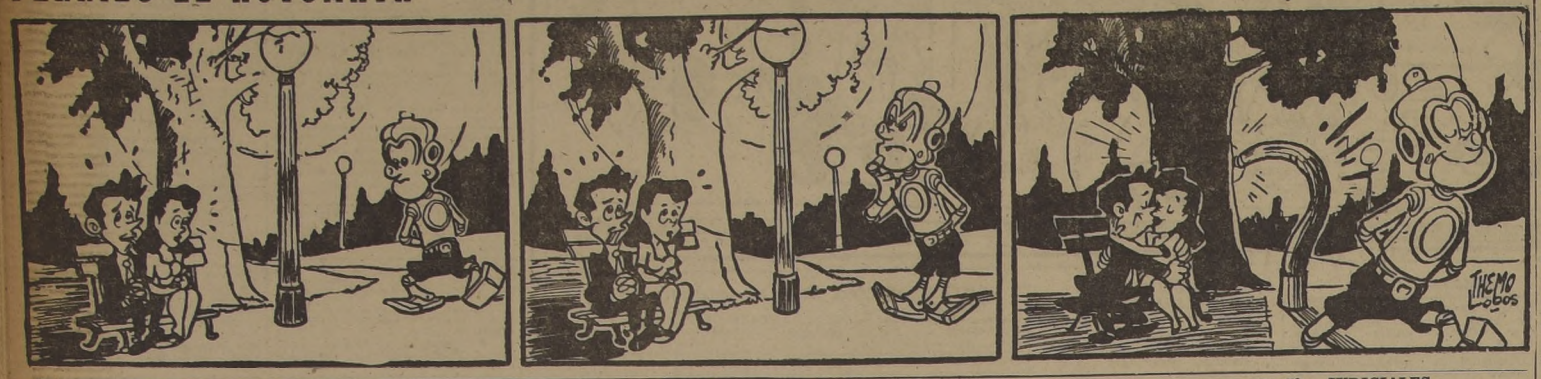

22.—IMPRENTAS, LIBRERIAS, ETC.

PLUMA FUENTE, encendedores, lápices, arreglo. Galería Alessandri N.o 30. 4-S.

24.—MATERIALES DE CONSTRUCCION.

SACK, Barraca fierro. San Pablo 1179. Morandé 617. 4_S.

FIERRO galvanizado, liso, Sack. 4-S.

PINTURAS, pasta, Sack. 4_S

FIERRO redondo para construcciones. Sack. 4_S.

FIERRO galvanizado, liso. Sack. 4-S.

PARQUETS Sáenz. San Francisco 1878. Teléfono 51861. 11-N.

27.—MAQUINAS DE ESCRIBIR.

VENDENSE máquinas escribir portátiles, escritorio, planilleras, sumadoras, calculadoras. Bandera 517, teléfono 85479. 27_A

REPARACIONES máquinas escribir, sumar, calcular. Servicio domicilio. Competencia, seriedad. Galería Alessandri, Ofic. 14, teléfonos 68917-67392. H|A

COMPOSTURAS máquinas escribir, sumadoras, calculadoras. Bandera 517 85479. H|A

SE VENDE máquina sumadora, en Los 4 Gatos, San Ignacio 802, esquina Copiapó. 25 A.

MAQUINA escribir Underwood, planillera 30 pulgadas, perfecto estado. Véndese. Calle Juan Enrique Concha 423, Plaza Ñuñoa. 26-A.

MAQUINA escribir Woodstock, 14 pulgadas. Véndese. Avda. La Paz 341. 26_A.

28.—MUSICA.

DOY CLASES piano, niñitas, llame fono 47288. 27_A.

¡PIANOS! Llegaron de Alemania e Inglaterra pianos. Precios desde 55.000 pesos con facilidades. Pablo Gallyas. Merced 617, fono 33491. H|A.

PIANOS de remates. Verticales y 1|4 cola. De las mejores marcas alemanas. Se liquidan barato, facilidades. Compra, permuta, venta. Compañía 1366. 18-S.

29.—MODAS Y CONFECCIONES.

GUARDAPOLVOS seda, mongol, raso, $ 420. Fábrica "Checosty!". San Diego 645. Reembolsos. H|A.

ECONOMICE dinero, "Modas Cristina". Le corta y entrega probado su traje por sólo $ 150. También se sacan moldes con sus medidas, por $ 50. Arturo Alessandri 141, 2.o piso, Of. 2. 27_A.

30.—MUEBLES Y MENAJES.

¡¡¡OCASION!!! Vendo amoblados dormitorios, comedor, hall, muebles sueltos. Delicias 2456. 4-S

COMPRO muebles jacarandá, caoba, antigüedades, alfombras grandes, cualquier estado, etc. Negocio rápido, contado. Teléfono 35415. 13_S.

MUEBLES. Créditos. San Antonio 650. H|A.

SAN ANTONIO 650: muebles, living, comedor, dormitorios. Créditos. H|A.

SAN ANTONIO 650; living, dormitorios, comedor. Créditos. H|A

SAN ANTONIO 650: dormitorios, living, comedor. Créditos. H|A.

SAN ANTONIO 650: comedor, living, dormitorio. Créditos. H|A

SAN ANTONIO 650: muebles. Créditos. H|A

CREDITOS: muebles, living, comedor, dormitorios. San Antonio 650. H|A

CREDITOS: Living, dormitorios, comedor. Muebles sueltos. San Antonio 650. H|A.

CREDITOS: dormitorios, comedor, living. San Antonio 650. H|A

CREDITOS: comedor, living, dormitorios. San Antonio 650. H|A

CREDITOS: muebles. San Antonio 650. H|A.

VENDO ocasión, tres peinadores, con espejos, mostrador y lindo mueble cromado para guardar cosméticos, un secador y dos máquinas para permanentes. Santa Rosa 1321. 26-A

MUEBLES: Living, comedor, dormitorios. Créditos. San Antonio 650. H|A.

LIVING, comedor, dormitorios, muebles sueltos. Créditos. San Antonio 650. H|A.

30.—MUEBLES Y MENAJES.

COMEDOR, living, dormitorios, muebles sueltos. Créditos. San Antonio 650. H|A.

DORMITORIOS, comedor, living, muebles sueltos. Créditos. San Antonio 650. H|A.

33.—NEGOCIOS, VENDEN.

50,000, Pastelería, esquina única, moderna. Portugal 799. 27-A.

CARBONERIA y picaduría, con banco aserrador. Vendo $ 40.000. Tratar: Independencia 3335. 26-A.

34.—NOTIFICACIONES Y CITACIONES.

ASTRO UNION-CHILE. — Viernes 31, a las 6,30, en Moneda 610; sesión recordatoria de aniversario de fundación. Inscripción a comida para sábado. 26_A.

36.—OCUPACIONES BUSCADAS.

PINTOR responsable, ejecuta óleo, temples. 36509. 26_A.

37.—OCUPACIONES OFRECIDAS.

VITALES mereciéndolos; porcentajes, aprendices. Gálvez 1165. 25-A

DENTISTA experto necesitamos para atender Clínica Dental, en el centro de Santiago. Buena venta asegurada. Casilla 13314. Correo 15. Santiago. H|A

SE NECESITAN Luisquinceros, Aycaguer y Cía. Ltda. Víctor Manuel N.o 2298. 26-A.

VITALES mereciéndolos; porcentajes, aprendices. Gálvez 1165. 25_S.

43.—PROPIEDADES, VENDEN.

$ 189.000 vendo casita Pedro Donoso esquina de María Eugenia. Tratar con su dueño, San Cristobal 515. 25 A.

SITIOS, $ 900 mensuales. Sin pie, inmediato, sin comisión, ni intereses, en San Bernardo, vecinos a Gran Avenida. Precio total desde $ 29.000. Ultimas disponibilidades. Ahumada 370, 5.o piso, oficina 505. 27-A

PROPIEDAD galpón, apropiada cualquiera industria, con picaduría y carbonería instalada. Vendo, facilidades, en 160 mil, tratar: Independencia 3335. 26_A.

45.—RADIOS.

REPARACIONES, radios, domicilio. A. Prat 20 A., Teléfono 67330 25 E.-52

47.—RESIDENCIALES, PENSIONES.

PIEZAS. Pensión mesa. Recibo pasajeros. Huérfanos 1393. 30-A.

49.—SASTRERIAS.

SASTRERIA "Donoso". Hechuras caballeros. Trajes sastre. Mac Iver 124. H|A.

GUENDELMAN, sastre. Hechuras finas. Créditos. San Diego 852 Edificio Teatro Caupolicán. 4_S.

49.—SASTRERIAS.

PANTALONES: señoras, caballeros, niños. Sastrería, Lira 692. H H.

CASIMIRES importados, llegaron a precios rebajados. Casa Salazar Alameda Bernardo O'Higgins 2783 esquina Libertad. 4_S

RODRIGUEZ "su sastre". Hechuras finas. Matériales solamente de primera. Trajes sastre. Transformaciones. Seriedad. Puntualidad. Facilidades de pago. Catedral 2610. Teléfono 95782. H|A.

SASTRERIA Salazar, caballeros niños, extenso surtido, corte elegante. Precios incompetibles. Alameda Bernardo O'Higgins 2783, esquina Libertad. 4 S

VISTA con elegancia y poco dinero, en Chacabuco esquina de Romero. Sastrería Die- de Medina. 10_S.

VICTOR DIAZ. Hechuras finas. Casimires: surtido completo. Bandera 552. Oficina 7. Teléfono 83147. H|A

PANTALONES equitación! Sastrería "Zillmann". Los Serenos, 466. H|A.

CONTINUA nuestra única liquidación anual en: casimires, forros para sastre, sastrería y ropa hecha de caballeros y niños, todo por la mitad de su valor. Casa "Salazar" Alameda Bernardo O'Higgins 2783, casi esquina Libertad. 2 S.

¿QUIERE PERFECCION en su traje? Dirijase a Sastrería "El Virale". Unica antigua y acreditada casa, especialista en viraduras perfectas, zurcidos inimitables Transformaciones trajes sastre de señoras. Técnicas hechuras para los gustos más exigentes. San Diego 218 Fono 81232 10 Mz -52

PAVEZ. Sastre: damas, caballeros. Ternos $ 1,100; virados $ 550. Transformación ternos en trajes-sastre, $ 600; vestidos $ 250. Esmeralda 869. Local 20. H|A.

¡CREDITOS! Sastrería González. Moneda 816, interior. Hechuras caballeros. Especialidad trajes sastre. H|A.

SASTRERIA Juan José Jara. Hechuras $ 1.300. Virados $ 600.— Recibo composturas y transformaciones. Puente 638. Teléfono 87558. Sitios de Casa Costova. 8.Mz -52

CASIMIRES nacionales, desde $ 245 metro, importados, $ 415. Depósito directo de fábrica. Casa Salazar. Alameda Bernardo O'Higgins 2783 esquina Libertad. 4_S

51.—TALLERES.

TORNERIA, carpintería, Libertad 1401. 1.o-E.52

"CASA PRIMUS", atiende reparaciones de anafes, sopletes usando exclusivamente repuestos legítimos "Primus". No confundir: San Diego 59. Armería "San Diego". 10_Oc.-51

POLEAS. Maderas. Libertad 1401. 1.o_E.-52.

53.—JUDICIALES.

REMATE. — EL TREINTA Y UNO del presente, a las 15 horas, Tercer Juzgado Civil Mayor Cuantía Santiago, rematarase inmueble ubicado calle Esproceda N.o 525 esta ciudad. Mínimum: $ 800.000. Boleta: 10 por ciento. Bases y antecedentes: Secretaría Juzgado. Juicio "Porthault con Arriagada".—El Secretario. 26 Ag.

ANTE SEGUNDO JUZGADO CIVIL Mayor Cuantía, remataráse 10 septiembre, 15 horas, propiedad calle Lautaro 771 (Providencia). Mínimum $ 360.000. Bases y antecedentes juicio "Arenes con Lema". 26 Ag.

QUIEBRA MANUEL ALARCON FRAGA.— Se pone en conocimiento de los acreedores de esta quiebra que está a su disposición en la Contaduría de la Sindicatura de Quiebras de Santiago, un dividendo de 13,35 por ciento acordado repartir en esta causa.— Santiago, 22 de agosto de 1951.—Síndico. 26 Ag.

QUIEBRA JORGE CARO.— SEGUNDO Juzgado Civil proveyóse: Santiago, 22 agosto 1951. Proveyendo el escrito de fs. 125, no habiéndose formulado oposición dentro del plazo legal, se sobresee, definitivamente en esta quiebra.— Wenceslao Olate.— Peragallo. 27 Ag.

NIEVES PEÑA DE GONZALEZ, MARTILLERO, rematará 1.o de septiembre 10.30 horas, San Martín 148; amoblado dormitorio, juicio Marchant con Arzola, ordenado Segundo Juzgado Menor Cuantía. 28 Ag.

NIEVES PEÑA DE GONZALEZ, MARTILLERO, rematará 1.o de septiembre, 10.30 horas, San Martín 148: sierra huincha juicio Abbeuad con Fuentes, ordenado Tercer Juzgado Menor Cuantía. 28 Ag.

NIEVES PEÑA DE GONZALEZ, MARTILLERO, rematará 1.o de septiembre, 10.30 horas, San Martín 148: amoblado dormitorio, juicio Gostlin con Nieto, ordenado Segundo Juzgado Menor Cuantía. 28 Ag.

NIEVES PEÑA DE GONZALEZ, MARTILLERO, rematará 1.o de septiembre, 10.30 horas, San Martín 148: registradora National, juicio Mayon con Comellas, ordenado Segundo Juzgado Menor Cuantía. 28 Ag.

NIEVES PEÑA DE GONZALEZ, MARTILLERO, rematará 1.o de septiembre, 10.30 horas, San Martín 148: mesa escritorio, juicio Bruman con Cuevas ordenado Cuarto Juzgado Menor Cuantía. 28 Ag.

NIEVES PEÑA DE GONZALEZ, MARTILLERO, rematará 1.o de septiembre, 10.30 horas San Martín 148: amoblado escritorio, juicio Caja Empleados Particulares con Castillo, ordenado Segundo Juzgado del Trabajo. 28 Ag.

NOTIFICACION.— ANTE 5.o JUZGADO Civil Mayor Cuantía, presentóse Javier Muirhead, corredor de comercio, Avenida Bolívar 3353, y Edgardo Figueroa Manríquez, ingeniero, Santo Domingo 1081, Santiago, exponiendo que con fecha 24 de marzo de 1949 comparecieron y celebraron con don Alfredo Swanston Gómez, ante el notario Raúl Herrera Valdés, suplente del titular, Francisco Javier Hurtado, un contrato de promesa de venta de unos sesenta mil metros cuadrados, aproximadamente, ubicados en la Población La Reina, comuna de Ñuñoa, terreno que está formado por las hijuelas F. G. H. I. J. K. L. M. N. O. P. Q. R. S. y T., de la parcela N.o 260, según plano protocolar del Conservador Bienes Raíces con el número 5,823, de 28 julio de 1948. En la cláusula quinta de ese contrato se estableció que cualquiera dificultad que surgiera entre las partes sería resuelta por el presidente de la Cámara de Comercio, "como árbitro arbitrador" sin ulterior recurso y sin formas de juicio, obligándose las partes a no recurrir, en ningún caso, a los tribunales ordinarios. La designación de árbitro, recaída en el presidente de la Cámara de Comercio, no es válida porque de acuerdo con el artículo 234 del Código Orgánico de los Tribunales, uno de los requisitos esenciales del nombramiento de árbitro es la expresión del nombre y apellidos del árbitro nombrado, y faltando tal designación no valdrá el nombramiento (inciso final citado artículo 234, C. O. T.). Es lo que ocurrió en el presente caso, ya que se designó al presidente de la Cámara de Comercio sin expresar su nombre y apellidos. Pero del hecho de que el nombramiento no valga no se deduce que no valga la cláusula compromisoria, es decir, del pacto por las cuales las partes obligáronse a someter sus dificultades a la resolución de un árbitro arbitrador, sin ulterior recurso y sin forma de juicio según la expresión de dicho pacto. Don Alfredo Swanston Gómez falleció el 5 de octubre 1949, y por auto del Primer Juzgado Civil concedióse la posesión efectiva de sus bienes a sus herederos abintestados, señores Dionisio Alberto, Federico, Arturo, Laura, Guillermo y Rafael Swanston Gómez, hermanos legítimos del causante. Dichos herederos han puesto todo género de dificultades al cumplimiento del contrato de promesa de venta. De acuerdo con la cláusula a del contrato no podemos recurrir a los tribunales ordinarios sin hacer valer nuestros derechos contra ellos. En vista lo expuesto, procede citar a las partes a comparendo, objeto nombrar árbitro arbitrador, sin ulterior recurso y que debe proceder sin forma de juicio. Piden al tribunal se sirva citar a comparendo a los herederos ya nombrados, fin expuesto. El heredero Guillermo Swanston Gómez no tiene residencia ni domicilio conocidos, en la actualidad, por lo que piden al tribunal se le notifique esta solicitud por avisos en los diarios que se designen. 2.o otrosí abogado y poder.— Juzgado, con fecha 12 julio 1950 proveyó.— A lo principal y primer otrosí, como se pide, debiendo hacerse las publicaciones por medio de cuatro veces en los diarios "La Nación" "El Mercurio" de esta ciudad y el correspondiente en el "Diario Oficial"; al segundo, como se pide, y se fija para el comparendo el día 30 de agosto próximo, a las 15 horas.— Amesti, juez. — Manterola secretario.— En consecuencia, notifícolos en conformidad a la ley. — Manterola. 29 A.

ANTE 4.o JUZGADO CIVIL REMATARÁSE 13 septiembre 15 horas propiedad calle Castro 31 a 35. Mínimum, $ 1.400.000. Bases, antecedentes juicio "Valencia con González". 26 A.

53.—JUDICIALES.

REMATE ORDENADO POR EL 4.o Juzgado de Menor Cuantía, juicio Lerner con Ramírez, rematará día miércoles 29 de agosto, a las 3.30 P. M., en Catedral 1292, objetos: un sofá, mesita, esperador.— Guillermo Santa Cruz B., martillero. 27 A.

REMATE ORDENADO POR EL 3.er Juzgado de Menor Cuantía, juicio Jagnaux con López, rematará día miércoles 29 de agosto, a las 3.30 P. M., en Catedral 1292, objetos: seis sillas, mesa, vitrina, radio RCA velador, ropero. — Guillermo Santa Cruz B., martillero. 27 A.

REMATE ORDENADO POR EL 3.er Juzgado de Menor Cuantía, juicio Márquez con De María, rematará día miércoles 29 de agosto, a las 3.30 P. M., en Catedral 1292, objetos: radio Gianini de sobremesa.— Guillermo Santa Cruz B., martillero. 27 A.

CAJA DE CREDITO AGRARIO.— REMAJE.— Ante el 3.er Juzgado de Letras de Mayor Cuantía de Santiago, el día 12 de septiembre de 1951 a las 15 horas, se subastará el inmueble denominado Hijuela N.o 5, del fundo "Los Ciruelos", ubicado en la comuna de La Marjquina, del departamento de Valdivia con una superficie aproximada de 94 hectáreas, de propiedad de doña Benigna Burgos Cerruti de Barcia. Así está ordenado en los autos caratulados "Caja de Crédito Agrario con Burgos de Barcia, Benigna. Mínimum para la subasta será la suma de $ 177.000, al contado. Todo postor, para participar en la subasta, deberá acompañar dinero efectivo o boleta consignación, a la orden del Tribunal por una suma equivalente al 10% del mínimum señalado. Más bases y antecedentes, en la Secretaría del Tribunal y en la Caja de Crédito Agrario.— El Secretario. 26-27 A. y 2_38.

REMATE ORDENADO POR EL 4.o Juzgado de Menor Cuantía, juicio Pincheira con López, rematará día miércoles 29 de agosto, a las 3.30 P. M., en Catedral 1292, objetos: mesa, sofá, tres sillas mimbre, mesita ovalada, estante. — Guillermo Santa Cruz B. martillero. 27 A.

REMATE. — EL MARTES 11 SEPTIEMBRE, a las 5 de la tarde se rematará ante el árbitro don René Frías Ojeda, en su oficina, Valentín Letelier 1336, oficina F, la propiedad de calle Camino de Melipilla 1550 a 1560 de esta ciudad.— Mínimum rebajado: $ 220.000.— Precio se pagará: mitad al contado; una cuarta parte a seis meses, y otra cuarta parte a un año plazo.— Boleta: $ 22.000.— Bases, antecedentes: oficina mencionada, juicio partición bienes Rosenda Martínez viuda de Olmos.— Guevara, acuario. 27 A.

REMATE ORDENADO POR EL 3.er Juzgado de Menor Cuantía, juicio Gutiérrez con Rau rematará día miércoles 29 de agosto a las 3.30 P. M., en Catedral 1292, objetos: 30 copas de trofeo.— Guillermo Santa Cruz B., martillero. 27 A.

REMATE ORDENADO POR EL 3.er Juzgado de Menor Cuantía, juicio Martínez con Del Canto rematará día miércoles 29 de agosto a las 3.30 P. M., en Catedral 1292, objetos: un toilet, velador, radio Concord. — Guillermo Santa Cruz B., martillero. 27 A.

REMATE ORDENADO POR EL 3.er Juzgado de Menor Cuantía, juicio Guendelman con Palma, rematará día miércoles 29 de agosto, a las 3.30 P. M., en Catedral 1292, objetos: sofá, dos sillones, radio Philco. — Guillermo Santa Cruz B., martillero. 27 A.

TRANSACCIONES DE PROPIEDADES

Don Carlos Fergociotti Mesa a don Edmundo Villalobos Angeloni, propiedad ubicada en Avenida Francia N.o 1743, $ 580.000.

Doña Jone M. Manning de Bader a Sociedad Edificio Claros Ltda., departamentos ubicados en calle Enrique Mac Iver y Avenida Bernardo O'Higgins N.o 707|15; $ 787.805.55|100.

Don Yussef A. Nicolás Keiruz a Mercedes Nicolás de Nicolás, propiedad ubicada en calle Santa Rosa N.o 1290 $ 600.000.

Don Humberto Geni Aljuf y otro a don Juan Yarur Loias, propiedad ubicada en Avenida Alejandro Valdés Ricaso, esquina de calle Las Canteras, comuna de Providencia, $ 648.000.

Doña Ernestina Stolze Soto de Rojas se adjudicó de doña Rosario Soto G. viuda de S., propiedad ubicada en calle José Manuel Infante número 1093, comuna de Providencia, $ 550.000.

Don Juventino Jorquera S. a don Aquiles Fedelli Ureta, propiedad ubicada en calle Luis Uribe N.o 2330, comuna de Ñuñoa.

Sociedad Beyris, Keller y Cía. Ltda., aporte de Carlos Beyris Nieto y otros, propiedad ubicada en Avenida Los Plátanos, esquina de Avenida Pedro de Valdivia, comuna de Ñuñoa, $ 2.500.000.

Don Rudecindo Silva Cornejo a doña Catalina Rechach M. de D., propiedad ubicada en Avenida Principal número 56, comuna de Ñuñoa, $ 700.000.

Don Javier Pérez Ovalle y otra a don Víctor Vergara Edwards, propiedad ubicada en calle Roberto del Río N.o 1904, comuna de Providencia, $ 1.100.000.

Don Neldo Oyarzún Vergaray a don Gdalo Bezsin Ler y otros, propiedad ubicada en calle Walker Martínez N.o 5815, comuna de San Miguel, $ 530.000.

Don Henry Strutz W. se adjudicó de doña Cristina Diterich Jost de R., propiedad ubicada en Camino Departamental N.o 35, comuna de Ñuñoa, $ 820.000.

Don José Iturrieta Vergara a doña Olga Ramos Toledo de V. y otra, propiedad ubicada en calle Los Cerezos N.o 254|60, comuna de Ñuñoa, $ 1.000.000.

Doña Aída Braumont Ahumada viuda de Rodríguez a don Manuel Errázuriz Ortúzar, propiedad ubicada en Avenida Condell N.o 936, comuna de Providencia, $ 500.000.

53.—JUDICIALES.

REMATE ORDENADO POR EL 3.er Juzgado de Menor Cuantía, juicio Márquez con De María, rematará día miércoles 29 de agosto a las 3.30 P. M., en Catedral 1292, objetos: helera Trotter, molinillo café. — Guillermo Santa Cruz B., martillero. 27 A.

REMATE ORDENADO POR EL 1.er Juzgado de Menor Cuantía juicio Cía. Yord con López rematará día miércoles 29 de agosto, a las 3.30 P. M., en Catedral 1292, objetos: radio General Electric.— Guillermo Santa Cruz B., martillero. 27 A.

REMATE ORDENADO POR EL 2.o Juzgado de Menor Cuantía juicio Casoria con Olea rematará día miércoles 29 de agosto, a las 3.30 P. M., en Catedral 1292, objetos: dos parlantes.— Guillermo Santa Cruz B., martillero. 27 A.

REMATE. — EL VEINTIOCHO SEPTIEMBRE próximo, a las 15 horas, Tercer Juzgado Civil de Mayor Cuantía de Santiago, se rematará propiedad raíz, ubicada en Rancagua, camino público a Machalí número de dominio de don Ramiro Torrealba Labbé inscrita a su nombre a fs. 87, N.o 98 del Registro de Propiedades de Rancagua, correspondiente a 1948. Mínimum: $ 400.000. El precio de la subasta se pagará: el cincuenta por ciento al contado, un 25 por ciento a tres meses y otro 25 por ciento a seis meses, contados desde el día del remate, con el 8 por ciento de intereses anual y del 12 por ciento en caso de mora o retardo, quedando hipotecada la propiedad para responder al pago del saldo del precio. Serán de cuenta del subastador los gastos inherentes a la traslación de dominio, incluído contribuciones, etc. Para tomar parte en la subasta deberá acompañarse boleta bancaria o otra garantía suficiente por 10 por ciento del mínimum. El precio al contado deberá consignarse dentro de 5.o día, y la escritura definitiva suscribirse dentro de 15 días contados desde la subasta. Demás bases y antecedentes en la Secretaría Juzgado. Juicio "Caja Bancaria de Pensiones con Ramiro Torrealba".— El Secretario. 28 Ag.

REMATE.— ANTE QUINTO JUZGADO Civil Santiago, remataráse el 14 de septiembre próximo, 15 horas, sitio cuatro calle Los Ciprreses, bajo el N.o 999 comuna Santo Domingo, San Antonio.— Mínimum subasta: $ 45.000; garantía: 10 por ciento mínimum boleta bancaria orden Juzgado. Demás bases juicio Shaefer con Ocaranza.— El Secretario. 28 Ag

REMATE.— ANTE QUINTO JUZGADO Civil Santiago, remataráse el 13 septiembre próximo 15 horas, propiedad ubicada calle Las Acacias N.o 3055, hoy Rodrigo de Araya Ñuñoa. Avalúo: 78.000; mínimum posturas: dos tercios avalúo; garantía: diez por ciento mínimum. Demás bases: juicio "Hormazábal con Tognarelli".— El Secretario. 28 Ag.

53.—JUDICIALES.

REMATE JUDICIAL. — EL TREINTA septiembre presente año, a las diez horas, Tercer Juzgado Civil Mayor Cuantía Santiago remataráse inmueble Avenida General Bustamante N.os 144/148 de esta ciudad (con edificio departamentos en terminación). Mínimum: $ 4.550.000. Boleta: 10 por ciento: $ 455.000. Demás bases y antecedentes juicio ejecutivo "Verdugo de Silinsky Sofía", Expediente N.o 95401, de este Juzgado.— El Secretario. 28 Ag.

NIEVES PEÑA DE GONZALEZ, MARTILLERO, rematará 1.o de septiembre 10.30 horas, San Martín 148: 11 vitrinas con Fuentes y Cía., ordenado Quinto Juzgado del Trabajo. 28 Ag.

BOMBAS.—

CUERPO DE BOMBEROS DE ÑUÑOA (Estamos Alerta).— Cito al Cuerpo a ejercicio combinado para mañana, a las 10 horas, con uniforme de trabajo. Punto de reunión: el Cuartel General.— El Secretario. 28 Ag.

SEGUNDA COMPAÑIA DE BOMBEROS de Ñuñoa. "La Vida por la Humanidad".— De orden del Capitán, cito a la Compañía a ejercicio para mañana a las 22 horas y para el domingo a las 9.30 horas. Uniforme de trabajo. Reunión: el Cuartel.— El Ayudante. 28 Ag.

CASA-VICTOR-ARAYA L.
FUNDADA EN 1909
COMPAÑIA 1360 - TELEFONOS: 69362-69802 - CASILLA 1711

REMATE DEL MENAJE DE CASA

Flamante frigidaire "Mademsa", enlozado blanco, 9 pies, último modelo. Amoblado de comedor moderno con cristales. Bonito amoblado confortable "Reina Ana", tapiz granate floreado. Piano vertical "Albert". Magnífica radioelectrola de mueble, inglesa, con cambiador automático para discos microsurco, 3 velocidades. Radio de sobremesa con tocadiscos. Linda mesa de arrimo en caoba y bronce. Lindas mesitas laterales y delanteras, en caoba y bronce. Lámparas de metal, modernas. Adornos finos importados. Colchones de lana. Ropa de cama. Utilería de cocina, etc.

Del señor Michael Klarberg

2292-B - Calle LUIS URIBE - 2292-B

POR AVENIDA PEDRO DE VALDIVIA, ALTURA 3191
Dos cuadras antes de Avenida Irarrázaval
HOY DOMINGO 26 DE AGOSTO, A LAS 10.30 HRS.
UNICAMENTE EN LA MAÑANA
VICTOR ARAYA L. — CARLOS SCHMIDT ROESTEL — ALFREDO RECART S., —
Martilleros de Hacienda

REMATE

EL DIA 14 DE SEPTIEMBRE DE 1951 de la propiedad casa-habitación, ubicada a: 4 CUADRAS DE ALAMEDA, INMEDIATA A CARMEN CALLE RICARDO SANTA CRUZ N.o 552

En nuestras oficinas, Agustinas 925, Oficina 615, y ante el Notario don Rafael Saldívar Díaz, se llevará a efecto el remate voluntario de esta espléndida propiedad en un piso, en muy buen estado de conservación y que consta de: hall, comedor, 6 dormitorios, baño completo, cocina y dependencias; 2 patios embaldosados, pintura al óleo, fachada estucada, techos de zinc. Renta actual: $ 54.000 anuales, habiendo oferta por $ 62.400 (5.200 mensuales).

Terreno 334 metros cuadrados. Frente: 10 metros. Tasación comercial: $ 715.000.

POR EL BAJO MINIMUM DE $ 520.000.-

El precio en que la propiedad fuese adjudicada se pagará con: $ 260.000 al contado y el saldo en 2 cuotas iguales a 6 y 12 meses plazo, con más el interés del 8 o|o anual y el 12 o|o en caso de mora.

Boleta de garantía por 10 o|o del mínimum a nombre de Oficina Agustín Fuenzalida J. Gastos notariales e impuesto de transferencia por mitades. Comisión 2 o|o a la oficina.

Bases, títulos y antecedentes, en nuestras oficinas.

INVERSIONES A RENTA
AGUSTIN FUENZALIDA J.
AGUSTINAS 925-TEL. 37309-OF. 615

más LUZ con FLUORESCO
Joaquín Bigas S.
Ahora en su nuevo local
MERCED 754 FONO 33243
INSTALACIONES FLUORESCENTES Y ELECTRICAS

MUEBLES DE GRAN OCASION

$ 4.800.—
Living Reina Ana, con cojines.

$ 4.900.—
Living Normando, tapizado en brocato, tallado a mano.

$ 7.600.—
Living Normando, francés, de gran calidad, diseño especial.

$ 3.500.—
Buffet con vitrina y espejo, regla mesa, 6 sillas tapizadas.

$ 7.500.—
Ropero 3 cuerpos, arrodonado, cómoda, emperatriz, 2 veladores con cubierta de cristal.

$ 9.800.—
Comedor Normando, 8 piezas, lingue o placa.

$ 16.000.—
Dormitorio Normando, 11 piezas, lingue macizo.

657 - NATANIEL - 657
NO TENEMOS SUCURSAL

HABITACION Y RENTA
Vendo propiedad Maipú-Catedral
1.er piso: Bodegas con subterráneo. 2.o piso: 5 dormitorios, comedor y recibo, bien tenidos, toilette completa, cocina, despensa, pieza y servicio de empleada, galería, terraza. Patios con árboles. Terreno: 900 mts. m|m. Edificado: 600 mts. m|m.
Apropiada industria liviana.
PRECIO $ 800.000.— 50% contado
No se paga el terreno — Exclusividad.
MARTA TOBAR
BANDERA 84 — 8.o PISO — OFICINA 810

CALCETINES
COMPRELOS DIRECTAMENTE EN LA FABRICA
$ 9.80 — 12 — 13.80 — 15 — 16 — 17 — 18 — 20, etc.
VENTAS DESDE UN PAR
SAN FRANCISCO 1114 Y 1760 — FONO 52562
Remitimos contra reembolso. Desde media docena.

Casimires tropicales y alpacones
INGLESES
LLEGADOS POR VAPOR "REINA DEL PACIFICO", LIQUIDAREMOS HOY.
— BANDERA 627 —

FACILITO DINERO!
Si usted nos autoriza la venta de sus muebles, menaje de casa completo, maquinarias, autos, radios, pianos, cristales, cuadros, etc., le anticipamos 50% del valor que se le asigne, según tasación que fijamos de común acuerdo.
OPERACIONES RAPIDAS EN PRIVADO O EN REMATE
LIQUIDAMOS EN 24 HORAS
Nicanor Marticorena P.—Moneda 778.—CASA DE REMATES
(NO TENEMOS SUCURSAL)

BICICLETAS
EL MEJOR SURTIDO
FACILIDADES DE PAGO
SABADO ABIERTO TODO EL DIA
SAN DIEGO 1642

PERMANENTES - TINTURAS
Depilación, Pedicure, Masajes, etc. Señora aproveche estos regalos para septiembre, un completo por sólo $ 220.—, de una permanente, con corte y lavado; por igual valor un completo de tinturas, y por $ 350.—, un completo de permanente al frío. Ahora viene el regalo: por hacerse cualquiera de estos trabajos, tiene derecho a una limpieza de cutis y masaje facial sin costo alguno.
SALON de BELLEZA VIRGINIA
ESTADO 260, OF. 401
TELEFONO 31007
Abierto todo el día

ACERO
PLANOS PARA RESORTES
OCHAVADO REDONDO Y CUADRADO PARA MINAS
OFRECE
S. SACK
SAN PABLO 1179
MORANDE 817
V. MACKENNA 1648

CASIMIRES
PEINADOS Y SEMIPEINADOS
Venta por metros, en la misma Fábrica, a particulares y comerciantes. Algunos, con pequeñas fallas, con REBAJAS HASTA DEL 40%.
FABRICA: LIRA 1084
ESQUINA AVDA. MATTA

CASA VICTOR ARAYA L.
FUNDADA EN 1909
COMPAÑIA 1360
CASILLA 1711 — TELEFONOS: 69362-69802

Importante Remate del Fino Menaje del Departamento

Rico amoblado de comedor "Queen Anne" enchapado en raíz de nogal, con filetes de marquetería. Lindo amoblado confortable estilo normando tapiz brocato de seda. Preciosa lámpara de 15 luces de bronce cincelado y cristal Baccarat. Dos bonitos apliqués idem. Buen radioelectrola de mueble "RCA Victor" con cambiador automático de discos en mueble enchapado en raíz de nogal. Mesita de juego francesa enchapada en jacarandá. Mesitas de alas francesas con linda marquetería y bronces. Escritorio bombé enchapado en raíz de nogal. Lindo mueble secretaire. Lámparas sobremesa. Utilería fina de comedor. Adornos. Alfombras y delanteros. Lindas acuarelas y cuadros al óleo. Reloj de sobremesa. Buen amoblado de dormitorio estilo normando. Colchones de resortes, lana y crin. 4 bonitas sillas en caoba. Radio "RCA Victor" de sobremesa. Magnífico ropero importado, 3 cuerpos, desarmable, enchapado en raíz de caoba con filetes de marquetería. Bonitos cortinajes. Frazadas. Cubrecamas. Cómoda moderna, etc.

DEL SEÑOR JOAQUIN B. ARIAS
43 — MARCOLETA — 43
DEPARTAMENTO N.o 5 — 2.o PISO
HOY DOMINGO 26 DE AGOSTO, A LAS 15 HORAS
VICTOR ARAYA L. — CARLOS SCHMIDT ROESTEL
ALFREDO RECART S.,
MARTILLEROS DE HACIENDA